

広報

とちぎ

2020 **10**
NO.126

<https://www.city.tochigi.lg.jp>



彩り豊かに～とちぎの秋～

～栃木市！大好き！フォト&ムービーコンテスト応募作品より～

太平山の紅葉



風車のある風景 (都賀地域)



岩船山の夕景

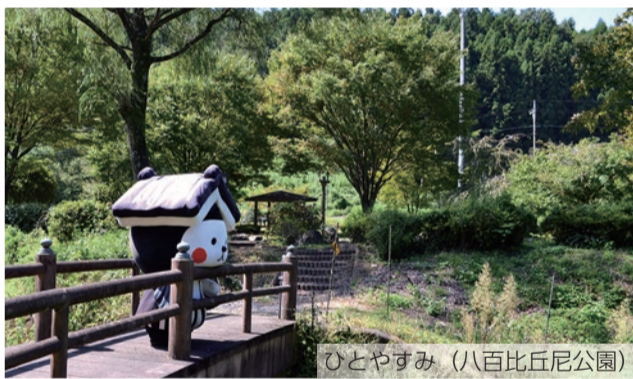

ひとやすみ (八百比丘尼公園)



西方地域から望む朝焼けの男体山



栃木翔南高校のイチョウの木



謙信平の紅葉



夕暮れの街 (栃木地域)

目次

特集 1 栃木市歴史的風致維持向上計画	・・・ 2
特集 2 地域支え合い活動を始めましょう!	・・・ 4
今月の注目情報	・・・ 5
インフォメーション	・・・ 5
(お知らせ)	・・・ 8
(募集)	・・・ 9
(催し・講座)	・・・ 10
(スポーツ)	・・・ 11
みんなの伝言板	・・・ 11
子育て広場	・・・ 12
健康情報コーナー	・・・ 13
文化芸術のお知らせ	・・・ 14
ハートランド私が紹介します	・・・ 14
わが家の天使/お知らせ	・・・ 15
～新生栃木市10周年～	・・・ 15
栃木市10年間のあゆみ	・・・ 16



栃木市マスコットキャラクターとち介

栃木市の人口

人口/159,056人 (-122)
 男/79,703人 (-75)
 女/79,353人 (-47)
 世帯数/66,018世帯 (20)

※住民基本台帳より
7月末現在 ()内は前月比

感染症対策のためイベントなどが変更になることがあります

今号に掲載のイベントなどは、新型コロナウイルスの感染拡大防止等の理由により、中止・変更になる場合があります。最新の情報は市ホームページをご覧ください。最新情報は市ホームページをご覧ください。最新情報は市ホームページをご覧ください。

特集1

栃木市歴史的風致維持向上計画 (歴史まちづくり計画)



①問屋(肥料商)の見世蔵



③湊町二荒山神社の百八灯流し



④巴波川一斉清掃の様子



②豪華絢爛な江戸型人形山車が巡行する「とちぎ秋まつり」

歴史まちづくり計画って何？

栃木市は、古代から近現代に至るまで、交通の要衝として、また、政治経済の中心地として数々の歴史の舞台となってきました。現在も多くの歴史的な建造物が残り、各地域固有の祭礼や伝統が受け継がれ、独自の産業・活動が発展するなど、良好な市街地の環境を形成しています。

しかし、近年、各分野での後継者不足が深刻となり、歴史的建造物が取壊されるなど、町並みの保存・活用が課題となっています。また伝統産業や伝統芸能においても、維持が難しくなっているものもあり、栃木固有の歴史的風致が失われる恐れもあります。

こうした状況を踏まえ、市では、これまで維持されてきた栃木固有の歴史的風致や風情、たまたまの維持、向上を目指し、「地域における歴史的風致の維持及び向上に関する法律」(通称「歴史まちづくり法」)に基づき、平成31年2月「栃木市歴史的風致維持向上計画(歴史まちづくり計画)」を策定し、3月に国の認定を受けました。

歴史的風致とは？

地域固有の歴史と伝統を反映した人々の活動と、その活動が行われる歴史上価値の高い建造物及びその周辺の市街地とが一体となって形成してきた良好な市街地の環境のことです。

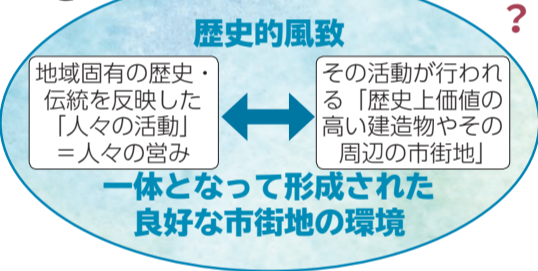

栃木市の歴史的風致

1 商家町栃木にみる歴史的風致

(1) 物資の集散による問屋業の発展にみる歴史的風致

江戸末期から明治期の鉄道開設以前は、利根川、巴波川を利用した舟運により、各地からの物資の集散地の町として栄え、麻、荒物など様々な商品が行き交いました。麻問屋、肥料商、荒

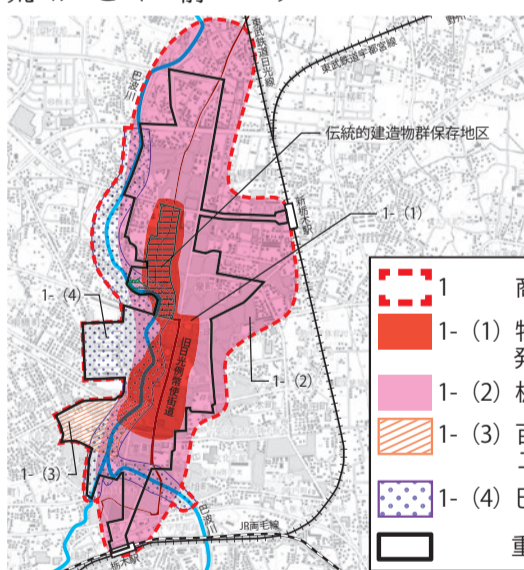

物問屋などの問屋業が、江戸末期から大正期に建てられた見世蔵(写真①)や土蔵の歴史的建造物で現代も続けられています。

(2) 栃木の山車祭りによる歴史的風致

歴史的建造物や伝統的建造物が残る町並みを背景に繰り広げられる栃木の山車祭り(写真②)は、明治7年(1874)栃木県庁構内で行われた神武祭典を起源としています。当時の商都としての豊かさが江戸型人形山車の豪華な山車文化を栃木にもたらし、栃木の人達によって大切に受け継がれています。

(3) 百八灯流しをはじめとする湊町二荒山神社の祭礼による歴史的風致

百八灯流し(写真③)は、巴波川の舟運の安全祈願であり、巴波川の舟運により商家町として発展してきた栃木の住民に根付いています。明治末期から大正期にかけて建てられた白壁土蔵群や黒板塀と一体となり、往時の巴波川の舟運の発展・繁栄を感じさせます。

(4) 巴波川にみる歴史的風致

巴波川は、商家町としての繁栄に重要な役割を担ってきた「母なる川」であり、巴波川沿いの歴史的な景観とともに大切にされ、また、巴波川の河川環境を維持するための「河川清掃」(写真④)も地域住民を中心とした市民によって、今も継承されています。

増改築・水廻り専門店のカラーズ！

築24年のお住まいを全面改修



外壁塗装&屋根工事専門店の木の花塗装！

ご来店事前予約やオンライン相談受付中
密にならず安心！

ご来店予約

顔をあわせてしっかりと！

オンライン相談

カラーズ・木の花塗装は多数の実績を誇る増改築・水廻り・塗装の専門店です。私たちはリフォームで地元栃木を応援します！

ご相談お見積無料！

ありがとう 施工実績

7,500件突破!!
(2020年7月末)



カラーズ 0120-119-895
栃木市野中町1382-2 栃木市総合運動公園前

営業時間 9:00~18:00 水曜定休日

栃木の外壁&屋根塗装専門店

木の花塗装

0282-27-0850
栃木市平柳町3-31-30

営業時間 9:00~18:00 水曜定休日



⑥都賀地域に伝わる伝統の獅子舞



⑤村檜神社の例大祭



⑦太平山南山麓に広がるぶどう畑



⑧渡良瀬遊水地のヨシを原料とした葦簀づくり

2 式内社における祭礼にみる歴史的風致

律令時代には下野国の国府が置かれ、この時代の法典『延喜式』の第九十の「神名帳」に記載された「式内社」である大神神社、大前神社、村檜神社(写真⑤)の三社があり、神社の祭礼などの年中行事が大切に受け継がれています。

3 神社の祭礼における民俗芸能にみる歴史的風致

都賀地域には日光を開山した勝道上人が幼少期を過ごした地、岩舟地域には慈覚大師円仁が9歳から比叡山に登るまで修行をした寺があります。歴史と伝統を重んじる地域性の中で「太々神楽」「獅子舞」(写真⑥)「杖術」などの民俗芸能が今も各地域で伝承されています。

4 大平地域のぶどう栽培にみる歴史的風致

大平地域西部の太平山南山麓地帯(写真⑦)は、明治末から始まったぶどう栽培が盛んで「ぶどう団地」と呼ばれ、通り沿いに直売所が連なり、その後方にぶどう棚が広がっています。現在も収穫の前後には、辺り一面青々としたぶどうの葉に覆われ、農村景観が継承されています。

5 渡良瀬遊水地のヨシにみる歴史的風致

渡良瀬遊水地は、日本最大級のラムサール条約登録湿地です。周囲堤の中には上質のヨシが繁殖し、ヨシ生産のために始められたヨシ焼は早春の風物詩であり、地域の伝統的な工芸ともいえる葦簀づくり(写真⑧)が現在も継承されています。

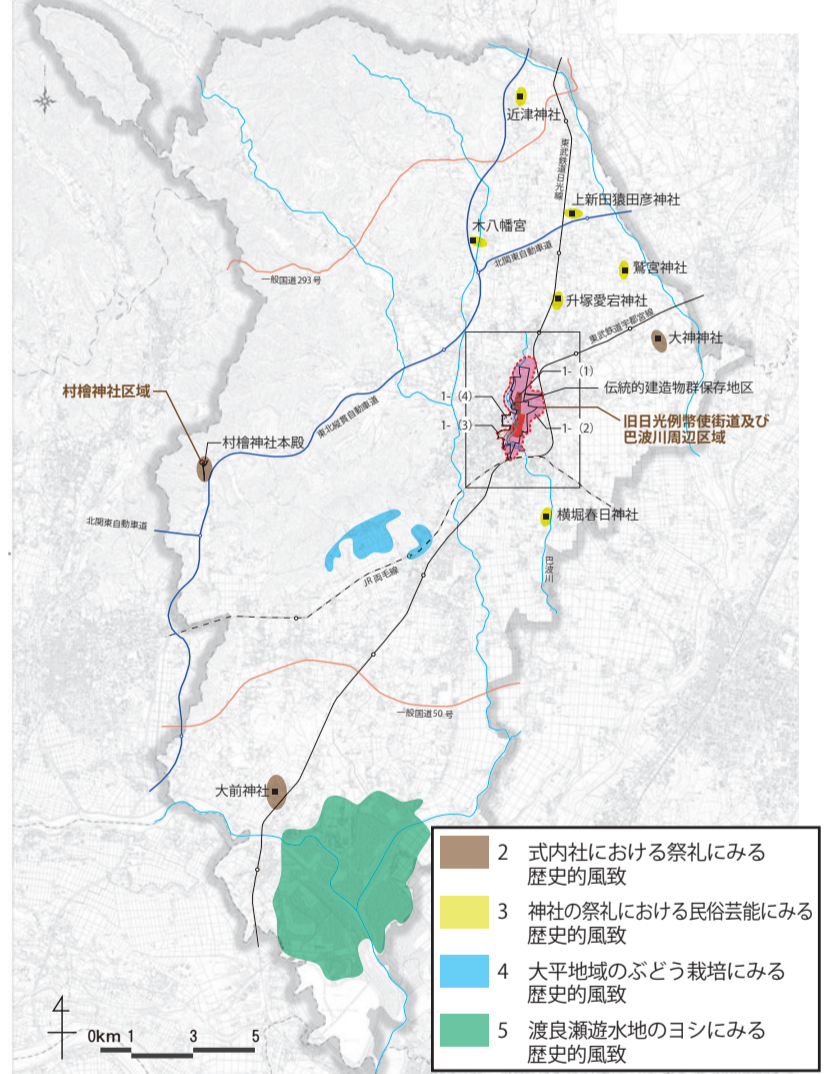

栃木市の重点区域における施策

代表的な栃木の山車祭りが行われる区域であるとともに、商家町時代の敷地割りや歴史的建造物がよく残っている区域と、かつての下野国の式内社であった村檜神社を中心とする区域を重点区域とします。重点区域においては、歴史的風致を構成する建造物の保存や整備、歴史的風致の維持及び向上に資する環境の維持・形成、歴史的風致の認識を向上させる事業等を実施し、歴史的風致の維持向上を図ります。

また、市内全域を対象として民俗芸能の記録保存や、公共サイン整備等の事業を実施します。



嘉右衛門町伝建地区

歴史的風致維持向上支援法人

「とちぎ蔵の街職人塾」地域住民等を含めた民間活力の活用により、市と役割分担しながら、ともに歴史的風致の維持向上の推進を図るため令和2年7月「NPO法人とちぎ蔵の街職人塾」を歴史的風致維持向上支援法人に指定しました。



第2回蔵の街とちぎ Instagram フォトコンテスト 作品募集

世界中で利用されているInstagram。「蔵の街とちぎ」の魅力を、Instagramを通して世界中に広く発信してみませんか？

募集期間 10月1日(木)～11月30日(月) **応募資格** どなたでも

応募方法 ①蔵の街を活かしたまちづくり研究会のアカウント(kuranomachi_kenkyukai)をフォロー

②蔵の街とちぎの魅力あふれる景色や名物などを撮影します

③「#蔵の街フォトコン」または「#kuratochigi」のハッシュタグを付けて投稿します

表彰 グランプリ1名、準グランプリ2名

グランプリの方にはとちぎ小江戸ブランド詰め合わせ1万円分相当をプレゼント(準グランプリの方には5,000円相当)

※詳しくは市ホームページの蔵の街課をご覧ください。

主催 蔵の街を活かしたまちづくり研究会 **問合せ先** 蔵の街課 ☎ (21) 2573





特集2 地域支えあい活動を始めましょう!

～ともに支え合い、安心して暮らせるまちづくり～

支え合いの実践が「今こそ」重要です!

新型コロナウイルス感染症の影響により外出などの機会が減っている今、身近な地域における支え合いがより重要になっています。市では、皆様が住み慣れた地域で安心して暮らし続けることのできる社会づくりのため、地域(自治会等)における見守り活動「地域支え合い活動」を推進しています。

平成28年度に施行した「地域支え合い活動推進条例」により、地域での見守りを希望している方の名簿「地域支え合い活動対象者名簿」を作成し、支え合い活動を実施する地域(自治会等)へ提供できるようになりました。今回は、この名簿を活用して、訪問や安否確認など、地域の実状に合った活動を実践している自治会等の取り組みを紹介します。



箱森町東部自治会

活動開始 令和元年度～ **支え合い対象者** 10名
活動者 8名(自治会役員・福祉部スタッフ)
活動内容 カフェ開催、訪問(予定)

「関係者間で意見交換を行い、活動の実施体制を整えてきました。カフェは昨年度より開催し、企画から自分達で行いました。誰でも気軽に参加できる場となっております。感染症の影響により、実施方法を再検討中ですが、徐々に訪問を開始し、軌道に乗せていきたいと考えています。」



箱森西部自治会

活動開始 平成28年度～ **支え合い対象者** 43名
活動者 福祉専門部10名
活動内容 訪問、全体会議(月1回)

「専門部を主体として、民生委員等と連携・協働した見守り体制を構築している事が特徴です。全体会議を実施することにより、担当者以外も情報共有ができています。感染症対策に配慮し、現在はポスティングを中心に活動をしています。地域の方の『来てもらってありがたい』を励みに続けていきたいと思っています。」



田村小路自治会

活動開始 平成29年度～
支え合い対象者 39名
活動者 見守り推進員4名
活動内容 訪問(月2回)、調整会議(年4回)

「現在もマスク着用など感染症対策に配慮しながら訪問活動をしています。推進員さんは、新たな人との繋がりができることや、人の役に立てることにやりがいを持って活動しています。今見守る側の人も、数年後は見守られる側になります。ゆるやかな見守りを通して支え合いの想いを繋いでいける自治会になっていければ良いと思います。」

西水代上第3自治会

活動開始 平成28年度～
支え合い対象者 135名
活動者 34名(支え合い推進員、推進員スタッフ(各班長))



活動内容 自治会班長への啓蒙活動(年2回)(今年度未実施)
「全体会議では、支え合い活動の普及啓発や認知症への理解を深めるための研修、見守りが必要な方のマッピング(地図作成)を行っています。また、自治会やはつらつセンター等の活動と併せて、見守りや生きがいづくりに有効な支え合いの体制ができています。感染症の影響により、集まるのが難しい現状ですが、啓蒙を継続することで、数年後には地域の多くの人が支え合い活動を知り、対象者の把握や見守り活動などがより円滑に進むものと考えます。」



万町三丁目自治会

活動開始 平成30年度～ **支え合い対象者** 17名
活動者 自治会役員若干名 **活動内容** 訪問(週1回)

「活動者のみならず、近隣住民、医療機関との協力体制が整っていることが特徴です。地域の方に“なんでも、いつでも”という思いで役員一同活動しています。活動が自分達の健康づくりにもなっており、結果として『万町三丁目よかったです。』と地域のためになれば幸いです。」

城内大宿自治会

活動開始 平成28年度～ **支え合い対象者** 全441世帯
活動者 58名(高齢文化部長、連合班長、班長、民生委員、ふれあい相談員、シニアクラブ役員)

活動内容 巡視(月1回、外観からの情報収集)、新班長への啓蒙・支え合いステッカー配布
「全世帯を対象としていることが特徴です。自治会内の活動に参加される方だけでなく、参加できない方の様子を把握できるようになり、班長・役員以外の地域住民も、異変時には報告してくれるようになりました。地域を守るために必要なこととして継続したいです。」

大宿地域の皆様へ「支え合い活動」を応援します
「気軽に御相談下さい」
城内大宿自治会

地域支えあい活動の3ステップ

お住まいの地域で気になる人はいませんか。気になる人がいたらお隣さんにも聞いてみて下さい。お隣さんにも気になってくるかも知れません。そのご近所での気づきを行動に移してみませんか。皆さんの優しさが、あなたのお住まいの地域を「笑顔あふれる幸せな地域」に変えていきます。

地域の皆さんと協力して、支え合い活動を始めましょう。

〈ステップ1〉地域の状況を話し合ってみましょう!

地域(自治会等)の皆さんで話し合いを行い、地域の困りごとや心配事は何か、困っている人や手助けを必要としている人はどのくらいいるのかなどの地域の状況を共有しましょう。

〈ステップ2〉何ができるか考えてみましょう!

地域の状況から、困っている人や手助けが必要な人たちに、地域(自治会等)みんなで何ができるか考えてみましょう。

・近所同士の声掛け
・身体が不自由な方のゴミ出し支援
・訪問による安否確認 など

〈ステップ3〉始めてみましょう!

みんなで無理なく、できることから始めてみましょう。そして、そこから活動の輪を地域全体に広げていきましょう。

支え合い活動の支援制度があります

- 1、地域支え合い活動PR動画
- 2、スタートアップ支援補助金

自治会役員や地域住民による独自の訪問活動等が補助対象です。(民生委員やふれあい相談員による従来の訪問活動は補助対象外)

・初年度の1回のみ最大5万円

問合せ 地域包括ケア推進課
☎(21)2247

害虫獣駆除 株式会社 防除プロジェクト

害虫駆除ならお任せ 技術(技)に自信あり!
まずは見積りから 安心プライスで施行いたします
ネズミ・ゴキブリ・シロアリ・ダニ・ハチ・コウモリ・害獣等
害虫のことなら何でもご相談ください
※害虫を予防する「環境」についてのご相談も承ります

栃木消毒 栃木消毒 で 検索
☎62-5679 ☎090-1816-2266

あんしん相続

参加無料 セミナー

お申込・お問合せ 一般社団法人 **相続相談あんしんプラザ** 無料相談実施中 予約制
☎0285-38-9550

日時: 10/11日 AM10:00~11:30 (開場 9:30)
テーマ: まずはチャレンジ 遺言書とエンディングノート
会場: 小山市城南市民交流センター 小山市東城南4-1-12 ゆめまち2階会議室
講師: 相続相談あんしんプラザ 行政書士 細見愛子

10月1日(木)より入学願書受付スタート!

10/24(土) オープンキャンパス開催
開催時間: 10:00~12:00
実施会場: 各学科の校舎内にて開催
皆さんのご参加をお待ちしています

各国家資格取得に対応!
◆看護師 ◆助産師 ◆理学療法士 ◆作業療法士 ◆介護福祉士 ◆歯科衛生士

資料請求(無料)、及び詳細につきましては入学案内室までお気軽にお問い合わせください。
～資料請求受付中～ 社会人のための通信課程 ※学校説明会も別途予定しております。詳細はお問合せください。

看護学科通信課程 取得資格 看護師 国家試験受験資格
社会福祉学科通信課程 取得資格 社会福祉士 国家試験受験資格
精神保健福祉学科通信課程 取得資格 精神保健福祉士 国家試験受験資格

マロニエ医療福祉専門学校 栃木市今泉町2-6-22
☎0282-28-0020
小山歯科衛生士専門学校 小山市城東1-3-3
☎0285-20-3550

栃木市の非核平和事業

栃木市では、栃木市非核平和都市宣言の趣旨を踏まえ、戦争の悲惨さや核兵器のおそろしさを伝えるとともに、命の尊さや平和について考える機会を設けるため、今年も各種啓発事業を実施しました。

戦争体験を聞く会

戦争体験を風化させることなく、後世に伝えていくため、「戦争体験を聞く会」を2回開催しました。



ラジオにて自身の体験を語る山口スミさん

8月4日(火)、FMくらら85.7で戦争体験の語り部である山口スミさんに宇都宮空襲の体験について語っていただきました。山口さんは、空襲から逃れる様子や空襲後の悲惨な街の状況、当時の子どもたちの生活について詳しくお話しくださいました。

8月16日(日)には、広島から被爆体験伝承者である伊藤正雄さんにお越しいただき、当時12歳で被爆した少女の体験と、4歳で被爆したご自身の体験を語っていただきました。

来場者からは、「当時の悲惨な状況が目に見え、原爆の恐ろしさが伝わった。」「戦争を体験した世代が年々少なくなっているため、語り継いでいくことが大切だ」と思っ「などの声が寄せられました。



被爆体験について質問を受ける伊藤正雄さん

とちぎ平和展

8月16日(日)から20日(木)までの期間、本庁舎4階において、原爆の図丸美術館所蔵の「原爆の図」の複製画や、戦時中に使用されていた軍服等の現物資料、広島・長崎への原子爆弾投下後の惨状を収めた写真、パネル、昨年度の広島平和記念式典中学生派遣活動記録などを展示しました。

「原爆の子の像」へ千羽鶴奉納



今年度の「広島平和記念式典中学生派遣」は、新型コロナウイルスの影響で中止しましたが、本市の平和への想いをつなぐため、市内公立中学校14校の全生徒に平和への祈りを込め、一人一羽鶴を折っていただきました。昨年度の戦争体験を聞く会やとちぎ平和展で折っていただいた鶴と合わせて、5束の千羽鶴を、広島市の「原爆の子の像」に奉納しました。

総務課 ☎(21)2342

くらしの窓

契約について考えてみましょう

私たちは普段生活している中で、さまざまな契約をしています。朝起きて水道で顔を洗う⇒「水道供給契約」/テレビを見る⇒「受信契約」/バスや電車に乗って通勤する⇒「旅客運送契約」/学習塾やエステサロンに通う⇒「継続的役務提供契約」/お金を借りる⇒「金銭消費貸借契約」、など様々です。

契約とは一体どういったものなのでしょうか。例えば、スーパーで1袋500円のオレンジをレジに持っていき「このオレンジをください」という申し込みをし、店員が「はい、ありがとうございます」と承諾をすれば、売買契約が成立します。また、インターネット通販では、商品を選んで申し込みボタンをタップ(クリック)することで申し込みとなり、その後の承諾画面の表示や承諾メールを受け取ることなどによ

り、売買契約は成立します。

契約は当事者の合意「買います」という申し込みと「売ります」という承諾で成立します。つまり、契約とは口約束でも成立し、一定の場合(保証契約など)を除いて、書面の作成は必須ではありません。

契約をするかどうか、誰と、どのような内容や方式で契約するかは、自由に決めることができます。これを「契約自由の原則」といいます。一度結んだ契約は、原則として一方の都合だけでやめることはできません。だからこそ、契約する前に、契約の内容や条件をよく検討することが大切です。契約内容や条件には、契約書に書かれていることはもちろん、口頭で受けた説明も含まれます。渡された書類には必ず目を通し、不明な点は事業者を確認しましょう。断るときはあいまいな返事をせず、「いいません」「必要ありません」と、はっきりと言うようにしましょう。

消費生活センター(本庁舎2階) ☎(23)8899 / FAX(23)8820

市政トピックス Hearts of TOCHIGI



感染症対策に留意した災害への備え 避難所設置訓練を実施しました

7月31日、大平体育館を会場に、避難所設置訓練を行いました。今回は、市で作成した新型コロナウイルス感染症に対応した避難所運営指針にもとづいた避難所の設置と避難者の受け入れに重点を置いて実施されました。

当日は本市の職員約80人が参加し、感染拡大防止のための間仕切りや簡易テントなどの組み立てや、避難者受け入れの際の検温などの手順を確認しました。



初秋の夕闇を照らす 柔らかなヨシの灯り

渡良瀬遊水地のヨシを利用して作った「ヨシ灯り」。このヨシ灯りを屋外に並べるライトアップイベント「渡良瀬遊水地のヨシ灯り2020」が、8月22日・23日に、栃木市と小山市の共催で、初めて開催されました。

会場となった小山市の生井桜づつみ公園には、両市のボランティアの皆さんなどが作成した約100基のヨシ灯りが並び、暮れゆく遊水地の空を背景に、幻想的な雰囲気に包まれました。



栃木藤岡バイパス下皆川・富田土地区画整理組合「まちづくり功労者 国土交通大臣表彰」受賞

栃木藤岡バイパス下皆川・富田土地区画整理組合が「まちづくり功労者国土交通大臣表彰」を受賞しました。これは、土地区画整理事業により広域交通網による高いポテンシャルを有した沿道の土地利用を促進し、商業施設の集積や良好なまちづくりに貢献した功績が高く評価されたものです。7月10日、阿部組合理事長をはじめとする役員の方が、市長に受賞の報告を行いました。

■インフルエンザ予防接種費用の一部助成



新型コロナウイルスと季節性インフルエンザが同時に流行するのを防ぐため、今年度は生後6か月以上のすべての市民に予防接種費用の一部助成を行います。

①小児インフルエンザ (任意接種)

対象 市内に住所を有する、生後6か月以上小学校就学前のお子さん

助成額 2,500円 (接種費用から助成額を除いた額が自己負担)

助成回数 期間内2回

②臨時助成インフルエンザ (任意接種)

対象 市内に住所を有する、小学生から64歳までの方 (高齢者インフルエンザの対象の②の方を除く)

助成額 1,000円 (接種費用から助成額を除いた額が自己負担)

助成回数 13歳未満: 期間内2回 13歳以上: 期間内1回

③高齢者インフルエンザ (定期接種B類)

対象 ①市内に住所を有する、接種時に65歳以上の方

②市内に住所を有し、接種時に60歳以上65歳未満で、心臓、腎臓または呼吸器の機能に、自己の日常生活活動が極度に制限される程度の障がいや有する方及びヒト免疫不全ウイルスにより、免疫の機能に日常生活がほとんど不可能な程度の障がいを有する方

※②に該当する方は、事前に問合先へご連絡ください。

助成額 3,500円 (接種費用から助成額を除いた額が自己負担)

助成回数 期間内1回

共通事項

期間 令和2年10月1日(木)～令和3年2月28日(日)

受け方 市内医療機関に直接、接種の予約をしてください。

※市外で接種する場合、事前に問合先へ電話または市ホームページで手続方法を確認ください。

※①・③の対象者のうち、生活保護世帯に属する方は、接種後に申請することで、自己負担額分の助成(上限あり)を受けることができます。(②の臨時助成インフルエンザは自己負担分の助成なし)

問合先 健康増進課 ☎(25)3511

国勢調査の回答をお願いします

国勢調査2020



9月14日(月)から10月7日(水)にかけて、5年に1度の国勢調査が行われます。国勢調査は、国籍や年齢に関係なく、日本に住んでいるすべての人と世帯が対象です。必ずご回答ください。

インターネット回答期間

9/14(月)→10/7(水)

調査票(紙)での回答期間

10/1(木)→10/7(水)

回答はかんたん便利なインターネットで!

①アクセスする

ご自宅に調査書類が届いたら、回答サイトにアクセスします。



回答サイトへアクセス!! /

国勢調査オンライン

https://www.e-kokusei.go.jp/



②ログインする

調査書類のなかの『インターネット回答利用ガイド』に記載されている「ログインID」と「アクセスキー」でログインします。

ログイン

ログインID(Login ID)

Input field for Login ID (8ケタ)

アクセスキー (Access Key)

Input field for Access Key (4ケタ)

③回答する

画面の案内にそって、国勢調査に回答します。最後にパスワードを設定し、送信します。



※インターネット回答が難しい場合は、調査票(紙)をお使いください。

問合先 総合政策課 ☎(21)2306

ペットを飼っている方へ 災害に備えたペットの防災対策

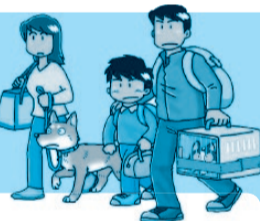

同行避難とは?

ペットが飼い主と一緒に避難所へ避難することであり、ペットと飼い主が避難所で同居することではありません。ペットは居住スペースとは別の指定されたスペースに避難します。

※リード、ケージまたはキャリーバック、フード、排泄物の処理用具等を必ず持ってきていただくをお願いします。

日頃のしつけや健康管理とは?

ケージやキャリーバックに慣らしておくこと、人や動物を怖がったり、むやみに吠えたりしないこと、決められた場所で排泄ができるようにしつけることです。また、予防接種やノミなどの外部寄生虫の駆除を行い、ペットの健康、衛生状態を確保しましょう。

所有者明示とは?

災害発生時には、ペットとはぐれてしまう場合もあるため、首輪や迷子札、マイクロチップ等を装着させましょう。また、飼い主は自分の連絡先とペットに関する飼い主以外の緊急連絡先、預かり先などの情報やペットの写真(携帯電話に画像を保存することも有効)を用意しておきましょう。

飼い主による災害に備えたペットに対する対策は、特別なことではありません。「日頃のしつけや健康管理」「所有者明示」など適正な飼育をすることです。栃木市の避難所では、ペットの「同行避難」を原則としています。

ペットの避難時持ち物リスト

□ケージまたはキャリーバック

ケージやキャリーバックがないと、避難所では受け入れられない場合があります。事前に必ず準備しましょう。



□リード

ペットと一緒に移動する際必要になります。

□首輪

犬の場合は、犬の鑑札、狂犬病予防注射済票を首輪に装着させましょう。

□ペットフード

災害時には入手が困難な可能性があります。



□排泄物の処理用具(トイレ用品)

排泄物の処理は飼い主の責任です。放置することがないようにしましょう。

問合先 環境課 ☎(21)2141

イラスト出典 環境省HP「災害、あなたとペットは大丈夫?人とペットの災害対策ガイドライン<一般飼い主編>」

経営相談・税務相談・相続税申告

小さな疑問、お気軽にご相談ください

(認定経営革新等支援機関)

篠木税務会計事務所

税理士・行政書士 篠木 一夫
税理士 渡邊 敬

〒328-0075 栃木市南郷町2-15-25オークラハイツ1F(栃木女子高テニスコート近隣)
TEL 0282(22)6611 FAX 0282(22)6618
E-Mail shinogi-kaikei@cc9.ne.jp

新築住宅 リフォーム

エクステリア・店舗・インテリア

お住まいの事なら何でもご相談下さい!

★まずはお電話下さい! 見積り無料!!



住所: 栃木市城内町2-48-4

電話: 0282-22-7207

FAX 0282-22-7209



112ch

コミュニティチャンネル 生活安全情報 LIFEチャンネル

地域の河川・道路のライブカメラ映像や、気象情報、防災等の安心・安全に関する情報をタイムリーに見る事ができます。

[112ch]を視聴するには

- ①リモコンの「11」を押す。
- ②リモコンのチャンネル上ボタンを押す。



ライブカメラ 増設予定!

料金・サービスに関するお問い合わせは CATV 栃木ケーブルテレビ ☎0120-25-1819



フルート奏者
足利短期大学こども学科 講師
たかはし ゆき
高橋 由起 さん



今回は栃木市出身で、文化会館のアーティスト情報データベース「アーティストアーカイブス」に登録されている高橋由起さんにお話を伺いました。高橋さんは、足利短期大学で講師をしながらプロのフルート奏者として市内外で活躍されています。

研鑽を重ね、フランスへ留学

幼少期からピアノを習い、音楽を学んだ高橋さん。横笛への憧れから、大学2年生でフルート専攻へ転科。その魅力にはまり、大学院へ進学。さらに、持ち前の行動力でフランスの音楽院へ留学し、腕を磨き続けました。「自己研鑽の場を求め、日々のしがらみなく、フルートだけに集中できる留学という道を選びました。フランス語は2単語くらいしか分からない状態で飛び込み、困難もありましたが、5年間でプロとして必要な多くの事を学びました。」

留学中、横浜国際音楽コンクールの管楽器部門で第一位を受賞し、栃木市での凱旋コンサートを開催。現在は大学で音楽の講師をしながら、全国で数多くのコンサートを開催するなど、積極的な活動をされているそうです。

音楽の素晴らしさを多くの人に伝えたい

学生時代から小・中学校の学習支援に参加するなど、子供たちの教育に関心を持ち、現在では幼稚園教諭や保育士を目指す学生に教鞭を執ります。「どんなに机上で教えても、実際に聞かせる一音にはかないません。実体験で音楽の魅力を伝えたい。これまでに学んだことを、大学の学生たちへ還元し、新しい芽を育てていきたいです。」また、普段音楽に触れない人にもその素晴らしさを伝えたいと、大学の協力を得て、キャンパス内でのロビーコンサートなども開催しているそうです。最近では新型コロナの影響で、コンサートの開催などが難しい状況ですが「見えないけれど心の支えになるのが音楽。またみなさんを元気にする演奏を届けられる日を心待ちにしています。」と、今後の活動への意欲をのぞかせます。

人間性を高めることは、音楽を高めること

フルート奏者としての、今後の目標をお聞きしました。「演奏には人間性が現れます。例えば、学生たちの演奏を聞くと、どのように音楽と向き合っているのか、すぐに分かります。音楽を高めるためには、自分自身を高めることが必要。日々の生活の中で感性を磨き、感情を豊かにし、自然と人の輪を繋ぐ演奏ができる、そんな演奏家を目指しています。」

高橋さんの活動の最新情報はこちらのHPにて発信中! =>



テレワーカーを応援！
まちなか定住促進住宅新築等補助制度
「IJU（移住）補助金」

市では、住宅を取得して本市に移住した方に補助金を交付しています。また、移住した方が市内でのテレワーク勤務の場合、新たな加算項目による補助を始めます。

対象 市街化区域（西方地域は用途地域）に住宅を取得（令和2年4月～令和5年3月の契約）し、本市に転入した方（本市に転入して2年以内の転居者を含む）

補助金額 新築住宅 30万円 中古住宅 20万円
加算金額 勤労者加算 市内勤務（テレワーク）20万円【新規】
市内勤務（テレワーク以外）10万円、市外勤務5万円
若年世帯加算 40歳未満10万円、50歳未満5万円
子ども加算 18歳未満の子ども1人につき10万円

申請期限 令和6年3月31日

※令和2年3月までの契約で住宅を取得した移住者が対象となる「旧IJU（移住）補助金」には、テレワークに関する勤務加算は適用されません。

※記載内容以外に複数の要件があります。詳細は問合先へ。

問合先 住宅課 ☎(21) 2453



栃木市新斎場整備運営事業の進捗状況

市が現在、岩舟町三谷地内で進めている「新斎場整備運営事業」については、令和5年10月の供用開始を目指し、現在、総合評価一般競争入札を進めています。今後はPFI事業者選定委員会において審査を行い、本年度末までに事業者の決定・事業契約の締結を行う予定です。

また、関連工事として、整備地内を流れる谷田川に架かる橋りょうの建設工事や、新斎場への進入路整備を実施しています。引き続き既設橋りょうの撤去工事及び進入路の入口交差点改良工事を発注する予定です。

今後同事業について、皆様のご理解ご協力をお願いいたします。

※事業の進捗状況など、詳細は市ホームページにてご覧いただくことができます。

新斎場整備運営事業実施スケジュール（予定）

時期	内容
令和2年11月	落札者の決定及び公表
令和2年12月	基本協定の締結
令和3年1月	仮契約の締結
令和3年3月	契約締結
令和3年4月～	本施設の設計・建設
令和5年10月	本施設の供用開始
令和21年3月	事業期間終了（維持管理・運営期間15年6ヵ月間）

問合先 斎場整備室 ☎(21) 2428

相談業務の案内

相談は無料で秘密は厳守します。気軽にどうぞ。市内の方であれば、どの窓口でも相談できます。

相談	日時	場所/問合先
弁護士相談（事前に要予約） （弁護士が法的な見解等を助言）	10月9日(金)、23日(金) 11月13日(金)、27日(金) 10時～12時	本庁舎2階 市民相談室 市民生活課☎(21)2122
	11月19日(木) 10時～12時	大平隣保館2階 相談室 ☎(43)6611 ☎0120-46-7830
	※予約開始 11月分：10月1日(木)～ 12月分：11月2日(月)～ （各日8時30分より受付）	藤岡公民館1階 研修室 藤岡市民生活課☎(62)0905
	※同じ案件での相談は2回まで （異なる会場で相談しても同様）	都賀総合支所 別館2階 会議室 都賀市民生活課☎(29)1124
法律相談（事前に要予約） ※栃木市社会福祉協議会主催	10月6日(火)、20日(火) 9時～12時	大平地域福祉センター ふるさとふれあい館 /社会福祉協議会大平支所☎(43)0294
	10月16日(金) 10時～12時	本庁舎2階 市民相談室 市民生活課☎(21)2122
市民相談 （日常生活の問題など）	月～金曜日 9時～17時	本庁舎2階 市民相談室 市民生活課☎(21)2122
消費生活相談（商品やサービス など消費生活全般）	月～金曜日 9時～16時	本庁舎2階 消費生活センター ☎(23)8899 ☎(23)8820
合同相談 （行政相談・人権相談）	10月13日(火)、27日(火) 10時～12時	本庁舎2階 市民相談室 市民生活課☎(21)2122
	◆11月19日(木) 10時～12時	大平総合支所1階 相談室 大平市民生活課☎(43)9211
	10月14日(水) 10時～12時	藤岡公民館1階 研修室 藤岡市民生活課☎(62)0905
	◆10月27日(火) 10時～12時	都賀総合支所 別館2階 大会議室 都賀市民生活課☎(29)1124
	◆移動県民相談も同時開設	11月24日(火) 13時30分～15時30分
	10月15日(木) 13時30分～15時30分	岩舟総合支所会議室棟1階第1会議室 岩舟市民生活課☎(55)7763

相談	日時	場所/問合先
人権相談	月～金曜日 8時30分～17時15分	大平隣保館☎(43)6611 ☎0120-46-7830 厚生センター☎(24)2444 人権・男女共同参画課☎(21)2161
配偶者等からの暴力(DV)相談	月～金曜日 9時～16時	配偶者暴力相談支援センター ☎(21)2218
いじめ相談電話	月～金曜日9時～17時 ※土日祝日・時間外は留守電・FAX	本庁舎 / 青少年育成センター ☎(24)0667 ☎(21)2690
青少年相談 （非行問題・不登校など）	月～金曜日 9時～17時	本庁舎 / 青少年育成センター ☎(23)6566 ☎(21)2690
家庭児童相談（0～17歳の子ども とその家族）	月～金曜日 9時～16時	本庁舎 / 家庭児童相談室（子育て支援課内） ☎(21)2227
児童虐待相談	月～金曜日 8時30分～17時15分	本庁舎 / 子育て支援課☎(21)2227 ※左記以外の時間は☎189 （児童相談所全国共通ダイヤル）
婦人・ひとり親家庭相談	月～金曜日 9時～16時	本庁舎 / 子育て支援課 ☎(21)2229
障がい児者相談（福祉サービスの利用・障がい理由とする差別・合理的配慮及び虐待防止）	月～金曜日 8時30分～17時15分	本庁舎 / 障がい福祉課 障がい児者相談支援センター係 ☎(21)2219 ☎(21)2682
就労支援相談（事前に要予約） （40歳未満の就労相談）	第1・3月曜日13時～21時 第1・3土曜日17時～21時 第2・4月曜日13時～21時 第1・3土曜日13時～16時	※祝日除く 栃木勤労青少年ホーム☎(22)3113 大平勤労青少年ホーム☎(43)5191
高齢者相談 （介護や福祉、生活全般、虐待）	月～金曜日 8時30分～17時15分	本庁舎 / 栃木中央地域包括支援センター ☎(21)2245・2246
もの忘れ相談 （認知症の専門員による相談）	10月9日(金) 10時～11時30分	本庁舎1階 市民スペース / 栃木中央地域包括支援センター☎(21)2171・2246

INFORMATION

お知らせ
栃木市立地適正化計画の素案に関する住民説明会を開催します

本庁
〒328-8686
万町9-25
☎22-3535
FAX21-2673

大平総合支所
〒329-4492
大平町富田558
☎43-9205
FAX43-8818

藤岡総合支所
〒323-1192
藤岡町藤岡1022-5
☎62-0900
FAX62-4625

都賀総合支所
〒328-0192
都賀町家中5982-1
☎29-1100
FAX28-0169

西方総合支所
〒322-0692
西方町本城1
☎92-0300
FAX92-2611

岩舟総合支所
〒329-4392
岩舟町静5133-1
☎55-7751
FAX55-4910

栃木市立地適正化計画の素案に関する住民説明会を開催します

会場 関東ホーチキにしきた体育館(栃木市西方総合文化体育館) 2階会議室
都市計画課 ☎(21)2431

建設工事等入札参加資格審査申請受付のお知らせ
令和3・4年度中に市が行う建設工事及び測量・建設コンサルタント業務等の入札に、参加を希望される方の申請受付を行います。

水道管の漏水調査を行います
水道メーターでの漏水音確認のため、敷地内に立ち入らせて頂きますのでご協力をお願いします。

緊急割り込み放送
危険管理課 ☎(21)2551
犬の登録と狂犬病予防注射
生後90日を経過した犬には、登録(生涯に1回)と狂犬病予防注射(毎年1回)が法律で義務づけられています。

10月1日(木)から10日(土)は「ながら見守り活動」推進運動!
「ながら見守り活動」とは、子供の登下校時間帯に合わせて、散歩や買い物等、日常の活動を行いながら子供たちを見守る活動の事です。

10月19日(土)は行政相談週間です
行政相談とは、道路や河川の整備、税金、年金、その他国や県、市役所等で行っている仕事に対する苦情や意見・要望を聴き、その声を解決・改善に役立てるものです。

大平地域
日時 10月19日(月) 18時
会場 大平公民館 1階視聴覚室

藤岡地域
日時 10月21日(水) 18時
会場 藤岡総合支所旧議会棟 2階会議室

都賀地域
日時 10月23日(金) 18時
会場 都賀公民館 2階研修室

岩舟地域
日時 10月27日(火) 18時
会場 岩舟総合支所会議室

西方地域
日時 10月30日(金) 18時
会場 西方総合支所会議室

栃木地域
日時 10月26日(月) 18時
会場 栃木市役所本庁舎 3階正庁

犬の登録と狂犬病予防接種 日程と会場
※ご都合のよい会場でお受けください

Table with columns: 期日, 時間, 会場. Lists vaccination events across various regions from 9/28 to 10/10.

条件・提出書類等
詳しくは県及び市ホームページに掲載する手引き、要領等をご覧ください。

受付期間
①建設工事
10月19日(月)～29日(木)

②測量・建設コンサルタント業務等
10月1日(木)～9日(金)

申請方法
栃木県電子申請システムから申請してください。

書類提出先
〒32001 8501 栃木県宇都宮市 堀田1-1-20 栃木県国土整備部監理課建設業担当

次日程で全国一斉に訓練を行います。当日は次の機器などからテスト放送が流れます。

放送される機器
屋外スピーカー(185カ所) / 防災ラジオ(自動起動します) / FMから857の

全国瞬時警報システムの全国一斉情報伝達試験を行います

調査業者
栃木市公認管工事業協同組合
水道建設課 ☎(25)2116

栃木市立地適正化計画の素案に関する住民説明会を開催します

10月19日(土)は行政相談週間です

10月19日(土)は行政相談週間です

10月19日(土)は行政相談週間です

10月19日(土)は行政相談週間です

経営・会計・税務・国際税務のパートナー
[資産継承・相続準備]のご相談を承っております

かたづけ屋☆栃木です!!
手軽に気軽に かたづけ やー☆(V)

創業50年の実績と信頼
屋根・外壁塗り替え、リフォーム請負

株式会社 くりかい
〒328-0125 栃木市吹上町691-1

株式会社 くりかい
〒328-0125 栃木市吹上町691-1

株式会社 くりかい
〒328-0125 栃木市吹上町691-1

株式会社 くりかい
〒328-0125 栃木市吹上町691-1

経営・会計・税務・国際税務のパートナー
[資産継承・相続準備]のご相談を承っております

かたづけ屋☆栃木です!!
手軽に気軽に かたづけ やー☆(V)

創業50年の実績と信頼
屋根・外壁塗り替え、リフォーム請負

株式会社 くりかい
〒328-0125 栃木市吹上町691-1

株式会社 くりかい
〒328-0125 栃木市吹上町691-1

株式会社 くりかい
〒328-0125 栃木市吹上町691-1

株式会社 くりかい
〒328-0125 栃木市吹上町691-1

板倉公認会計士事務所
公認会計士・税理士 板倉 聡

かたづけ屋☆栃木です!!
株式会社 くりかい
〒328-0125 栃木市吹上町691-1

創業50年の実績と信頼
屋根・外壁塗り替え、リフォーム請負
オオアク建装工業株式会社

建物の新築・増築・取壊・用途変更連絡のお願い

固定資産税や都市計画税は、毎年1月1日を基準日(賦課期日)として、課税しています。令和2年中に建物を新築・増築・取壊(滅失)・用途変更した場合

には、令和3年度から税額が変更になります。建物の不動産登記を変更していない場合や登記していない建物に変更があった場合は、資産税課までご連絡ください。なお、登記してある建物の名義変更は法務局への申請が必要です。

固定資産税課 ☎(21)2271

市税等の納付は安心・便利な口座振替を

受付窓口 市役所本庁舎、各総合支所市民生活課、各支所・出張所、取扱金融機関(ゆうちょ銀行は直接最寄りの郵便局へ申込み) 用意するもの 通帳、届出印、利用できる金融機関 市内に店舗のある金融機関及び三井住友銀行(すべての本支店が利用可)

口座振替の開始 申込日の翌月末以降の納期から
回収税課 ☎(21)2767

身体障害者巡回相談の実施について

日時 10月29日(木) 14時～16時
場所 栃木保健福祉センター(今泉町2丁目)

対象 身体障がい(肢體不自由)のある方

内容 栃木県障害者総合相談所による医師(整形外科)とリハビリ専門職による相談会(障がいについての医

療相談)リハビリ相談などを行います。
定員 申し込み多数の場合 は先着順
費用 無料
申込 10月14日(水)までに問合先または各総合支所市民生活課まで
団障がい福祉課 ☎(21)2203

10月は「都市緑化月間」です

国では、毎年10月1日から31日までを『都市緑化月間』とし、都市緑化を推進するための各種事業が開催されます。都市における緑の保全・創出などについて考え、緑豊かな美しいまちづくりに取り組んでみましょう。

※ただし、コロナウイルス感染拡大により各種事業を中止する場合もあります。詳しくは市ホームページへ。
公園緑地課 ☎(21)2413

10月は「土地月間」です

適正な土地取引・土地利用で、暮らしやすいまちづくりを推進しましょう。

大規模な土地の取引には届出が必要です。

一定面積以上の土地について売買などの取引を行った場合、国土利用計画法に基づき、その利用目的などの届出が必要です。

届出の必要な取引面積

市街化区域 2,000㎡以上/その他の区域 5,000㎡以上

※個々の面積は小さくても、取得する土地の合計が上記の面積以上となる場合(一団の土地)には、個々の契約ごとに届出が必要です。

届出の必要な取引 売買、交換、共有持分の譲渡、営業譲渡、譲渡担保、権利金等の一時金を伴う地上権、賃借権の設定、譲渡など

届出方法 権利取得者(買主)は契約日から2週間以内(契約日を含む)に土地売買等届出書等一式を一部提出してください。

健康増進課 ☎(25)3511

10月1日は浄化槽の日

浄化槽は、快適な生活環境をつくるとともに、水環境を守るため、台所や風呂などの生活雑排水と尿をいっしょに処理して綺麗な水を放流する個別設置型の処理施設です。

正しく機能させるために、生ゴミや油脂分、トイレトペーパー以外の紙は流さないなど適正に使用するほか、浄化槽法により設置者に次のことが義務づけられています。

保守点検 浄化槽の本体や機械の点検・修理、消毒剤の補充などを行うもので、県の登録を受けた浄化槽保守点検業者に委託し、定期的に実施してください。

清掃 処理機能の低下を防ぐため、汚泥を抜き取り槽内を掃除するもので、市の許可を受けた浄化槽清掃業者に委託し、年に1回以上実施してください。

法定検査(11条検査) 正常に機能しているか確認するため、定期的な保守点検のほか、処理水の水质検査を県の指定検査機関(一社) 栃木県浄化槽協会 ☎(028)63331650)で毎年1回受けけるもので、手続きは浄化槽保守点検業者に委託することが出来ます。

単独処理浄化槽から合併処理浄化槽へ

し尿のみを処理する「単独処理浄化槽」では、生活雑排水を処理せずにそのまま放流するため、し尿と生活雑排水をいっしょに処理する「合併処理浄化槽」と

比べて8倍も汚れた水が流されています。下水道や農業集落排水の予定がない地域では、合併処理浄化槽の設置補助金がありますので、単独処理浄化槽から合併処理浄化槽への切り替えをお願います。補助金は必ず工事前に申請して交付決定を受けてください。申請には書類の作成や準備に専門的知識が必要なため、工事業者、保守点検業者等にご相談することをお勧めします。

10月15日(木)～21日(水)は違反建築防止週間

建築基準法を守って建築物を建てることや適正に維持管理することは、生命、健康及び財産を守り、良い住環境を生み出します。

違反建築物をなくすために 建築物を建築するときは事前に「確認申請」を行い、確認済証の交付を受けなければ着工できません。コンテナハウス(ユニットハウス、プレハブ)、車庫、農業用倉庫などの新築や増改築も、確認申請が必要ですよ。期間中の平日は、問合先にて建築全般についての相談窓口を設置します。

10月は建設リサイクル法強化月間

建設リサイクル法の実効性を確保するため、期間中職員が現場に伺うことがあります。

無届けで解体されている現場への指導/適切な解体状況の確認/無許可業者の

取締りのため、建設業許可標識・解体登録標識の工事現場への提示確認。

※届出済シールの現場標識への貼り付け状況も併せて確認します。

令和2年秋季全国火災予防運動「その火事を防ごうあなたに金メダル」

火災の発生しやすい時期となります。火の元には十分注意しましょう。また、自宅の住宅用火災警報器は定期的な点検が必要です。点検ひもを引くか点検ボタンを押す事で点検する事ができます。住宅用火災警報器が設置されていないお宅がありましたら至急設置してください。

期間 11月9日(月)～15日(日)
消防本部予防課 ☎(22)0072

あなたのお店に消火器は設置してありますか?

昨年の10月1日から、火を使用する設備・器具を設けたすべての飲食店に消火器の設置が義務となりました。

消火器の設置・点検についてご不明な点がございましたら消防本部まで問合せください。

消防本部予防課 ☎(22)0072

令和2年秋季全国火災予防運動「その火事を防ごうあなたに金メダル」

新型コロナウイルス感染症対策のため、メデイサイエンス・エスポア株式会社代表取締役 松本高明様より抗菌・抗ウイルス剤を寄附いただきました。岩舟総合支所内での感染症予防に活用いたします。

岩舟地域づくり推進課 ☎(55)7751

募 集

新生栃木市10周年記念景観賞募集

良好な景観形成の推進に寄与すると認められる、建築物(平成22年3月29日合併後に完成したものに限り、工作物や樹木等について、その所有者、設計

者、または施工者を表彰します。

募集期間 10月1日(木)～11月16日(月)

対象 栃木市内において、募集期間までに完成し、道路等の公共の場所から自由にみることが出来るもの。または、一般に開放されたもの。
募集方法 所定の応募用紙に必要事項を記入し、問合先へ提出
※詳細、応募用紙等は市ホームページを参照
都市計画課 ☎(21)2432

ごみカレンダー広告掲載募集について

令和3年度版ごみと資源の収集日カレンダーに掲載する広告を募集します。

作成予定枚数 72,000枚(B3両面カラー刷り)

配付対象 栃木市民
配布方法 広報とちぎ3月号(令和3年2月19日(金)配布予定)にて全戸折込のほか市役所本庁舎、各総合支所の窓口にて配布

広告掲載位置及びサイズ カレンダー下部 4枠×2段の計8枠(両面に同内容を掲載)、1枠縦45mm×横86mm
※募集枠を越える申込みがあった場合は抽選となります。

掲載料金 80,000円(1枠)

受付期間 10月1日(木)～30日(金)(平日8時30分から17時15分)に、広告掲載申込書(市ホームページにあり)に必要事項を記入のうえ、広告原稿(カラー刷り)を添えて、とちぎクリーンプラザ(梓町)へ直接または郵送で提出
環境課 ☎(31)2447

健康増進課 ☎(25)3511

いちご一会とちぎ国体・とちぎ大会 炬火(きよか)台、炬火トーチデザイン募集

令和4年に栃木県で開催する「いちご一会とちぎ国体」および「いちご一会とちぎ大会」で使用する炬火台、炬火トーチのデザインを募集しています。(炬火とはオリンピックの聖火にあたるものです)



応募期間 10月31日(土)まで

応募資格 栃木県内に在住、在学、在勤の方、又は在住、在学、在勤経験のある方(個人・グループ又は法人、プロ・アマを問わない。)

その他 詳細は国体・大会公式WEBサイト(右のQRコード参照)をご覧ください。

問い合わせ先 いちご一会とちぎ国体・とちぎ大会実行委員会事務局(栃木県庁内)

☎028-623-3508
スポーツ連携室 ☎(21)2592

栃木市社会福祉施設推進委員会公募委員の募集

社会福祉施設の総合かつ計画的な推進を図るために設置した栃木市社会福祉施設推進委員会の委員を募集いたします。

募集人員 2人程度

任期 11月26日(木)から2年間

応募資格 市内在住で、本市の社会福祉に関心が高く、平日昼間に開催される委員会に出席できる方(現在、本市の審議会等の委員を2つ以上兼務している方を除く)

報酬 日額4,000円

応募方法 10月23日(金)までに、所定の応募用紙(福祉総務課、各総合支所市民生活課、市ホームページに設置)に必要事項及び委員としての抱負(200字程度)を記

入居者募集情報

入居者募集情報
入のうえ、郵送、FAXまたは直接問合先へ提出。
選考方法 書類選考、必要に応じて面接を行います。

市営住宅

城内南市営住宅 3DK 1戸(4階)※単身者可
平柳市営住宅 3DK 1戸(2階)※エレベーター有

川原田市営住宅(シルバークロウジング) 2DK 1戸(1階)※高齢者の方

(60歳以上の単身者、双方または一方が60歳以上の夫婦のみの世帯、60歳以上の方のみ世帯)のみ申込可

特定公共賃貸住宅(スカイハイツ)(申込みは所得月額48万7千円までの方)

スカイハイツ平柳 3LDK(78.45平方メートル) 1戸家賃6万9千円/月
共通事項
申込期間 10月5日(月)～9日(金) 8時30分～17時
入居日 11月1日(日)
※駐車場を利用する場合、家賃の他に駐車場料金(月2,700円/台)がかかります。
※申込多数の場合は抽選で入居者を決定します。
※都合により、募集住戸が変わることがあります。
※入居資格・条件等、詳細は申込先へ。
住宅建とちぎ公営住宅管理センター ☎(21)8677

栃木市防災会議公募委員募集

募集人数 3人以内(市内在住)※応募多数の場合は、男女比を考慮したうえ書類選考により選出
任期 委嘱の日から2年間(12月から令和4年11月までを予定)年2回程度の会議を予定(平日、昼間)
対象 地域防災に関心のある方(本市の審議会等の委員を2つ以上兼務している方を除く)

会費内容

栃木市地域防災計画の改訂に関する事。
栃木市水防計画その他の水防に関する重要な事項の審議に関する事。
防災に関する重要な事項の審議に関する事。
委員報酬 1回につき4,000円(交通費等の支給なし)
申込 10月19日(月)までに応募用紙(問合先窓口で

配布、または市のホームページからもダウンロード可)を問合先へ郵送、FAXまたは持参により提出
問合先 危機管理課 ☎(21)2551
FAX(21)2675
献血へのご協力をお願い
命を救える身近なボランティア「献血」に協力下さい
日時 10月26日(月)10時～11時45分、13時～16時
場所 栃木市役所本庁舎3階 正庁
対象 16歳～69歳の方。ただし、65歳以上の方については60歳～64歳に献血経験がある方に限る
内容 200ml、400ml献血のみ。所要時間20～30分程度
問合先 健康増進課 ☎(25)3511

催し

「渡良瀬遊水地外来植物等除去活動」参加者募集



県との共催で希少植物や在来植物の生育環境に影響を及ぼす外来植物等の除去活動を実施します。ラムサール条約湿地である渡良瀬遊水地の豊かな自然を未来につなぐため、ひとりでも多くの皆様の参加をお待ちしております。
日時 10月3日(土)9時

「渡良瀬遊水地!秋の谷中湖一周サイクリング」参加者募集

秋の風を感じながら渡良瀬遊水地を自転車にのりながら、遊水地の役割を学び景色を楽しみます。渡良瀬遊水地ガイドクラブの案内のもと、話題のスポット「三景境」や、普段は入れ

10分集合受付 作業時間9時30分～10時30分 植物観察会10時40分(小雨実施・荒天中止)
集合場所 部屋南都桜つつみ公園駐車場(藤岡町部屋)
対象 どなたでも
持ち物 長靴、長そで、長ズボン、帽子、タオル、マスク、飲み物、参加票、刈込バサミ(所有者のみ)
申込 除去活動の申込は不要(ただし10人以上の団体での参加は事前に問合先へ)
植物観察会は前日までに問合先へ要予約(先着40人)
その他 受付時の混雑を避けるため、当日ご自宅検温を行い、参加票として任意の書式に「氏名・住所・年齢・電話番号」を記入し受付所へご提出ください。
問合先 渡良瀬遊水地課 ☎(62)0919

「草花のアレンジ」を通して自然に親しみ環境や伝統に目を向け、人権などについても楽しみながら学びましょう。
日時 ①11月11日(水)『草木染め(スオウ予定)』、②12月9日(水)『ミニ門松づくり(二対)』、③1月20日(水)『プリムラの寄せ植え』各9時30分～11時30分
場所 栃木市大平隣保館(大平町新)
対象者 市内在住で、全3回講座のうち2回以上参加のできる方
定員 20人(先着順)
費用 ①③1,500円、②のみ1,600円(材料費)
申込 10月13日(火)～問合先へ電話または直接(受付時間:8時30分から17時)
問合先 大平隣保館 ☎(43)6611

ない貯水池機場の敷地や流入堤も見学できます!
日時 10月24日(土)9時30分集合 サイクリング9時45分～12時15分(小雨実施・荒天中止)
※新型コロナウイルス感染症拡大防止のため、当日はご自宅検温してご参加ください。
集合場所 渡良瀬遊水地谷中湖 レンタサイクルセンター前
対象 約10kmの距離を自転車で走れる小学生以上の方(小学生は保護者同伴)
定員 30人(先着順)
持ち物 動きやすい格好、タオル、帽子、飲み物、マスク、小学生はヘルメット
費用 自転車を持参される方は無料。レンタサイクルを利用の方は大人用400円、子ども用200円
申込 10月6日(火)～16日(金)に問合先へ
問合先 渡良瀬遊水地課 ☎(62)0919

講座

栃木勤労青少年ホーム「つまみ細工」講座
対象 市内在住か在勤の15歳から40歳以下の方(学生は対象外)
日時 10月9日(金)～11月27日(金)19時～21時全8回
場所 栃木勤労青少年ホーム(日ノ出町)
内容 つまみ細工で花時計用の飾りを作ります。
定員 10人(先着順)
費用 1回500円
申込 9月28日(月)から青少年ホームに来館し、お申込みください。受付時間:平日13時～21時、土曜17時～21時
問合先 栃木勤労青少年ホーム ☎(22)3113

「つまみ細工」講座
対象 市内在住か在勤の15

相続・遺言・登記・会社設立等
佐山司法書士事務所
親身になって相談に応じます
佐山 隆
佐山 健太郎
栃木市旭町19番16号 栃木市文化会館斜め前
TEL0282(24)2555 (平日)8:00～19:00
(土・日・祝) 事前予約にて承ります

人間国宝、近現代の巨匠から若手作家まで
魅力ある作品を取り扱っております。
人気作家の個展も随時開催しております。
ぎやらい ぜん株式会社
〒328-0037 栃木県栃木市優町7-15(銀座通り)
TEL.0282-25-0017 FAX.0282-20-3217
OPEN:水～日/10:00～18:00 CLOSE:月・火
http://www.galleryzen.co.jp/
買取 日本画・洋画・掛軸・陶磁器・木竹工芸品・ガラス工芸品・骨董品・茶道具・古銭・切手その他 どうぞお気軽にご相談ください

在宅時間が増えて電気代が・・・
雨で洗濯物は外に干せないし・・・
灯油を買うの面倒だなあ・・・
お家のお悩み、地元の私たちに
お気軽にご相談下さい!
Gas One 栃木ガス株式会社
栃木市城内町2-2-23 TEL0282-22-2939

子育て広場

時 日時 場 場所 対 対象 内 内容
定 定員 費 費用 持 持物 申 申込

子育てのお知らせ

■ロタウイルスワクチンが10月から定期接種となります！

ロタウイルスワクチンは10月1日から予防接種法に基づく定期接種となります。

対象 令和2年8月1日以降に生まれたお子さん

接種期間と回数 1価ワクチン…生後6週0日から生後24週0日までに2回
5価ワクチン…生後6週0日から生後32週0日までに3回

料金 無料

勧奨時期 生後2か月になる月初め

受け方 市内協力医療機関に予約をして、接種当日は母子健康手帳と記入した予診票を持参してください。

※市外で接種を希望される場合は、事前に問合先までご連絡ください。

その他 9月までに接種済みの場合は、残りの回数を定期接種として行います。令和2年7月までに生まれたお子さんへのロタウイルスワクチンの接種費用一部助成事業は引き続き実施いたします。

問 健康増進課 ☎(25)3511

■ペアレントトレーニング連続講座(全4回)

自分らしく前向きな子育てができるよう、子どもの心の変化や発達の捉え方から、長所の伸ばし方、ほめ方、困った時の対応の仕方などを専門家と学んでいきます。

日時 10月12日(月)、26日(月)、11月16日(月)、30日(月)

時間はすべて10時~11時30分

場所 栃木市こどもサポートセンター(城内町2丁目)

対象 市内在住で6歳以上のお子さんがある保護者(原則として4回の講座に参加できる方)

定員 15人 **費用** 無料

申込 10月2日(金)17時までに、問合先へ直接電話にて。

問 子育て支援課 こどもサポートセンター ☎(20)7705



き・ず・な・む・す・ぶ



「コロナ禍の中での地域の絆」

2012年に学校・家庭・地域の連携を深め、市内の小中学校の教育活動を支援する栃木型教育システムとしてスタートした「とちぎ未来アシストネット」は、今年で9年目を迎えました。この間、学校支援ボランティア活動が活発に行われ、学校と家庭や地域の結びつきが太い絆となり、学校教育活動の活性化や充実が図られ、子どもたちの学びがより豊かになりました。しかし、今年度は新型コロナウイルスの影響で学校の教育活動が制限されるとともに、学校支援ボランティアの活動も実施が難しい状況となりました。このような中でも、地域ボランティアの方々は、子どもたちのための手作りマスクの寄贈、放課後の校舎内の消毒、花壇や学校農園の整備管理など新型コロナウイルスによる感染防止に配慮しながら、子どもたちへ支援を続けています。アシストネットに関わるボランティアの方々のご尽力に感謝するとともに、一日も早く新型コロナウイルス禍が終息することを願ってやみません。



生涯学習課 ☎(21)2490

今月の Pick Up! 「さくら3Jホール」



こんにちは。さくら3Jホール児童館では、『LEGO ブロック』や『カプラ』コーナー、バスケットボールやドッジボールを行える室内ホールがあります。最近では、アニメでも大人気『鬼滅の刃』が大流行中です。ぬり絵や、お絵かきで、

好きなキャラクターをたくさん描いています。

電話番号：☎(22)7100

利用時間：9時~18時・日曜日休

詳しくはHPをご覧ください⇒



児童館・支援センターなどのお知らせ

児童館や支援センターのそのほかの行事やご案内は、市や各施設のホームページでご覧いただけます。詳しくは、右のQRコードのリンク先へ！



<お知らせ> 掲載されたイベント等は、新型コロナウイルスの感染防止等の理由により、中止・変更になる場合がございます。最新の情報は各施設にお問合せください。また、行事に参加される際は感染防止のため、マスクをご着用ください。

施設名	各施設からのお知らせ・今月の主な行事
いまいずみ児童館 ☎(27)5322 9時~17時・水曜日休	じどうかんまつり~ハロウィンえんにち~時 10月25日(日)13時~16時定 15組ずつ30分入れ替え制にて開催(先着順) 内 魔女の帽子作り、たこやきボール入れゲームなど申 10月10日(土)~(空きがあれば当日可) ☆その他のイベントはホームページをご確認ください。
そのべ児童館 ☎(20)6231 9時~17時・木曜日休	きねんび☆ photo 撮影時 10月7日(水)10時30分~ ぺたぺたひろば時 10月13日(火)、14日(水)10時30分~ ベビービクス時 10月19日(月)10時~対 1歳未満申 10月9日(金)~ ハロウィン作り時 10月28日(火)10時30分~内 ランタンとマント作ってパーティー
はこのもり児童センター ☎(24)4034 9時~19時・水曜日休	おしゃれな和紙風エコランプ時 10月18日(日)①14時~②15時~定 各時間10人対 小学生以上18歳未満申 当日9時受付開始(電話可) ハッピーハロウィン☆ 2020時 10月31日(土)14時~15時定 50人対 18歳未満(未就学児は保護者同伴)申 当日9時受付開始(電話不可)
地域子育て支援センター(とちぎ) ☎(23)2740 9時~16時30分・土日祝日休	子育て講座「ベビーヨガ」時 10月13日(火)10時30分~12時対 0歳児と保護者10組申 9月30日(水)9時~電話にて なかよしタイムのお友達と運動会時 10月14日(水)10時~11時対 2歳以上児と保護者申 随時受付 ★その他の講座、詳細はHPをご覧ください。
認定こども園さくら子育て支援センターゆめふうせん ☎(24)3900 9時~15時・土日休	親子ふれあい給食時 10月5日(月) ほのぼの移動広場(イオン)時 10月6日(火)、20日(火) 1.2たいそう時 10月7日(水) レッツA・B・C時 10月14日(水) 健康相談日・双子ちゃん遊ぼう時 10月19日(月) リズムdeポン時 10月26日(月)
認定こども園おみや幼児教育センター子育て支援センターふれあいポッケ ☎(27)8890 9時~14時・土日祝日休	ベビーマッサージ&親子エアロビ時 10月19日(月)対 6ヶ月~1歳6ヶ月前後 みんなでおめでとー!時 ①ハーバースディ:10月7日(水) ②1・2・3 thハーバースディ:9日(金) ポッケ広場時 10月22日(木)、23日(金)、28日(水) ☆共通事項時 10時~申 平日9時~15時
けやき保育園子育て支援センター きらり ☎(23)8905 ☎(23)8905 10時~15時・土日祝休	身体測定・手形足形時 10月5日(月)、21日(水)両日午前のみ 11月のカレンダー作り時 10月20日(火) ベビーフォトガーランドをつくらう時 10月22日(木)
とちぎおもちゃ図書館・たんぼ ☎(51)3475 10時~12時、12時30分~15時30分・土(第1・3・5)日祝日休	ハンドトリートメント時 10月16日(金)10時~12時対 未就園児の保護者費 無料定 10組申 事前に来館にて内 スタッフがお子様と遊んでいる間に、プロが施術いたします。ネイル1本お試しサービスあり ★お知らせ★開館日(月~金曜、第2・4土曜)おもちゃ貸出中
地域子育て支援センターおおひら ☎(43)1134 9時~16時・月曜日休	あかちゃんサロン時 11月5日(木)又は19日(木)申 10月6日(火) ママころころ時 11月10日(火)申 10月9日(金) ころころ広場時 11月24日(火)申 10月9日(金) ベビーマッサージ時 11月26日(木)申 10月6日(火) ★時間・内容はホームページでご確認ください。
大平児童館 ☎(43)2350 8時30分~17時30分(7・8月は18時)・月曜日休	子どもフェスティバル~ハロウィンまつり~時 10月24日(土)①9時40分~②10時30分~③11時20分~④13時10分~⑤14時~⑥14時50分~(40分入替制)対 全年齢(乳幼児は保護者同伴) 定 各回20人費 子ども1人500円(くじ引き、工作、ゲーム、トートバッグ作り)申 10月1日(木)~11日(日) ※期間内費用持参
大平みなみ児童館 ☎(43)9880 8時30分~17時・月曜日休	チャレンジタイム時 10月17日(土)14時~内 しっぽとりゲーム ハロウィンイベント時 10月21日(水)~31日(土)9時~16時内 まちがい探しをしてお菓子をGET! こどもクッキング時 10月24日(土)10時~場 ゆうゆうプラザ(大平町西野田) 対 小学生内 ハロウィンクッキー作り申 10月2日(金)9時~
フォレストキッズ保育園子育て支援センター エンジェル ☎(20)0808 9時30分~14時30分・土日祝日休	演奏会~ジブリの音楽とともに~時 10月22日(木)10時30分~11時30分定 8組申 9月28日(月)~ 足つかみセミナー~接骨院の先生による講話~時 10月28日(水)10時30分~11時30分定 6組申 9月28日(月)~
地域子育て支援センターふじおか ☎(62)5011 9時~16時・土日祝日休	わくわくタイム お芋堀り時 10月8日(木)、予備日9日(金)10時30分~11時30分場 小堀農園(藤岡町大前) 対 1歳以上児と保護者内 親子で3株掘る定 5組費 400円(当日集金)持 汚れてもよい服、子ども用長靴、手袋(軍手など) ★その他、行事の詳細や変更等は市HPをご覧ください。
ふじおか幼稚園子育て支援センター もりのカフェ ☎(61)1152 10時~15時・土日祝日休	ハロウィン製作時 10月19日(月)10時30分~対 未就園児と保護者定 5組(先着順)費 無料申 9/14(月)10時~電話にて ベビーマッサージ時 10月26日(月)10時30分~対 妊婦さんから1歳前後の乳幼児内 ベビーマッサージ、体重測定費 350円申 不要 ★詳細はふじおか幼稚園HPをご覧ください。
地域子育て支援センターつが ☎(27)2122 9時~16時・土日祝日休	すくすくタイム時 ①10月1日(木)②8日(木)③15日(木)④29日(木) 全て10時30分~内 ①身体測定・窓飾り制作②ミニ運動会③ベビーマッサージ④ハロウィン制作定 全て5組申 随時受け付けています ★詳細はHPをご覧ください
地域子育て支援センターにしかた ☎(92)2900 9時~17時・土日祝日休	季節の壁掛け制作時 10月7日(水)10時30分~11時30分対 未就園児と保護者定 5組程度申 事前申込(電話又は来館) ★他、毎週水曜日開催(詳細は右上のQRコードからご確認ください)
地域子育て支援センターいわふね ☎(55)7920 9時~16時・土日祝日休	骨盤体操時 10月20日(火)13時30分~定 5組程度※前回受講できなかった方優先申 10月1日(木)~持 汗拭きタオル・飲み物・ヨガマット(持込可) プチ・運動会ごっこ時 10月28日(水)10時30分~定 10組申 10月1日(木)~持 汗拭きタオル・飲み物・動きやすい服装

休日・夜間救急診療

救急診療は、急病の患者さんに対し応急的な診療を行うものです。急病ではない患者さんは、かかりつけ医師等の診療時間内に受診するなど、救急診療の正しい利用をお願いします。

栃木地区急患センター

診療場所
 栃木地区急患センター(境町) ☎(22)8699
診療時間等
 平日 19時~22時(内科)
 休日(日曜日) 内科:9時~21時
 外科:9時~17時
 小児科:18時~21時
 休日(祝祭日) 内科・外科:9時~21時
 ※当番医は変更になる場合がありますので、事前に電話確認をしてからお出かけください。
 ※乳幼児の方が受診を希望する場合は、事前に問い合わせ下さい。
 ※受付は、診療時間終了30分前までにお済ませください。

10月の当番医師

1	木	金子(金子内科医院)
2	金	熊倉(熊倉医院)
3	土	青木(虎)(青木医院)
4	日	嶋崎(とちぎ診療所) 渡辺(わたなべ)内科循環器科クリニック/小児:済藤(せいとう)小児科
5	月	獨協医科大学病院医師
6	火	石川(TMC とちのき)
7	水	永谷(大島医院)
8	木	金子(金子内科医院)
9	金	鈴木(すずきクリニック)
10	土	獨協医科大学病院医師
11	日	新崎(大平東診療所) 長(大平ファミリークリニック)/小児:木内(TMC とちのき)
12	月	青木(虎)(青木医院)
13	火	栗田口(栃木中央クリニック)
14	水	石川(TMC とちのき)
15	木	金子(金子内科医院)
16	金	黒木(くろき内科クリニック)
17	土	島田(均)(しまだクリニック)
18	日	金子(金子内科医院) 中野(誠)(中野病院)/小児:桜井(桜井)こどもクリニック
19	月	獨協医科大学病院医師
20	火	石川(TMC とちのき)
21	水	石嶋(金田医院)
22	木	中村(洋)(都賀中央医院)
23	金	天海(天海内科)
24	土	嶋崎(とちぎ診療所)
25	日	青木(虎)(青木医院) 江田(江田クリニック)/小児:河口(修)(河口医院)
26	月	石井(石井内科医院)
27	火	石川(TMC とちのき)
28	水	中元(中元内科医院)
29	木	金子(金子内科医院)
30	金	山門(山門クリニック)
31	土	青木(謙)(おおき耳鼻咽喉科医院)

急患センター終了後、問合せ先

栃木市消防本部
 月~土曜日の22時以降 ☎(22)0119
 日曜・祝日・年末年始の21時以降 ☎(24)9999
 (音声ガイダンス)

とちぎ救急電話相談
 急な病気やけがについて、経験豊富な看護師が相談に応じます。

子ども
 月曜日~土曜日 18時~翌朝8時
 日曜日・祝休日 24時間(8時~翌朝8時)
 ☎028-600-0099 プッシュ回線の場合 # 8000

大人
 月曜日~金曜日 18時~22時
 土曜日・日曜日・祝休日 16時~22時
 ☎028-623-3344 プッシュ回線の場合 # 7111

とちぎ医療情報ネット

県内の病院・診療所・歯科診療所・薬局等の情報を提供するためのシステムです。
ホームページ 「とちぎ医療情報ネット」で検索



2歳児のイヤイヤ期

子どもは2歳ごろになると、歩行も身体つきもしっかりとしてきます。気持ちの面でも自立心が芽生え始め、周囲の声かけに「イヤ!」を連発するようになる、いわゆる「イヤイヤ期」が始まります。



どうして2歳? 子どもの心が成長し「あれもこれもやりたい」という気持ちが強くなります。しかし、脳の中で欲求を抑える機能を担う前頭前野が、2歳では発達途中のため適切に欲求を抑えることができません。子どもは3歳にかけて前頭前野の抑制機能が徐々に育つことで、我慢ができるようになります。

イヤイヤ期の対応 ①まずは、子どもの気持ちをしっかりと受け止めます。大泣きしている時こそ、過剰に反応せず子どもが落ち着くまで待ちましょう。②次は、子どもにじょうずな「選択肢」を出して選ばせます。例えば、着替えるのが嫌な子には2~3着の中から「どれを着る?」などです。③最後に、ずっと理想の対応をし続ける必要はありません。子どもと向き合う中で、時には失敗をしてもよいのです。

いつまで続くの? こうした時期はずっと続くものではありません、必ず終わりはきます。「いや」と言い張るのは心の発達の通過点です。児童館や支援センターなどを利用して子どもの世界を広げてみることで、お母さんやお父さんの気持ちが楽になることもあります。難しい時期ですから、利用できるものはどんどん利用して乗り切っていきましょう。

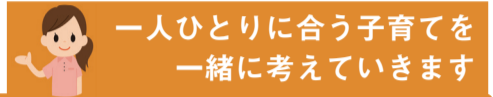

イヤイヤ期には、子どもとずっと一緒にいると息がつかまってしまうという方も多いです。特に今年の場合はコロナの影響で家にこもりがちだと思われます。疲れがとれない、辛い、と感じる日が続く時には1人で悩まず相談をしてください。保健師や心理師がひとりひとりに合った子育てと一緒に考えるサポートをいたします。健康増進課 すこやか子育て相談室 ☎(25)3505

健康あつぽ講座(口腔編)「感染症予防と口腔ケア」

様々な感染症の予防のためには、口腔ケアが重要であることをご存じですか?正しい知識を学び、適切な口腔ケアの積み重ねで、健康を手に入れましょう!!ぜひこの機会にご自身のお口のケアを見直してみませんか?

日時 10月20日(火)13時30分~14時30分 **場所** 大平健康福祉センター(ゆうゆうプラザ)
内容 おかもと歯科医院 岡本昌樹先生による講話・歯科衛生士による口腔ケアの話
対象 市内在住の方 **定員** 20人 **費用** 無料
申込 9月28日(月)から電話またはメールにて。メールの場合、お住まいの地域・氏名・生年月日・年齢・電話番号をご記載ください。
問合せ先 健康増進課 ☎(25)3512 ✉kenkou04@city.tochigi.lg.jp



乳幼児健診・成人健診等のご案内

問合せ先 健康増進課 ☎(25)3511・(25)3512

新型コロナウイルス感染拡大の影響により、健診や教室等が中止や変更となる場合は、市ホームページや、個別の連絡にてお知らせします。

乳幼児健診				両親教室				
※個別通知で案内した時間にお越しください。				※事前に問合せ先へ電話にて申し込みください。				
月	日	曜日	地域(会場)	内容		会場/日程		
4か月児健診				栃木保健福祉センター				
10	12	月	栃木(栃木保健福祉センター)	実習(お風呂の入れ方、お着換え、おむつ交換、抱っこ仕方)	10月16日(金)・30日(金)			
	22	木	大平(大平ゆうゆうプラザ)		11月5日(木)・18日(水)			
	29	木	栃木(栃木保健福祉センター)		12月7日(月)・18日(金)			
9か月児健診				子育て相談(乳幼児)				
10	13	火	栃木(栃木保健福祉センター)	※事前に問合せ先へ電話にて申し込みください。				
	21	水	大平(大平ゆうゆうプラザ)	体重測定、育児・栄養・お口の相談 ※ふれあい遊び・交流は、新型コロナウイルス感染拡大防止のため行いません	日程	会場		
	28	水	栃木(栃木保健福祉センター)		10月9日(金)	栃木保健福祉センター		
1歳6か月児健診				11月27日(金)				
10	5	月	栃木(栃木保健福祉センター)	母乳相談(1歳未満児)				
	15	木	大平(大平ゆうゆうプラザ)	※事前に問合せ先へ電話にて申し込みください。				
3歳児健診				助産師による母乳相談				
10	6	火	栃木(栃木保健福祉センター)	10月21日(水) 栃木保健福祉センター				
	14	水	大平(大平ゆうゆうプラザ)	こころの健康相談				
2歳児歯科健診				保健師、カウンセラーが相談に応じます。 ※予約制です。事前に問合せ先までご連絡ください。				
10	7	水	栃木(栃木保健福祉センター)	月	日	曜日	会場	相談時間
	14	水	栃木(栃木保健福祉センター)	10	9	金	大平ゆうゆうプラザ	①13時30分~ ②14時30分~
	20	火	大平(大平ゆうゆうプラザ)		23	金	栃木保健福祉センター	③15時30分~

10・11月の集団検診日程 ~1年に1回検診を受けましょう~

月	日	曜日	会場	対象	月	日	曜日	会場	対象
10	6	火	大平ゆうゆうプラザ	女	11	4	水	大平ゆうゆうプラザ	女
	8	木	栃木保健福祉センター ※1	女		6	金	栃木保健福祉センター ※1	女
	10	土	都賀保健センター	男女		9	月	岩舟遊楽々館	女
	13	火	岩舟遊楽々館	男女		12	木	寺尾公民館 ※2	男女
	16	金	栃木保健福祉センター	男女		13	金	皆川公民館 ※2	男女
	19	月	栃木保健福祉センター	女		15	日	栃木保健福祉センター	男女
	21	水	北部ゆったり~な	女		16	月	藤岡保健福祉センター	男女
	25	日	栃木保健福祉センター	女		18	水	吹上公民館 ※2	男女
	26	月	栃木保健福祉センター	男女		19	木	長寿園	男女
	27	火	大平ゆうゆうプラザ	男女		26	木	大平ゆうゆうプラザ	男女
	28	水	栃木保健福祉センター	男女		27	金	岩舟遊楽々館	男女
	29	木	藤岡保健福祉センター	男女					

受付時間【10月】7時30分~10時30分【11月】8時~11時
 ※1 9月16日、10月8日は託児サービスを実施します。(完全予約制。詳しくはけんしんガイドブックをご覧ください)
 ※2 11月12日、13日、18日は受付時間が8時30分~10時30分となります。

とちぎメディカルセンター 市民公開講座(開催中止)

10月にとちぎメディカルセンターとちのき、とちぎメディカルセンターしもつがにて予定されていた「市民公開講座」は、新型コロナウイルス感染症の影響により、中止します。ご理解とご協力をお願いいたします。

問合せ先 とちぎメディカルセンターとちのき ☎(22)7722 / とちぎメディカルセンターしもつが ☎(22)2551

文化芸術のお知らせ

時日時 会場 対象 内容 出演 料金 定員 チケット取扱 申し込み

栃木文化会館 ☎ 23-5678

とちぎシアターワークショップ
「リーディングの時間」参加者募集



台本を見ながら芝居する朗読劇を体験しませんか？文学座・加納氏、青年劇場・佐藤氏を講師に迎え、参加者みんなで創り上げる舞台です。

時【ワークショップ】栃木文化会館 10月31日(土)、11月14日(土)・28

日(土) 各日 13時～16時 / 11月29日(日)、12月6日(日)各日 10時～13時

【成果発表会】大平文化会館ホール

リハーサル：12月12日(土) / 発表会：12月13日(日)、13時30分開場 14時開演 **対**中学生以上 **定**20人(先着順) **料**参加費 5,000円(発表会観覧は無料) **申**栃木文化会館へ電話。(氏名、年齢、住所、電話番号)



オンライン体験アートワークショップ
「ビー玉ころがし～クリスマスの冒険」

参加者がオンラインで学んで制作したビー玉ころがしのルールを会館に集め、一つの大きな装置を作ります。

時申込・作品募集：11月14日(土)～12月13日(日) / 展示：12月19日(土)・20日(日) 10時～16時30分 **会**展示室 **対**小学生以上 **定**30人(先着) **料**無料 **申**作品を栃木文化会館へ提出(窓口・着払い郵送)。詳細は栃木文化会館へ。

0才からのジャズコンサート

赤ちゃんから大人まで「誰もが入場できる本格ジャズコンサート」。大人だけでも大歓迎！

時11月21日(土) ①10時40分開場 11時開演 ②13時40分開場 14時開演 **会**小ホール

料全席指定・前売 中学生以上 1,200円 0才～小学生 300円 ※当日各 300円増 **テ**電話予約：9月26日(土)開始。市内5文化会館ほか

図書館コーナー

栃木図書館 ☎ 22-3542
9時～19時30分/休館・金

おそとでおはなしひろば【読み聞かせ】
時①10月10日(土) 10時30分～11時 ②10月24日(土) 10時30分～11時 **内**①絵本「もものこたろう」ほか ②絵本「お月さまってどんなあじ？」 **演**おはなしボランティア「りんごの会」

親子で楽しむ映画会
時10月17日(土) ①14時～ ②15時30分～ **対**幼児～小学生 **内**「こぎつねコンとこだぬきボン」、主催：下都賀地区視聴覚ライブラリー協議会

午後の映画鑑賞会
時10月26日(月) 14時～ **内**「シリーズ最強ウイルス ドラマ 感染爆発～パンデミック・フルー～」 共催：下都賀地区視聴覚ライブラリー協議会

大平図書館 ☎ 43-5234
9時～19時30分/休館・月

絵本の読み聞かせ
時①10月3日(土) 14時～14時30分、

②10月9日(金) 10時30分～11時、③10月23日(金) 10時30分～11時、④10月25日(日) 11時～11時20分 **演**①②③ボランティア「おはなししゃぼんだま」 ④大平図書館スタッフ **対**①④幼児・小学校低学年 ②③幼児

TOCHICO(とちこ) サロン
時10月7日(水) 10時～12時 **内**幼児と子育てママ同士の交流

大平図書館ミニフェスタ
時10月24日(土)・25日(日) **内**24日(土)：①サンドアート制作 ②アロマポット制作 ③シールラリー ④ストラックアウト ⑤クッキー販売 / 25日(日) ⑥ハーブ石鹸制作 ⑦とちぎ花センター即売会 ⑧パン販売 / 両日 ⑨雑誌リサイクル市(保存年限が切れた雑誌の無料提供) **料**①②⑥各 500円(材料費) **申**①②⑥ 10月1日(木)から直接来館または電話にて

藤岡図書館 ☎ 62-4889
9時～19時30分/休館・月

おはなし会・工作教室
時①10月3日(土) 14時～15時、②10月17日(土) 14時～15時 **内**①おはなし会：紙芝居「ブレーメンの音楽隊」ほか、工作教室：「手作りオカリナ」 ②おはなし会：紙芝居「おかしな島のハロウィンパーティー」ほか、工作教室：「紙皿ウクレレ」 **演**ふじおかおはなし会「コロポックル」

読書週間特別企画「読んで、ゲットだ☆雑誌付録！」
1日1回の貸出につきスタンプをひとつ押し、3つ集めた利用者に雑誌の付録をプレゼント(先着50人) **時**10月27日(火)～11月15日(日)

図書館西方館 ☎ 92-2512
9時～19時30分/休館・月

おはなし会
時①10月15日(木) 11時～11時30分 ②10月16日(金) 14時～15時 **内**①テーマ「秋、どんぐり」 ②テーマ「秋・実り・魔女・空」 **演**①西方館スタッフ ②おはなしボランティア「おはなし☆きらら」



都賀図書館 ☎ 28-0806
9時～19時30分/休館・月

おはなし会
時①10月10日(土) 14時～14時20分 ②10月25日(日) 14時～14時20分 **内**①パネルシアター「たまごがころん」ほか ②紙芝居「ハロウィンのかぼちゃ」 **演**①おはなしボランティア「た

図書館岩舟館 ☎ 54-1900
9時～19時30分/休館・月

おはなし会
時10月10日(土) 14時～14時30分 **会**岩舟公民館会議室5 **内**紙芝居「パンダくんのごちそうなかな？」「あ・そ・び・ま・しょ！」、※参加者プレゼントあり **演**岩舟館スタッフ



とちぎ蔵の街美術館



令和2年度の展覧会スケジュールは、新型コロナウイルスの影響により、変更となりました。詳細は、美術館ホームページ(市ホームページ内)をご覧ください。

《花籃》 昭和23年 竹・藤 高さ27.0cm 径15.1cm 撮影 竹本春二

とちぎ蔵の街美術館 ☎ 28-2228

「花籃」は六角形の底から胴へと立ち上げられ、口は花が開くように広がっています。飯塚家の作品によく使われる、蜘蛛の巣編みや九葉樹文編みなど網代編みで編まれ、胴の上部には根曲がり竹が巡らされています。その佇まいからは竹と真摯に向き合う、成年の初々しい姿を見ることが出来ます。翌年、成年は父・琅玕齋から長兄の号・小玕齋を名乗ることを許され、飯塚家の技を継ぐ竹工芸家として、本格的に歩み始めました。

竹工芸家・飯塚小玕齋
とちぎと芸術家のゆかり
とちぎ蔵の街美術館収蔵品より

今回は、昭和57年に重要無形文化財「竹工芸」保持者(通称人間国宝)に認定された、飯塚小玕齋の作品をご紹介します。

飯塚小玕齋(本名・弥之助)と母・マツの三男として東京に生まれました。本名は成年です。東京美術学校(現在の東京藝術大学)油画本科で藤島武二に学んでいますが繰上げ卒業となり、後に戦地に赴きました。昭和21年5月に復員し、本市太平山の別荘に疎開していた家族のもとに戻ると、長兄・幹雄は3年前に他界していました。成年は画家になることを諦め、竹工芸の道に入ります。琅玕齋の厳しい指導のもと努力を重ね、昭和22年の第3回日展で初入選を果たしました。

《花籃》は六角形の底から胴へと立ち上げられ、口は花が開くように広がっています。飯塚家の作品によく使われる、蜘蛛の巣編みや九葉樹文編みなど網代編みで編まれ、胴の上部には根曲がり竹が巡らされています。その佇まいからは竹と真摯に向き合う、成年の初々しい姿を見ることが出来ます。翌年、成年は父・琅玕齋から長兄の号・小玕齋を名乗ることを許され、飯塚家の技を継ぐ竹工芸家として、本格的に歩み始めました。

ハートランド(渡良瀬遊水地) 私が案内します Vol.13



カヌー競技 せき 関 かずのり 一登さん はせべちえこ 長谷部知英子さん

佐野と小山から集まって合同練習

生徒たちのはじける笑顔が、喜びを物語っています。遊水地の谷中湖畔。生徒は佐野東高校ウォータースポーツ部カヌー一班の2年生男女。私、関一登(写真上の中央)が部顧問です。7月下旬の今日、コロナ禍で半年間止めていたここでの練習がやっと再開。湖面に生徒の姿が戻りました。

でも、まだちょっとだけ残念なことも。同じ時刻、小山市の小山南高校。カヌー部の15人が25mプールで練習中です。私、長谷部知英子(同下の中央右)は、第一顧問の菊田卓也(同中央左)と部を指導。今日は谷中湖に合流する予定でしたが、コロナの感染者増で外出は自粛です。

西の佐野市と、東の小山市から、中間の栃木市の谷中湖に集合。「ハート形」を描く合同練習のルートは、関がきっかけでできました。大学でカヌーを学んだ私は、着任

した小山南でカヌー部を創設。8年前に佐野東に転任すると、ここでもカヌー一班を創設したのです。小山南の現在の2人の顧問はかつて部員として活躍した教え子です。

気心が知れ、両校の部員を競わせる合同練習も。たとえば、片膝立ちのカナディアン男子と、スピードが出るカヤックの女子。どっちが負けても「女子より遅いのか」「遅いカヌーに負けるのか」と言われ、負けじ魂に火が付きまします。

県内に高校カヌー部は2校。2022年のとちぎ国体に向けた強化推進拠点校で、国体での競技会場は谷中湖。早く伸び伸びできる合同練習を再開させてあげたいですね。

水上スポーツ：谷中湖の北ブロックを利用。関教諭への問い合わせは(☎0283-23-0239)へ。



令和元年 10月生まれの 赤ちゃん



わが家の エンゼル 天使



(募集) 写真の裏に赤ちゃんの名前(ふりがな)・生年月日・住所・電話番号・保護者名を記入のうえ...

プロスポーツチームを 応援しよう!



©Nobumichi KOMORI/HATTRICK COMPANY

栃木市民スポーツ応援団「Strawberry Hearts」とは?

栃木市に関係するプロスポーツチームを応援する市民による応援団です!

公式HP・Twitterで応援団の活動情報、チームや選手・試合情報などを発信中!



ふるさと見ウォーキング~栃木市の歩き方~



毎年恒例の栃木市ウォーキング大会を、今年は感染症対策に配慮した「ミニウォーキング大会」として開催!

日時 11月1日(日) 受付8時~ スタート 8時40分~ (小雨決行・荒天中止)

対象 市内在住の方(小学生以下は保護者同伴) ※参加賞等あり

- コース ウォーキング3コース 各コース先着50人(申込先着順)
①北部コース(約9km) 道の駅にしかた→実相寺→長徳寺→道の駅にしかた
②中央コース(約9km) 国府公民館→下野国庁跡→大神神社→国府公民館
③南部コース(約11km) 渡良瀬遊水地ハートランド城→渡良瀬遊水地周回→渡良瀬遊水地ハートランド城

参加費 3000円(小学生以下無料) ※電話申込み後、10月23日(金)までの平日の8時30分~17時15分に、最寄りの各地域スポーツ振興課窓口にて支払いください。

申込 希望するコースにより、期間内に下記の申込先へ電話にて(電話以外の申込不可)
①北部コース 都賀スポーツ振興係 ☎(27) 5051
②中央コース スポーツ振興課 ☎(25) 0930
③南部コース 藤岡スポーツ振興係 ☎(62) 1301

申込期間 10月5日(月)~20日(火) 平日 8時30分~17時15分
問合せ先 スポーツ振興課 ☎(25) 0930

「Strawberry Hearts blue/gold/red」2020シーズンメンバー募集

メンバーの要件 年齢 性別 市内・市外在住問わず、自分にできることでチームを応援できる方。(例)試合に足を運ぶ、熱い声援を送る、チームを身近に感じる など

- 年会費 無料
特典 ①メンバー缶バッジプレゼント
②応援団合同イベント(日時未定)への参加権
期間 令和3年2月28日(日)まで
申込方法 下記窓口設置の申込書に必要事項を記入し提出。
申込窓口 栃木市役所3階 スポーツ連携室、各総合支所 地域づくり推進課、栃木市ブース(栃木市ホームゲーム開催時、競技場外周)
問合せ先 スポーツ連携室 ☎(21) 2591



宇都宮ブリッツェン

宇都宮を拠点とする地域密着型のプロサイクルロードレースチームです。国内各レースでの活躍の他、地域貢献活動にも積極的に取り組んでいます。



第10回歌麿まつり

期間中、歌麿に関する展示やイベントを行います。
※感染症対策のため、展示・イベントが変更・中止となる場合があります。また、恒例の「歌麿道中」は今回は開催しません。

10/10(土)~18日(日) 於 蔵の街大通り周辺

「歌麿と栃木」展
日時 期間中の土日 11時~15時30分
会場 永楽屋見世蔵
主催 ネットワークとちぎ

「太平山神社の絵馬」web展示
期間 10月10日(土)~18日(日)
※市ホームページ内「蔵の街課」にて掲載アドレスを案内します
主催 國學院大學栃木短期大学 近世史研究会 物と伝承の会

歌麿作品めぐり
期間 10月~11月
会場 太田蔵、旧金澤邸、永楽屋、釜利
主催 ネットワークとちぎ

歌麿行灯
期間中、蔵の街大通り周辺の店舗などに行灯が灯ります。
主催 NPO 法人蔵の街遊覧船

歌麿夢芝居 深川の巻 DVD 上映会
日時 10月18日(日) 13時~15時~
会場 とちぎ蔵の街観光館2階多目的ホール
主催 とちぎ歌麿シアタープロジェクト

狂歌を楽しむ Vol.5
期間 10月10日(土)~18日(日) 10時~19時
会場 市役所1階市民スペース
主催 ザ・とちぎ

問合せ先 歌麿を活かしたまちづくり協議会事務局(蔵の街課内) ☎(21)2573

次号 広報とちぎ 11月号は 10月20日(火) 発行

広報とちぎ令和2年10月号 発行/栃木市 〒328-8686 栃木県栃木市万町9-25
編集/総合政策部シティプロモーション課 ☎0282-21-2316 https://www.city.tochigi.lg.jp



介護付き高齢者優良賃貸住宅 ハーモネートハウス大平
○医療介護24時間対応
○専門スタッフの個別リハビリ
○充実の個室設備
☎0120-333-675

医療連携強化型ショートステイ ハーモネートショートステイ大平
○医療介護24時間対応
○専門スタッフの個別リハビリ
○認知症予防プログラム
TEL.0282-25-7311

外出支援強化型デイサービス ハーモネートデイサービス大平
○屋外リハビリテーション
○認知症予防プログラム
○個別浴槽でのんびりお風呂
TEL.0282-45-2255



～新生栃木市10周年～ 栃木市10年間のあゆみ



- 平成29年(2017年)
 - ▼千塚産業団地の本格分譲を開始
 - ▼あったかとしぎ健康都市宣言
- 平成28年(2016年)
 - ▼栃木市入舟町移住体験施設「蔵の街やどかりの家」開設
 - ▼とちぎメディアカルセンターしもつが開院
 - ▼とち介が「ゆるキャラグランプリ2016」4位・ゆるキャラTOPチャルドレングランプリ獲得
 - ▼「住みたい田舎」ベストランキング若者世代・子育て世代部門で全国1位
- 平成27年(2015年)
 - ▼まちの駅「コエド市場」開設
 - ▼関東・東北豪雨災害による被災「FMくらら857」開局
 - ▼栃木市制施行5周年記念式典市の木・花・鳥・歌の制定
 - ▼男女共同参画都市宣言
- 平成26年(2014年)
 - ▼新庁舎開庁
 - ▼新庁舎記念式典・とち介お披露目
 - ▼栃木市・旧岩舟町が合併
 - ▼栃木市・岩舟町合併記念式典
- 平成25年(2013年)
 - ▼栃木市総合計画策定
 - ▼一般社団法人とちぎメディアカルセンター設立
- 平成24年(2012年)
 - ▼非核平和都市宣言
 - ▼環境都市宣言
 - ▼栃木市自治基本条例制定
 - ▼渡良瀬遊水地ラムサール条約湿地に登録
 - ▼嘉右衛門町地区が国の重伝建地区に選定
- 平成23年(2011年)
 - ▼栃木市・旧西方町が合併
 - ▼栃木市・西方町合併記念式典
 - ▼栃木消防本部・栃木市消防署発足
 - ▼ふれあいバス運行開始
- 平成22年(2010年)
 - ▼旧栃木市・旧大平町・旧藤岡町・旧都賀町が合併 新生栃木市誕生
 - ▼栃木市議会第1回定例会本会議(新生栃木市誕生後初の定例会)①
 - ▼栃木市合併記念式典

10周年記念式典を行います

10月10日(土)に、栃木文化会館にて新生栃木市10周年記念式典を行います。なお、感染症感染拡大防止の観点から、規模を縮小しての開催となります。そのため、式典会場への入場は招待者のみとなりますが、後日、式典の様子をケーブルテレビ等にて放送します。

また、10月中は栃木駅から蔵の街大通りにフラッグを掲示するとともに、市内全駅や各庁舎等に花を飾り、10周年をお祝いします。是非ご覧ください。

問合せ 秘書課 ☎(21)2311

- 平成30年(2018年)
 - ▼栃木市万町移住体験施設「JUテラス蔵人館」開設
 - ▼渡良瀬遊水地ハートランド城開設
 - ▼くらのまち保育園開園
- 平成31年・令和元年(2019年)
 - ▼新元号「令和」記念春の陣
 - ▼令和元年東日本台風(台風19号)による被災
- 令和2年(2020年)
 - ▼栃木市北部健康福祉センター(愛称 ゆったりくな)開館
 - ▼キョクトウとちぎ蔵の街楽習館(栃木市市民交流センター)開館



新生栃木市10周年記念 とちぎの人形山車展示

10/10(土)・11(日) 10時～15時

新生栃木市10周年を祝い、栃木市が誇る江戸型人形山車を展示します。とちぎ山車会館前広場にて日替わりで3台の山車を展示するほか、泉町・嘉右衛門町・大町(10日のみ)の各町内の山車小屋前において山車を、倭町の旧金澤呉服店において獅子頭を展示します。展示場所を巡るクイズラリーも開催。山車を探しながらの散策をお楽しみください。

場所 とちぎ山車会館前広場(万町)他 主催 とちぎの山車祭り伝承会
 ※感染症の感染拡大の状況により、内容の変更や中止になる場合があります。

問合せ 観光振興課 ☎(21)2374 栃木市観光協会 ☎(25)2356

11月に開催を予定していた以下のイベントは、新型コロナウイルス感染症の影響により、中止となりました。

- ・新生栃木市10周年記念とちぎ秋まつり【観光振興課 ☎(21)2374】
- ・おおひら産業祭【大平産業振興課 ☎(43)9212】
- ・ふじおか産業祭2020【藤岡産業振興課 ☎(62)0906】
- ・まるまるまるごとつがまつり2020【都賀産業振興課 ☎(29)1104】

SUSTAINABLE DEVELOPMENT GOALS

未来のために、私たちができること

私たちは平和で豊かな未来の実現のため、SDGs(持続可能な開発目標)に取り組んでいます。

MARUWA JYUTAKU (株)丸和住宅