

栃木市魅力発信特使認定式



栃木市魅力発信特使 始動!

栃木市の魅力を発信する
スペシャリスト

新生栃木市10周年を機に、栃木市の魅力を発信するスペシャリストが誕生しました。「栃木市魅力発信特使」は、市の一体感の醸成や愛着をより一層高めるため、栃木市の明るい未来を築いていこうという志を持ち、それぞれの分野で活躍する個人や団体を認定する新たな制度です。

12月22日、初の栃木市魅力発信特使として、各分野で活躍する6名の皆さんを認定しました。

田中 潔氏(写真上右端)

「NIPPON米」代表。
毎日新聞社主催「毎日農業記録賞」
最優秀賞新規就農大賞受賞。

神戸 明氏(同右から2番目)

しもつかれブランド会議メンバー。
しもつかれインフルエンサー。

小竹花絵氏(同中央)

パナプラス(株)代表。農林水産省の農業
女子プロジェクトメンバー。

伊吹和矢氏(同左から2番目)

歌手。
栃木市観光協会推薦「魅せます栃木」。
栃木市文化マイスター。

田村 愛氏(同左端)

ラジオパーソナリティ。司会業。

倉持雅代氏(写真左)



パーソナルトレーナー。ミセスジャパン2019日本大会ファイナリスト

6頁に関連記事

目次 特集 栃木市消防団 2

今月の注目情報	4	みんなの伝言板	11
インフォメーション		子育て広場	12
(お知らせ)	7	健康情報コーナー	13
(募集)	9	文化芸術・ProSports	14
(催し)	10	ハートランド私が紹介します	15
(講座)	10	わが家の天使/まちの話題	15
(スポーツ)	10	とちぎ散歩 Mini	16



栃木市マスコットキャラクターとち介

栃木市の人口

人口	158,448 人	(-96)
男	79,300 人	(-65)
女	79,148 人	(-31)
世帯数	65,913 世帯	(12)

※住民基本台帳より
11月末現在 () 内は前月比

感染症対策のためイベントなどが変更になることがあります

今号に掲載のイベントなどは、新型コロナウイルスの感染拡大防止等の理由により、中止・変更になる場合があります。最新の情報は市ホームページをご覧ください。担当部署・主催者に直接お問い合わせください。



特集

栃木市消防団

～地域防災の要として～

消防団は、普段は生業を持ちながらも「自らの地域は自らが守る」という郷土愛護の精神に基づき、火災出動のみならず、地震、風水害といった大規模災害時における活動にも従事しています。

地域防災の要として活躍する消防団の活動の一部をご紹介します。

②ポンプ操法大会
火災の際、迅速、確実かつ安全に放水するため、その一連の動作を競い合う大会です。各方面隊を代表する精鋭たちが、日頃の訓練により練磨された技能を披露します。



③水防訓練
台風や大雨等による水害を想定し、土のうの作成方法、ロープの取り扱い、水防工法などの実技を通して、より専門的な知識・技術を習得します。



①辞令交付式及び新入団員研修
新入団員や階級異動のある団員に団長から辞令を交付します。その後、団員としての心構えや活動上の留意点などの研修会や、消防団行動の基本となる部隊行動を迅速確実にするため、規律礼式訓練を行います。



関東・東北豪雨での小学校の復旧作業



東日本台風の際、排水作業を行う消防団員

災害時の活動

豪雨災害で発揮された消防団の力

平成27年の関東・東北豪雨や、令和元年東日本台風の際も、消防団が大きな力を発揮しました。

特に昨年の東日本台風では、3日間で延べ1,803人が出動し、広報活動、積土のう、住民の避難誘導、冠水地区の排水作業などを行いました。また、関係機関と連携し、濁流が宅内に流れ込み自力避難が困難になった住民や土砂崩れに巻き込まれた住民58人を無事救出し、人命の安全確保と被害の軽減に多大な貢献をしました。

これらの活動は、国からも高く評価され、消防庁長官表彰、国土交通大臣表彰、内閣総理大臣表彰を受賞しました。

増改築・水廻り専門店のカラーズ!

外壁塗装&屋根工事専門店の木の花塗装!

築24年のお住まいを全面改修



ご来店事前予約やオンライン相談受付中

密にならず安心!

ご来店予約

顔をあわせてしっかりと!

オンライン相談

カラーズ・木の花塗装は多数の実績を誇る増改築・水廻り・塗装の専門店です。私たちはリフォームで地元栃木を応援します!



ご相談お見積無料!

ありがとう 施工実績

7,700件突破!!
(2020年12月末)

カラーズ ☎0120-119-895
栃木市野中町1382-2 栃木市総合運動公園前

営業時間 9:00~18:00 火・水曜定休日

木の花塗装 ☎0282-27-0850
栃木市平柳町3-31-30

営業時間 9:00~18:00 火・水曜定休日

⑥通常点検

消防団の1年間の活動の中で、最大規模のイベントです。消防力の強化を目的として、市総合運動公園にて職務遂行に必要な各種項目の点検を実施しています。また、蔵の街大通りでは、団長を先頭に徒歩部隊、車両部隊が威風堂々たる行進を行います。



⑤啓発活動

全国火災予防運動に合わせ、女性分団員が紙芝居や防災カードゲームなどを使い、市内の園児たちを対象に防災教育を実施しています。また、街頭や広報車による火災予防広報活動を行っています。



3月

2月

1月

12月

11月

10月



⑦消火訓練

火災発生時において、団員間の適切な指揮命令や消防署、更には近隣市町との連携強化を図るため、火災現場を想定した訓練を行っています。



④夏季点検

消防活動に万全を期することを目的として、点検者(市長)が「人員並びに服装点検」と「機械器具点検」を実施します。団長の指揮のもと、団員は規律ある態度で点検を受けます。

消防団員募集

栃木市消防団の団員を随時募集しています。消防団活動で地域を守るボランティアに参加してみませんか？

★資格 市内に在住・在勤の18歳以上の方・志操堅固で、かつ、身体強健の方

★活動内容
男性…災害時の消火、水防、避難誘導活動や各種訓練など
女性…防災教育や予防広報などの啓発活動

(女性団員は消火活動等は行いません)

★身分 非常勤特別職の地方公務員

★入団後の主な処遇

①年額報酬・出勤手当が支給されます。

②活動中に負傷した場合は、補償制度があります。

③活動に必要な被服等が貸与されます。

★興味がある方は・・・

消防総務課 または お近くにお住まいの消防団員にお気軽にご相談ください。

市消防本部 消防総務課 消防団係 ☎(23)3527

令和3年4月から消防団組織が変わります

地域住民の身体・生命・財産を守るという地域防災の要として大きな役割を担う消防団。人口減少や就業形態の多様化など環境の変化に対応し、より効率的な運営を図るため、消防団組織の再編を行います。

項目	現在	再編後
①方面隊の廃止 より迅速かつ効率的な災害対応を行うため、方面隊制(旧市町単位)を廃止します。	団長 副団長兼正副方面隊長 栃木方面隊 本部分団 大平方面隊 本部分団 藤岡方面隊 本部分団 都賀方面隊 本部分団 西方方面隊 本部分団 岩舟方面隊 本部分団	団長 副団長 本部分団 栃木地域 大平地域 藤岡地域 都賀地域 西方地域 岩舟地域
②本部分団の統合 活動内容の統一化を図るため、各方面隊に設置している本部分団を統合します。	体制 地域別体制 台数 第1出動 2~5台 第2出動 +4~8台 第3出動 無し 特命出動 必要な台数	体制 直近体制 台数 第1出動 4台 第2出動 +6台 第3出動 +5台 特命出動 必要な台数
③出動区域の見直し 火災による出動体制を地域別体制から直近体制にします。また、出動する消防車両の台数を統一します。	部数 58部 定員 1,216人	部数 42部 定員 1,009人 (令和5年3月31日までは1,021人)
④部の統合及び定員の見直し 活動団員の確保等に課題を抱える分団部について、地域の実情に応じ、統合や定員の見直しをします。		

各分団部の定員など、詳細は市消防本部ホームページをご覧ください。
<https://www.city.tochigi.lg.jp/site/shoubou/>

※本特集は、昨年度以前の写真も交えて構成しています。

冬の感染防止対策 ～7つの基本～

皆さま一人ひとりの
感染症対策が大切です！



1 身体的距離の確保

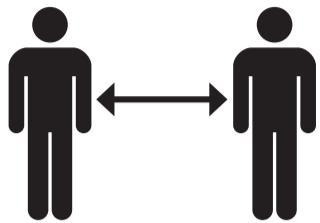

- ・人との間隔はできるだけ空けましょう。
- ・会話をするときは、できるだけ真正面を避けましょう。

2 マスクの着用・咳エチケット



- ・外出時や屋内でも会話をするときは、症状がなくてもマスクを着けましょう。
- ・咳エチケットを徹底しましょう。

3 手洗い



- ・家に帰ったらまずは手や顔を洗いましょう。
- ・30秒程度かけて、水と石けんで丁寧に洗いましょう。
- ・こまめに手を洗い、手指消毒もしましょう。

4 換気と加湿

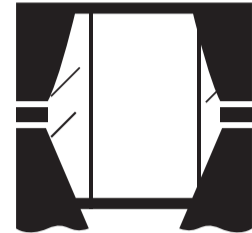

- ・こまめに換気しましょう。
- ・風の流れることができるよう、2方向の窓を開けましょう。
- ・窓が1つしかない場合は、入り口と窓を開けましょう。
- ・適切な湿度(40%以上を目安)を保つと効果的です。

5 3密の回避

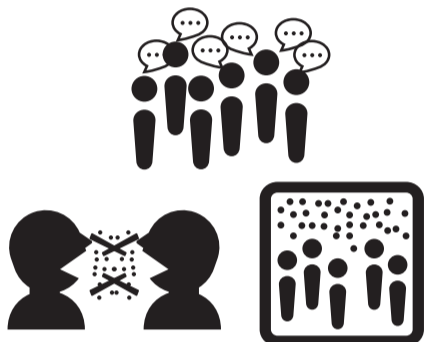

- ・密集・密接・密閉を回避しましょう。

6 適切な運動や食事



- ・免疫力を高めるため、十分な休養とバランスの取れた食事、適度な運動を心がけましょう。
- ・夏に比べて水分摂取量が減るため、水分摂取を心がけましょう。

7 健康チェック



- ・毎朝、体温測定しましょう。
- ・発熱や風邪の症状があるときは、無理せず、自宅で療養しましょう。

発熱等がある場合の受診方法

- ①かかりつけ医等最寄りの医療機関に電話してください。
 - ②かかりつけ医等最寄りの医療機関に連絡できない場合は、受診・相談センター ☎ 0570-052-092 に電話してください。
- ※診療・検査医療機関を案内します。
※検査の可否は、医師が判断します。

市政トピックス Hearts of TOCHIGI



作成した2冊のPR冊子と遠藤隊員

嘉右衛門町伝建地区PR冊子が 地域プロモーション大賞南仲坊賞

本市の嘉右衛門町伝建地区のPR冊子「地と」が、(一財)地域活性化センターが主催する、第2回地域プロモーション大賞のパフレット部門で、審査委員長賞にあたる「南仲坊賞」を受賞しました。

この冊子は、本市の地域おこし協力隊 遠藤百合子さんが中心となって制作したものです。現在、第1号・第2号が発行されており、市ホームページにてご覧いただけます。



道の駅みかもで啓発活動を行う大川市長

道の駅みかもで 交通安全の街頭啓発

12月12日、道の駅みかもにて「年末の交通安全県民総ぐるみ運動」の該当啓発活動を行いました。これは、交通安全を多くの皆さんに意識してもらうため、栃木警察署や交通安全協会などの関係機関の協力により開催したものです。

当日は、交通事故「0」宣言を行ったほか、道の駅みかもや国道50号の交差点などで、交通安全のPR活動を行いました。

※害虫を予防する「環境」についてのご相談も承ります



(仮称) 文学館の大きな屋根裏を見上げる参加者

(仮称) 文化芸術館・文学館 工事現場の見学会

11月29日、(仮称)文化芸術館・文学館の工事現場の見学会を開催しました。

文化芸術館では、内装工事が進むトラックヤードや収蔵庫を見学。文学館では、修理のため天井を取り外した屋根裏の様子など、開館後は見ることができない2館の裏側を、参加者は熱心な様子で見学していました。

建物の工事は3月に完了し、枯らし期間を経て令和4年度に開館の予定です。

屋根・外壁塗り替え、リフォーム請負

高度な技術で新築の美しさを再び
自社の1級塗装技能士資格者が施工します。

日本塗装工業会会員・栃木県知事許可(般-2)第14124号

オオアキ塗装工業株式会社 検索
栃木市箱森町51-28 ☎0282-22-5981

害虫駆除プロジェクト

害虫駆除

害虫駆除ならお任せ 技術(技)に自信あり!
まずは見積もりから 安心プライスで施行いたします
ネズミ・ゴキブリ・シロアリ・ダニ・ハチ・コウモリ・害獣等
害獣のことなら何でもご相談ください
※害虫を予防する「環境」についてのご相談も承ります

栃木消毒 栃木消毒 で 検索
☎62-5679 ☎090-1816-2266

遺言 相続 贈与

日時: 2/14日 AM10:00~11:30 (開場 9:30)

テーマ: 知ってあんしん 「相続」の基本

会場: 小山城南市民交流センター
小山市東城南4-1-12 ゆめまち2階会議室

講師: 相続相談あんしんプラザ 行政書士 細見愛子

参加無料 セミナー

お申込・お問合せ
一般社団法人 相続相談あんしんプラザ 無料相談実施中 予約制
お気軽に電話を ☎ 0285-38-9550

「まちづくりふれあいトーク」 ～お手紙編～

たくさんのご意見・ご提案ありがとうございました

今年度の「まちづくり懇談会ふれあいトーク」は、感染症拡大防止の観点から、当面の間、開催を延期しています。そのため、「懇談会」ではなく「お手紙」で皆様からのご意見・ご提案を広く募集したところ、134通のお手紙が寄せられました。お寄せいただいたご意見・ご提案は市の施策やまちづくりに役立ててまいります。

ここで、いただいたご意見・ご提案などの一部と、市の考え方を紹介します。

赤津川の災害対策

Opinion & Suggestion 1 防災

ご意見・ご提案1

2015年、2019年と赤津川が氾濫し、床下浸水しました。50年に一度の災害と言われましたが、わずか4年後に前回より水嵩が増した濁流が押し寄せてきた。

広報とちぎ8月号の河川災害対策には赤津川については何も説明されてない。3月市議会定例会で議員が質問し、建設部長が答弁しています。県が越水対策を検討し、市は田んぼダムの導入を検討しているとの事でしたが、その後の進捗が開示されていない。永野川は川幅を広げ護岸、堤防嵩上げし、巴波川は地下トンネルで減災計画とのこと。70年前、巴波川の治水の為、永野川に分水路にした同じ一級河川である赤津川の抜本的対策は何ですか。

東北自動車道の下の赤津川は川幅が狭くなっており、更に草が生い茂り、ますます河川の流れを妨げている。川底をさらに護岸工事で恒久的な対策をぜひお願いします。雨が降るたびにまた浸水するのではないかと不安で仕方ありません。市民が災害の地域格差なく安心して生活できるように行政は対策と迅速な情報公開をお願いします。

回答

令和元年東日本台風により被害を受けた赤津川においては、県により災害復旧工事及び堆積土除去工事が実施されたところです。

赤津川流域の浸水対策につきましては、県により対策手法の検討が進められており、市としても、県の計画に支援・協力していきます。また田んぼダムについては、現在導入に向け市と土地改良区及び水田農家との間で詳細な協議を進めているところであり、今年度に土地改良区内の田んぼにおいて雨水貯留の実証実験を行う予定です。

今後におきましても、市民の皆様により進められている浸水対策の進捗状況をお伝えするよう努めます。

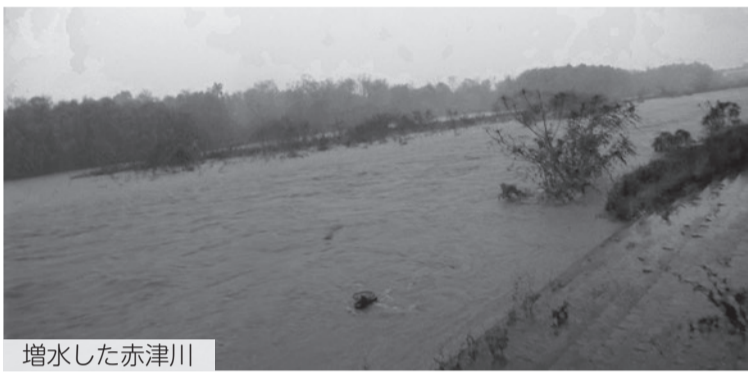

増水した赤津川

飲食店等の感染症対策を見える形に

Opinion & Suggestion 2 新型コロナウイルス感染症対策

ご意見・ご提案2

他市の飲食店等でのクラスター発生を受けて各事業者は自助努力として感染症対策を行っていると思うが、そのような対策を行っている店と行っていない店の判別は一般市民にはできないと思います。県と協議するなどして判別するための方策を市として検討はされてはいかがでしょうか？

回答

栃木県では、感染防止対策に取り組みながら社会経済活動の本格展開を図るため、各業界団体と連携した感染防止対策を徹底する取組と、各事業者の参加による感染防止対策の「見える化」の取組を、県民運動として展開しています。

取組宣言を行った業界団体は、各事業者に対して感染防止対策の普及・支援を行い、感染防止対策を実施している事業者は、「宣言書」「ステッカー」を店頭等に掲示しています。

栃木市でも、県の取組を補完す

Opinion & Suggestion 3 生活環境

取っ手付き指定ごみ袋の導入を

ご意見・ご提案3

商品購入時の際のビニール袋が有料となりました。埼玉のある市では、スーパーのビニール袋に市が協賛し、そのビニール袋でゴミ出しが可能とのこと。購入したとしても使い道があり、一石二鳥ではないでしょうか。栃木市もぜひご一考ください。

回答

取っ手付き指定ごみ袋（レジ袋タイプ）については、他にも市民の皆様から要望を受けており、その導入について検討しているところです。今回いただいたご意見も参考にさせていただき、取っ手付き指定ごみ袋（レジ袋タイプ）の導入について検討していきます。



オンライン学習の検討は？

Opinion & Suggestion 4 学校教育

ご意見・ご提案4

コロナで休校時に、オンライン学習を実施できた公立の学校もあった。栃木市はオンライン学習の考えはあるか。

回答

コロナ禍の臨時休校中におけるオンライン学習については、国の調査によると、公立学校での実施状況の割合は全国の5%という結果

でありました。全国的に見ても、オンライン学習が実施できる環境が不十分であり、本市も同様の状況です。現在、国が進めているGIGAスクール構想の実現に向け、本市でも取り組んでおります。本年度中に1人1台端末配置を目指し、学校や家庭でのオンライン学習の実現に向けて進めていきます。

4市2町での渡良瀬遊水地活用

Opinion & Suggestion 5 観光振興

ご意見・ご提案5

渡良瀬遊水地は、東京から60kmという立地にあり、この広大な大自然は首都圏の宝です。これを構成するのは、栃木市、小山市、加須市、古河市、野木町、板倉町の4市2町であり、栃木市は71・2%の面積を占めている。

回答

4市2町は、自治会等の地域代表、渡良瀬遊水地に関係する各種団体、国内ラムサール条約関係官庁及び河川管理者をもって構成する「渡良瀬遊水地保全・活用協議会」を組織しており、現在、大川市長がその協議会の会長を務めています。

4市2町がタッグを組めば、県や国も動かすことができると思う。是非4市2町を大川市長がまとめ、足並みを揃えて渡良瀬遊水地の活用を図っていただきたい。

今後さらさら4市2町等で連携を強化し、渡良瀬遊水地の活用等を進めていきます。



問合せ シティプロモーション課 ☎(21)2317



しもつかれインフルエンサー
(栃木市魅力発信大使)

かんべ あきら
神戸 明 さん



「インフルエンサー」とは「影響力のある人」を指す言葉。SNSを通してしもつかれを刺激し続ける「アキラパイセン」と、神戸さんにお話しを伺いました。

実はしもつかれは苦手!?

栃木市出身で、普段は市内の会社で働く神戸さんがしもつかれに興味を持ったのは2年前。「しもつかれブランド会議」を立ち上げた知人の活動を見て「『食べてみないといけない』という罪悪感を持った」。三十数年ぶりに口にしたいしもつかれに「・・・もしかしたら食べられるかもしれない」と、興味を抱きます。

「正直な話、まだ苦手(笑)」という神戸さんの思いが、逆に「しもつかれの概念を変えよう」という活動につながります。しもつかれを使った様々なアレンジ料理を考案しSNSで発表するように。また、しもつかれを看板メニューに栃木市の「とちぎ江戸料理」に参加する「かねふくストア」の一日店長を務めるなど、精力的にしもつかれをPR。昨年にはしもつかれブランド会議にも正式メンバーとして参加し、市内のラーメン店とコラボした「元祖しもつかれまぜそば」を世に送り出しました。

しもつかれは「サステナブルフード」

しもつかれブランド会議では、SNSでの発信を主に担う神戸さん。同会議には、デザイナー、元新聞記者、料理家など、様々な職種のメンバーが集います。2月には、3回目となる「しもつかれウィーク2021」を開催予定。県内の各店舗などの参加のほか、料理・アート・音楽などのクリエイターと協力し、環境に優しいしもつかれを、日本を代表するサステナブル(「持続可能」な)郷土料理として、世界に向けて発信します。



ブランド会議が生み出したビスコッティ(写真左)は、しもつかれの旨味が活かされた味わい。写真右は、酒粕の風味が豊かなガトーしもつかれ。

目指すは栃木市の魅力を発信するローカルタレント!

実は若いころはタレントを目指して上京していたという神戸さん。「栃木市の魅力を発信するローカルタレントを目指したいな、という思いがあります」。

地元の小学校では、公式Instagramの管理も務め、同校独自の取り組み「one class」についても積極的に発信しています。「最近、児童からも『アキラパイセン』と呼ばれるようになったのが快感で(笑)」と、笑いながらお話しをいただきました。



高齢者のスマホトラブル



携帯電話やスマホは今や多くの人の生活必需品になっています。その一方で、契約・解約時のトラブルや、操作に不慣れなことによる利用時のトラブルが増えています。

相談事例

- ・従来型の携帯電話からスマホへ機種変更するため店舗に行った。一番安いプランを希望したが、自宅の光回線をまとめると安くなると言われ、申し込んだ。30日間無料だとアプリをいくつかインストールされた。後日請求書が届き、以前より高額になっている。アプリの利用料金も発生し、自分で解約手続きをするように言われたが、操作方法が分からない。
- ・機種変更したスマホで友人に電話をした。5分くらいの通話だったが、お互い電話が切れておらず、数時間分の高額な通話料を請求された。

問題点

- ・消費者の希望とは異なる契約となっている。/ 今後支払う料金を正しく認識できていない。/ 端末操作や料金プランの内容を理解できていない。

アドバイス

契約内容の中でも、特に料金が発生する契約は何かを確認しましょう。解約時にかかる料金や割引サービスの内容も確認しましょう。操作に慣れるために、家族や周りの人に聞いたり、携帯電話会社等が提供するスマホ教室を活用するのもよいでしょう。

8日以内であれば契約解除できる制度があります。ただし、解約までに利用したサービスや有料オプションの利用料、事務手数料は支払う必要があります。解約には条件がありますので、キャンセルしたいと思った場合は、すぐに携帯電話会社に申し出ましょう。

不安に思ったり、トラブルにあった場合は、消費生活センターに相談しましょう。
消費生活センター (本庁舎2階) ☎(23) 8899 / FAX (23) 8820

相談業務の案内

相談は無料で秘密は厳守します。気軽にどうぞ。市内の方であれば、どの窓口でも相談できます。

相談	日時	場所/問合せ先
弁護士相談 (事前に要予約) (弁護士が法的な見解等を助言) ※予約開始 3月分: 2月1日(月)~ (各日8時30分より受付) ※同じ案件での相談は2回まで (異なる会場で相談しても同様)	2月12日(金)、26日(金) 3月12日(金)、26日(金) 10時~12時	本庁舎2階 市民相談室 市民生活課 ☎(21)2122
	3月18日(木) 10時~12時	大平隣保館2階 相談室 ☎(43)6611 ☎0120-46-7830
	2月15日(月) 10時~12時	藤岡公民館1階 研修室 藤岡市民生活課 ☎(62)0905
	2月24日(水) 10時~12時	都賀総合支所 別館2階 会議室 都賀市民生活課 ☎(29)1124
法律相談 (事前に要予約) ※栃木市社会福祉協議会主催	2月2日(火)、16日(火) 9時~12時	大平地域福祉センター ふるさとふれあい館 / 社会福祉協議会大平支所 ☎(43)0294
	2月19日(金) 10時~12時	本庁舎2階 市民相談室 市民生活課 ☎(21)2122
宅地建物相談 (予約開始: 2/1(月) 8時30分~) (売買や賃貸借、所有と管理)	2月19日(金) 10時~12時	本庁舎2階 市民相談室 市民生活課 ☎(21)2122
市民相談 (日常生活の問題など)	月~金曜日 9時~17時	本庁舎2階 市民相談室 市民生活課 ☎(21)2122
消費生活相談 (商品やサービスなど消費生活全般)	月~金曜日 9時~16時	本庁舎2階 消費生活センター ☎(23)8899 FAX(23)8820
合同相談 (行政相談・人権相談) ◆移動県民相談も同時開設	2月9日(火)、22日(月) 10時~12時	本庁舎2階 市民相談室 市民生活課 ☎(21)2122
	3月18日(木) 10時~12時	大平総合支所1階 相談室 大平市民生活課 ☎(43)9211
	2月10日(水) 10時~12時	藤岡公民館1階 研修室 藤岡市民生活課 ☎(62)0905
	◆2月24日(水) 10時~12時	都賀総合支所 別館2階 大会議室 都賀市民生活課 ☎(29)1124
	◆3月23日(火) 13時30分~15時30分	西方公民館2階 小会議室 西方市民生活課 ☎(92)0308
◆2月18日(木) 13時30分~15時30分	岩舟総合支所会議室棟1階第1会議室 岩舟市民生活課 ☎(55)7763	

相談	日時	場所/問合せ先
人権相談	月~金曜日 8時30分~17時15分	大平隣保館 ☎(43)6611 ☎0120-46-7830 厚生センター ☎(24)2444 人権・男女共同参画課 ☎(21)2161
配偶者等からの暴力(DV)相談	月~金曜日 9時~16時	配偶者暴力相談支援センター ☎(21)2218
いじめ相談電話	月~金曜日 9時~17時 ※土日祝日・時間外は 事前予約可	本庁舎 / 青少年育成センター ☎(24)0667 メール: gakyusu03@city.tochigi.lg.jp
青少年相談 (非行問題・不登校など)	月~金曜日 9時~16時	本庁舎 / 青少年育成センター ☎(23)6566 メール: gakyusu03@city.tochigi.lg.jp
家庭児童相談 (0~17歳の子どもとその家族)	月~金曜日 9時~16時	本庁舎 / 家庭児童相談室(子育て支援課内) ☎(21)2227
児童虐待相談	月~金曜日 8時30分~17時15分	本庁舎 / 子育て支援課 ☎(21)2227 ※左記以外の時間は ☎189 (児童相談所全国共通ダイヤル)
婦人・ひとり親家庭相談	月~金曜日 9時~16時	本庁舎 / 子育て支援課 ☎(21)2229
障がい児者相談 (福祉サービスの利用・障がいを理由とする差別・合理的配慮及び虐待防止)	月~金曜日 8時30分~17時15分	本庁舎 / 障がい福祉課 障がい児者相談支援センター係 ☎(21)2219 FAX(21)2682
就労支援相談 (事前に要予約) (40歳未満の就労相談)	第1・3月曜日13時~21時 ※祝日除く 第1・3土曜日17時~21時 第2・4月曜日13時~21時 第1・3土曜日13時~16時	栃木労働青少年ホーム ☎(22)3113 大平労働青少年ホーム ☎(43)5191
高齢者相談 (介護や福祉、生活全般、虐待)	月~金曜日 8時30分~17時15分	本庁舎 / 栃木中央地域包括支援センター ☎(21)2245・2246
もの忘れ相談 (認知症の専門員による相談)	2月12日(金) 10時~11時30分	本庁舎1階 市民スペース / 栃木中央地域包括支援センター ☎(21)2171・2246

ケーブルスマホならサポート万全!
どれを買えばいいのか? 使い方がわからない。
ケーブルテレビなら **アフターサポート** もばっちり!
CATV 栃木ケーブルテレビ ☎0120-25-1819

経営相談・税務相談・相続税申告
小さな疑問、お気軽にご相談ください
(認定経営革新等支援機関)
篠木税務会計事務所
税理士・行政書士 篠木 一夫
税理士 渡邊 敬
〒328-0075 栃木市園部町2-15-25 オークラハイイツ1F(栃木女子高テニスコート近隣)
TEL 0282(22)6611 FAX 0282(22)6618
E-Mail shinogi-kaikai@cc9.ne.jp

新築住宅 リフォーム あたごかい住まいで
エクステリア・店舗・インテリア
お住まいの事なら何でもご相談下さい!
★まずはお電話下さい! **見積り無料!!** いつまでも健康に。
住所: 栃木市城内町2-48-4
電話: 0282-22-7207
FAX 0282-22-7209
http://www.cc9.ne.jp/~afaty/

INFORMATION

Table with 4 columns: Branch Name, Address, Phone, Fax. Includes 本庁, 大平総合支所, 藤岡総合支所, 都賀総合支所, 西方総合支所, 岩舟総合支所.

お知らせ
この素案に対する皆さんのご意見等をお寄せください。

栃木市食とスポーツによる地域活性化及び観光振興計画(素案)に関するパブリックコメント(意見募集)

市では、イチゴやブドウなどの食資源と各種スポーツに関する資源との融合によって、スポーツツーリズム等の新たな地域資源を創出し、地域の活性化を図ることを目的とした「栃木市食とスポーツによる地域活性化及び観光振興計画」の

市役所本庁にキオスク端末(証明書交付機)を設置します

3月1日(月)から、市役所本庁2階市民生活課にマイナンバーカードを用いて、証明書を発行することができるキオスク端末(証明書交付機)を設置します。

必要なもの
マイナンバーカード(利用者証明用電子証明書(数字4桁の暗証番号)が記録されているものに限ります)
※操作するときに暗証番号の入力が必要となります。

交付できる証明書

- ①住民票の写し
※本人、世帯全員、世帯の一部の方の住民票の写しが取得できます。同じ住所であっても、世帯が別の場合は取得できません。
※続柄・本籍及び筆頭者・マイナンバー(個人番号)の記載の有無を選択することができます。
※以下の証明書は、キオスク端末で発行することができません。
・亡くなられた方や転出された方の住民票の除票
・改製原住民票
・氏名や住所等の異動履歴のある住民票
・住民票コードが記載された住民票



キオスク端末(証明書交付機)

- ②印鑑証明書
※本人の印鑑登録証明書が取得できます。
③所得証明書
※最新年度のみ発行となります。
④住民税決定証明書
※最新年度のみ発行となります。

利用可能時間
平日 8時30分~19時(土曜・日曜・祝日、12月29日~1月3日、メンテナンス日はご利用できません。)

証明書手数料
1通200円
(通常1通300円。窓口で発行するより100円お安くなります。)

問 市民生活課 ☎(21)2126

④メール kikaku01@city.tochigi.lg.jp
※提出された意見等は後日公表します。(住所・氏名等は非公表) 意見に対する個別回答はしません。
問 総合政策課 ☎(21)2303

栃木市障がい福祉計画(第6期計画)及び障がい児福祉計画(第2期計画)(案)に関するパブリックコメント(意見募集)
市では令和3~5年度を計画年度とする「栃木市障がい福祉計画(第6期計画)及び障がい児福祉計画(第2期計画)」の策定を進めています。この計画に対する皆さんのご意見をお寄せください。

の納税義務者/本計画に利害関係を有する方
募集・閲覧期間 2月19日(金) 必着
閲覧場所 障がい福祉課(本庁舎2階)、市政情報センター(同4階)、各総合支所市民生活課、大宮・皆川・吹上・寺尾・国府の各公民館窓口、市ホームページ
提出方法 閲覧場所にある意見書書式(市ホームページからダウンロード可)に必要事項を記入の上、次のいずれかの方法で提出。
2月19日(金) 必着
①直接提出 閲覧場所窓口(市政情報センターを除く)
(平日8時30分~17時15分)
②郵送 〒328-8686(住所不要) 栃木市障がい福祉課あて
③FAX (21)2682
④メール f-service@city.tochigi.lg.jp
※提出された意見等は後日公表します。(住所・氏名等は非公表) 意見に対する個別回答はしません。
問 障がい福祉課 ☎(21)2203

第8期栃木市高齢者保健福祉計画・介護保険事業計画(案)に関するパブリックコメント(意見募集)
高齢者福祉、保健の総合的な推進と介護保険事業に係る保険給付の円滑な実施を図るため、老人福祉法及び介護保険法に基づき、第8期栃木市高齢者保健福祉計画・介護保険事業計画の策定を進めています。この計画に対する皆さんのご意見をお寄せください。

学の方/市内に事業所等を有する個人・法人等/市税の納税義務者/本計画に利害関係を有する方
閲覧期間 2月19日(金) 必着
閲覧場所 地域包括ケア推進課(本庁舎2階)、市政情報センター(同4階)、大宮・皆川・吹上・寺尾・国府公民館、大平・藤岡・都賀・西方・岩舟地域包括支援センター、市ホームページ
提出方法 閲覧場所にある意見書書式(市ホームページに掲載)に必要事項を記入の上、次のいずれかの方法で提出。
①直接提出 地域包括ケア推進課、各総合支所内地域包括支援センター(平日8時30分~17時15分)
②郵送 〒328-8686(住所不要) 栃木市地域包括ケア推進課あて
③FAX (21)2670
④メール kourei@city.tochigi.lg.jp
※提出された意見等は後日公表します。(住所・氏名等は非公表) 意見に対する個別回答はしません。
問 地域包括ケア推進課 ☎(21)2242

栃木市小中学校施設長寿命化計画の素案に関するパブリックコメント(意見募集)
市では、今後、学校施設がほぼ同時期に改修・更新を迎えることや、施設の老朽化に伴う維持補修費の増加など、多額の費用の支出が想定されることから、これまで「事後保全型の改修」から「予防保全型の改修」に切り替えていくための「学校施設長寿命化計画」の策定を進めています。この素案に対する皆さんのご意見をお寄せください。

不産産合同公売
栃木市・小山市・結城市の3市合同で市税の滞納により差し押さえた不動産の公売会を実施します。
公売方法 期日入札
公売日 2月3日(水)
公売会場 小山市立中央公民館 地下1階 第一研修室(小山市中央町)
入札開始及び締切の時間 13時20分~14時
受付開始 12時50分
入札説明開始 13時
開札時間 14時2分
売却決定の日時 2月10日(水) 10時
買受代金納付期限 2月10日(水) 14時
※各物件の詳細な情報や入札書等の様式・提出方法はホームページを確認してください。(下記QRコード参照)
問 収税課 ☎(21)2283

③FAX (21)2682
④メール f-service@city.tochigi.lg.jp
※提出された意見等は後日公表します。(住所・氏名等は非公表) 意見に対する個別回答はしません。
問 障がい福祉課 ☎(21)2203

③FAX (21)2670
④メール kourei@city.tochigi.lg.jp
※提出された意見等は後日公表します。(住所・氏名等は非公表) 意見に対する個別回答はしません。
問 地域包括ケア推進課 ☎(21)2242

③FAX (21)2689
④メール gakusi02@city.tochigi.lg.jp
※提出された意見等は後日公表します。(住所・氏名等は非公表) 意見に対する個別回答はしません。
問 学校施設課 ☎(21)2465

都賀保健センター閉館のお知らせ
都賀総合支所複合化整備事業の実施に伴い、都賀保健センターが令和3年3月31日をもって閉館となります。施設は1月31日まで利用可能です。
問 健康増進課 ☎(25)3511

市では、今後、学校施設がほぼ同時期に改修・更新を迎えることや、施設の老朽化に伴う維持補修費の増加など、多額の費用の支出が想定されることから、これまで「事後保全型の改修」から「予防保全型の改修」に切り替えていくための「学校施設長寿命化計画」の策定を進めています。この素案に対する皆さんのご意見をお寄せください。

市では、今後、学校施設がほぼ同時期に改修・更新を迎えることや、施設の老朽化に伴う維持補修費の増加など、多額の費用の支出が想定されることから、これまで「事後保全型の改修」から「予防保全型の改修」に切り替えていくための「学校施設長寿命化計画」の策定を進めています。この素案に対する皆さんのご意見をお寄せください。

市では、今後、学校施設がほぼ同時期に改修・更新を迎えることや、施設の老朽化に伴う維持補修費の増加など、多額の費用の支出が想定されることから、これまで「事後保全型の改修」から「予防保全型の改修」に切り替えていくための「学校施設長寿命化計画」の策定を進めています。この素案に対する皆さんのご意見をお寄せください。

次の日程で全国一斉に訓練を行います。当日は次の機器などからテスト放送が流れます。ご理解、ご協力をお願いします。
訓練日時 2月17日(水) 11時
放送内容 「上りチャイム+これはアラートのテストです」+下りチャイム+放送される機器 屋外スピーカー(185カ所)/防災ラジオ(自動起動します)/FMくらら857の緊急割り込み放送
問 危機管理課 ☎(21)2551



ふれあいバス岩舟線が佐野市に乗り入れ、連携を図ります

市民の通学・通院・買い物などの日常生活の足としてふれあいバスを運行しておりますが、令和3年3月22日(月)から岩舟線が佐野市に乗り入れ、佐野市を発着するバスとの連携を図るなどの見直しを行います。

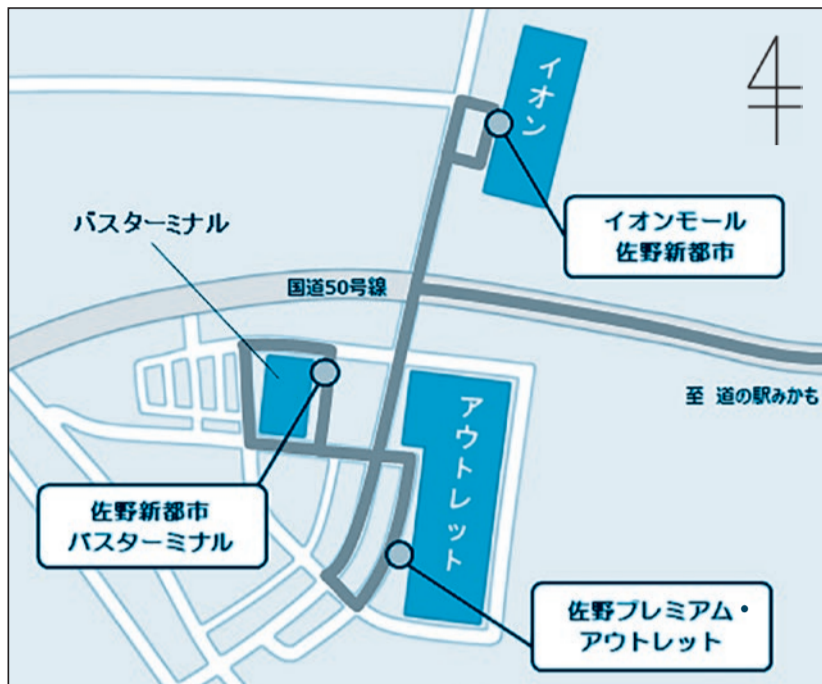

※岩舟線以外の見直しも含め、見直し内容の詳細は、広報とちぎ3月号折込み「ふれあいバス時刻表」にてお知らせいたします。

※岩舟線の佐野市乗り入れの詳細をお知らせする地域説明会を下の日程で開催します。ぜひご参加ください。

開催日	時間	会場	最寄バス停
2月4日(木)	13:30~	岩舟総合支所第一会議室	岩舟総合支所前
2月5日(金)	13:30~	三鴨地区公民館講座室	三鴨郵便局前
2月9日(火)	11:00~	ゆうゆうプラザ大会議室	ゆうゆうプラザ

問 交通防犯課 ☎(21)2153

国民年金保険料の納付は口座振替が便利でお得です

口座振替を利用すると、保険料が自動的に引落とされるので金融機関などに行く手間が省け、納め忘れもなくて便利です。

口座振替の種類

- ① 2年前納 2年分の保険料を4月末日に一括引落。(毎月現金で納める場合より約15,000円の割引)
- ② 1年前納 1年分の保険料を4月末日に一括引落。(毎月現金で納める場合より約4,000円の割引)
- ③ 6カ月前納 6カ月分の保険料を4月末日と10月末日に一括引落。(毎月現金で納める場合より1年間で約2,000円割引)
- ④ 当月末振替(早割) 毎月

月末日に当月分の保険料を引落。(月々約50円割引)
⑤ 翌月末振替 毎月末日に前月分の保険料を引落。(割引はありません)
引はありませぬ

口座振替の申込み

納付書又は年金手帳、通帳、金融機関届出印をお持ちのうえ、口座振替納付申出書を年金事務所又は口座振替を行う口座のある金融機関に提出してください。申出書は、年金事務所、金融機関に備え付けてあります。

新型コロナウイルス感染症に伴う傷病手当金の適用期間延長(国民健康保険・後期高齢者医療加入の方)
新型コロナウイルス感染症に感染した方、または発熱等の症状があり感染が疑われる方で要件を満たした場合、申請により傷病手当金が支給されますが、このたび適用期間が令和3年3月31日まで延長されました。

新型コロナウイルス感染症に感染した方、または発熱等の症状があり感染が疑われるため会社等を休み、給与収入が減少した方。支給対象となる日数
令和2年1月1日から令和3年3月31日の間で療養のため労務に服することができない期間(ただし、入院が継続する場合は最長1年6月まで)
※申請を希望される場合

おもいやり駐車スペース利用対象者表

該当する障がい名	等級	
視覚	1級から4級	
平衡機能	3級、5級	
肢体不自由	上肢機能	1級、2級
	下肢機能	1級から6級
	体幹機能	1級から3級、5級
	上肢機能(脳原生運動機能)	1級、2級
	下肢機能(脳原生運動機能)	1級から6級
	内部	心臓機能 1級、3級、4級 じん臓機能 1級、3級、4級 呼吸器機能 1級、3級、4級 ぼうこう又は直腸機能 1級、3級、4級 小腸機能 1級、3級、4級 肝臓機能 1級から4級
免疫機能	1級から4級	
療育手帳をお持ちの方	A1、A2	
精神障害者保健福祉手帳をお持ちの方	1級	
高齢者等	要介護1~5	
難病患者	特定医療費(指定難病)受給者、小児慢性特定疾病医療受給者、指定した難病の診断基準を満たしている方、一般特定疾患医療受給者	
妊産婦	妊娠7ヶ月から産後1年	
傷病人	医師の診断書等で「歩行困難」が認められる方で、1年の範囲内	

は、事前にお問い合わせください。
※市の国民健康保険・後期高齢者医療以外の健康保険に加入の方は、ご自身が加入している保険にお問い合わせください。
問 保険医療課 ☎(21)2131
後期高齢者医療 ☎(21)2137

交付場所 障がい福祉課、各総合支所市民生活課、地域包括ケア推進課(介護認定を受けている方のみ)、健康増進課(妊産婦の方のみ)
申請に必要なもの
次のうち該当するもの1点
・障がい者手帳
・介護保険証
・母子手帳
・特定医療費(指定難病)受給者証、小児慢性特定疾病医療費受給者証、一般特定疾患医療受給者証のいずれか
・医師の診断書・意見書等(「歩行が困難である」ことの記載必要)
問 障がい福祉課 ☎(21)2203

献血にご協力ください！
命を救える身近なボランティア「献血」にご協力下さい
日時 2月15日(月) 10時~11時45分、13時~16時
献血の場所 都賀町家中、合戦場、升塚、平川
調査箇所 都賀町家中、合戦場、升塚、平川
調査業者 栃木市公認管工事業協同組合
水道管の漏水調査を行います
水道メーターでの漏水音確認のため、敷地内に立ち入らせて頂きますのでご協力をお願いします。
なお、調査員は市発行の身分証明書を携帯しております。
調査時期 1月下旬~3月下旬
所要時間 20~30分程度
健康増進課 ☎(25)3511
内容 200ml、400ml
献血のみ

経営・会計・税務・国際税務のパートナー
[資産継承・相続準備]のご相談を承っております
(関東信越税理士会所属)
板倉公認会計士事務所
公認会計士・税理士 板倉 聡
税理士 板倉 優 公認会計士 日向野 司 司法書士 三輪 誠
税理士 松嶋 央行 税理士 大島 康
〒328-0125 栃木市吹上町691-1 TEL0282(31)3682-FAX0282(31)3683 E-mail:itakuras@ita-trust.jp

入学願書受付中! ここから始まる未来への一歩
オープンキャンパス開催
開催時間:10:00~12:00
実施会場:各学科の校舎内にて開催
皆さんのご参加をお待ちしています
各国家資格取得に効力!
◆看護師 ◆助産師 ◆理学療法士 ◆作業療法士 ◆介護福祉士 ◆歯科衛生士
マロニエ医療福祉専門学校 栃木市今泉町2-6-22 [入学案内室] ☎0282-28-0020
小山歯科衛生士専門学校 小山市城東1-3-3 [入学案内室] ☎0285-20-3550

かたづけ屋☆栃木です!!
★机・椅子・家具・衣服・家電など / 遺品処理 / 空き家バンク / 廃屋等の解体処分 ★
株式会社 くりかい
【本社】栃木県栃木市宮町55番地1
☎ 0282-30-1632
栃木市指定一般廃棄物許可業者
栃木市指令第66号【一般廃棄物収集運搬許可】

「児童扶養手当」が変わります

障害基礎年金等を受給しているひとり親のご家庭の方の手当額の算出方法と支給制限に関する所得の算定方法が変更されます。

1. 児童扶養手当と調整する障害基礎年金等の範囲が変わります。

令和3年3月分の手当以降は、児童扶養手当の額が障害年金の子の加算部分の額を上回る場合、その差額を児童扶養手当として受給できるようにします。

2. 支給制限に関する所得の算定が変わります。

令和3年3月分の手当以降は、障害基礎年金等を受給している受給資格者の支給制限に関する「所得」に非課税公的年金給付等が含まれます。

手続き 既に児童扶養手当受給資格者として認定を受けている方は、原則、申請は不要です。それ以外の方は、児童扶養手当の給付を受ける

は、児童扶養手当を受給する際には、申請が必要です。詳しくはお問い合わせください。

（3）児童扶養手当を受給されていないひとり親世帯の方のうち、新型コロナウイルス感染症の影響を受けて収入見込額が、児童扶養手当支給のために国が定める所得制限限度額を下回る方

支給開始月 通常は、申請の翌月分から支給開始となりますが、これまで障害年金を受給していたため児童扶養手当を受給できなかった方

支給額 一世帯当たり50,000円 第二子以降1人につき30,000円

ひとり親世帯臨時特別給付金の再支給について

新型コロナウイルス感染症の影響を受けているひとり親世帯を支援するため、ひとり親世帯臨時特別給付金の再支給をします。

ひとり親世帯臨時特別給付金の再支給について

（1）令和2年6月分の児童扶養手当受給者の方

（2）公的年金給付等により児童扶養手当の給付を受ける

新型コロナウイルス感染症予防へのご寄附ありがとうございました。

新型コロナウイルス感染症予防のために、市内小中学校へマスク・消毒液等を次の皆様よりいただきました。

- 株式会社山岸興業 様
株式会社群馬銀行 様
株式会社フエドラ 様
平塚昭次 様
福富由治 様
昭和52年度大平南小学校卒業生有志 代表 三柴哲男 様
栃木市認定大平地域まちづくり実働組織 大平わいわいテラス 様
栃木市PTA連合会大平ブロック 様
藤倉竜広 様

- 渡部ノリ子 様
川崎征樹 様
関口史孝 様
第7区民生委員児童委員協議会 様
栃木の未来を考える会 様
添野歯科医院 様
横山孝典 様
須藤昌彦 様
小田桐可奈子 様
京三電機株式会社 様
千塚小おやじの会 様
合同会社石泉 様
有限会社中澤製麺 様

- 代表取締役 中澤健太 様
※その他、非公表希望の皆様からも寄附をいただきました。
学校施設課 ☎21)2464

令和3年2月末までです。
※支給対象者（1）（2）が対象の、ひとり親世帯臨時特別給付金「追加給付」の申請も令和3年2月末までです。

（3）児童扶養手当を受給していないひとり親世帯の方のうち、新型コロナウイルス感染症の影響を受けて収入見込額が、児童扶養手当支給のために国が定める所得制限限度額を下回る方

支給先 児童扶養手当振込指定口座または申請者本人名義口座

市有地公売のお知らせ
広く一般の方を対象に「一般競争入札」により、市有地（岩舟町静戸498番6他）の売払いを行います。

「一般競争入札」により、市有地（岩舟町静戸498番6他）の売払いを行います。土地をお求めの方はご検討ください。

入札日 3月18日（木）10時
場所 栃木市役所岩舟総合支所会議室棟
公売物件 建物付き土地
申込 1月20日（水）～2月26日（金）に問合先へ入札参加申込書を提出



住宅用火災警報器を点検しましょう!!
住宅用火災警報器は、火災時に適切に作動するよう、設置した後も適切な維持管理が必要です。

岩舟産業振興課 ☎55)7764
栃木南ロータリークラブより、栃木城址公園へ防犯カメラ2台の寄附をいただきました。

子ども未来基金へのご寄附ありがとうございます
子育て支援に役立てて欲しいと、三谷勝夫様より、30万円の寄附をいただきました。

子ども未来基金へのご寄附ありがとうございます
子育て支援に役立てて欲しいと、三谷勝夫様より、30万円の寄附をいただきました。

設置から10年以上経過した
消防本部予防課 ☎22)0072
防犯カメラのご寄附ありがとうございました

住宅が増えています。10年以上経過した住宅用火災警報器は本体内部の電子部品が劣化して火災を感知しなくなる可能性があります。本体の交換をお勧めします。



10年たったら、とりカエル。
定期的な点検を実施しましょう

とちぎ吾一奨学金へのご寄附ありがとうございます
虹の会様より、栃木市出身を誇りとし、栃木市の発展に寄与する有為な人材を育成してほしいと、給付型奨学金である「とちぎ吾一奨学金」の原資となる篤志奨学金に10万円の寄附をいただきました。

とちぎ吾一奨学金へのご寄附ありがとうございます
虹の会様より、栃木市出身を誇りとし、栃木市の発展に寄与する有為な人材を育成してほしいと、給付型奨学金である「とちぎ吾一奨学金」の原資となる篤志奨学金に10万円の寄附をいただきました。

介護保険運営協議会委員募集
介護保険の円滑な運営のために、市民の皆さんの意見が十分に反映されるよう、委員を募集します。

募集人数 2人
任期 3年
応募方法 2月24日（水）までに所定の応募用紙（問合先窓口）にあり、市ホームページからダウンロード可）を問合先へ直接持参、郵送、FAX、メールにて提出ください。

学童保育支援員募集
学童保育における、小学生の児童を対象とした保育指導。子どもが好きで、子どもと共に活動できる方を募集します。

募集人数 1人
任期 3年
応募方法 2月24日（水）までに所定の応募用紙（問合先窓口）にあり、市ホームページからダウンロード可）を問合先へ直接持参、郵送、FAX、メールにて提出ください。

入居者募集情報
市営住宅
城内南第2市営住宅 3DK 1戸（3階）※単身者可
城内市営住宅 3DK 1戸（2階）、2LDK 1戸（3階）
大宮市営住宅 3DK 1戸（2階）、2LDK 1戸（3階）
特定公共賃貸住宅（スカイハイツ）（申込みは所得月額48万7千円までの方）
スカイハイツ平柳 3LDK（78.45平方メートル）1戸
家賃6万9千円/月

入居日 3月1日（月）
申込期間 2月5日（金）～10日（水） 8時30分～17時（土日除く）
共通事項
申込期間 2月5日（金）～10日（水） 8時30分～17時（土日除く）

勤務時間 平日14時～19時
勤務時間 平日14時～19時

勤務時間 平日14時～19時
勤務時間 平日14時～19時

勤務時間 平日14時～19時
勤務時間 平日14時～19時

催し

第20回下野国庁まつり中止のお知らせ

令和3年3月に開催を予定しておりました第20回下野国庁まつりは、新型コロナウイルス感染症拡大状況を考慮し、中止になりました。

文化課 ☎(21)2497
国府公民館 ☎(27)3002

水とみどりのふれあい体験活動参加者募集!



間伐材を使った木工教室、特用林産(なめこ)教室、ホテルの幼虫放流等、森が育む木や生き物に触れることで森林について楽しく学べます。お土産もあります!

日時 2月13日(土)①9時30分 ②13時30分
場所 栃木市出流ふれあいの森(出流町)
対象 小学生までのお子様とその保護者

定員 各3組×5組(約12人)程度(先着順)
費用 無料
申込 2月3日(水)までに問合先へ直接、またはお電話で申込

農林整備課 ☎(21)2386

ふるさと婚 バレンタインは愛の♡思いを込めて時を進める♡

対象 県内在住の概30歳〜40歳の独身勤労者男女

日時 2月14日(日) 13時30分〜15時30分

場所 勤労者総合福祉センター(今泉町1丁目)
定員 男女各7人(定員を越えた場合抽選)

参加費 男性3,000円 女性1,000円

※コロナ感染対策の少人数制婚活イベントです。詳細は直接当施設にお問い合わせください

申込 2月7日(日)までに問合先へ

勤労者総合福祉センター ☎(27)7140

ふるさと婚 特別な春♡特別な出会い♡

対象 県内在住の概30歳〜40歳の独身勤労者男女

日時 3月14日(日) 13時30分〜15時30分

場所 勤労者総合福祉センター(今泉町1丁目)
定員 男女各7人(抽選制)

参加費 男性3,000円 女性1,000円

※コロナ感染対策の少人数制婚活イベントです。詳細は直接当施設にお問い合わせください

申込 3月7日(日)までに問合先へ

勤労者総合福祉センター ☎(27)7140

素敵な出会いのための「免疫力アップ!ヨガ講座」

ヨガで免疫力を上げて新年度をスタートしませんか?楽しく体を動かしながら友達を増やしましょう。(運動できる服装)

対象 20才から40才以下の独身男女

日時 3月6日(土)、3月13日(土)の2回コース 17時〜19時

場所 栃木勤労青少年ホーム(日ノ出町)

定員 男女各8人
費用 男性1,000円 女性500円(女性2人以上で申込みは500円引き)

申込 3月1日(月)までに青少年ホームに来館し、身分証明書を添えてお申し込みください。受付時間:平日13時〜21時、土曜17時〜21時

栃木勤労青少年ホーム ☎(22)3113

栃木市の魅力再発見! 蔵の街観光案内ツアー

観光ボランティアが市の歴史や蔵の街の魅力を紹介します。蔵の街観光案内ツアーを開催します。今に繋がる歴史に触れ、普段は気づかない街の姿を目にする

日時 2月20日(土)、21日(日) 両日とも9時〜12時

場所 とちぎ蔵の街大通り周辺
集合場所:旧警察署敷地臨時駐車場(室町/デニース 栃木室町店様向かい)

内容 蔵の街散策、遊覧船への乗船などを予定しています。歩きやすい格好でご参加ください。

雨天決行ですが、遊覧船が欠航の場合は内容を変更してご案内します。

参加費 無料

申込 2月10日(水)までに問合先へ事前にお申し込みください。

観光振興課 ☎(21)2374

大平みなみ児童館 令和3年度幼児クラブ会員募集

大平みなみ児童館 令和3年度幼児クラブ会員募集

定員 両日とも30人まで
対象 市民、市内に通勤・通学している方
費用 参加費無料。ただし、蔵の街遊覧船乗船料は特別価格にて各自実費負担。

申込 2月10日(水)までに問合先へ事前にお申し込みください。

大平みなみ児童館 ☎(21)2374

大平みなみ児童館 令和3年度幼児クラブ会員募集

日時 令和3年4月〜令和4年3月の水・金曜日 月2〜3回程度10時30分〜11時30分

対象 平成30年4月2日〜令和元年9月30日生まれの幼児親子

通年利用できる幼稚園や保育園の集団に在籍がないお子さんが対象です。

内容 手遊び・歌・制作・季節の行事・遠足等

定員 各10組(先着順・定員になり次第終了)

申込 2月10日(水)13時30分 児童館にある加入申請書に記名押印のうえ提出

大平みなみ児童館 ☎(43)9880

講座

精神障がい者ピアサポート養成講座

自らの精神疾患の経験を活かして、精神障がい・精神疾患のある方のサポートや障がい・疾患の正しい理解を広げる活動をしていただく『精神障がい者ピアサポーター』の養成講座です。

日時 3月16日(火) 13時30分〜15時30分

場所 キョクトウとちぎ蔵の街楽習館 大交流室(入舟町)

対象 市内在住または市内福祉サービス事業者等を利用し、担当支援者の推薦を受けられる精神障がいのある方

費用 登録料1万円(総会時納入)

申込 2月18日(木)までに問合先へ

勤労者総合福祉センター ☎(25)0930

令和3年度チーム登録(未登録では大会等に出場できません)

令和3年度チーム登録(未登録では大会等に出場できません)

日時 3月7日(日) 9時30分受付、10時開始

場所 勤労者総合福祉センター(今泉町)

令和3年度チーム登録(未登録では大会等に出場できません)

申込 2月18日(木)までに問合先へ

勤労者総合福祉センター ☎(25)0930

令和3年度学校開放施設利用団体登録更新手続

市内小中学校の体育施設利用登録団体の更新及び新規登録を受け付けます。登録は毎年度必要ですので、

令和3年度学校開放施設利用団体登録更新手続

定員 16組
内容 会員制親子教室(工作、散歩、運動遊び、季節の行事など)

費用 学期ごとに500円

令和3年度学校開放施設利用団体登録更新手続

現在登録中の団体も忘れずに登録してください。(今年度登録団体には登録申請書を送付します。)

条件 市内在住・在勤・在学の方で、スポーツ・レクリエーション活動で利用する10人以上の団体(必ず責任者を置くこと)

申込 問合先まで

市内小中学校の体育施設利用登録団体の更新及び新規登録を受け付けます。登録は毎年度必要ですので、

令和3年度学校開放施設利用団体登録更新手続

定員 16組
内容 会員制親子教室(工作、散歩、運動遊び、季節の行事など)

費用 学期ごとに500円

令和3年度学校開放施設利用団体登録更新手続

令和3年度学校開放施設利用団体登録更新手続

令和3年度学校開放施設利用団体登録更新手続

令和3年度学校開放施設利用団体登録更新手続

令和3年度学校開放施設利用団体登録更新手続

令和3年度学校開放施設利用団体登録更新手続

令和3年度学校開放施設利用団体登録更新手続

令和3年度学校開放施設利用団体登録更新手続

令和3年度学校開放施設利用団体登録更新手続

令和3年度学校開放施設利用団体登録更新手続

令和3年度学校開放施設利用団体登録更新手続

令和3年度学校開放施設利用団体登録更新手続

令和3年度学校開放施設利用団体登録更新手続

令和3年度学校開放施設利用団体登録更新手続

令和3年度学校開放施設利用団体登録更新手続

令和3年度学校開放施設利用団体登録更新手続

令和3年度学校開放施設利用団体登録更新手続

冬の省エネルギー 厚手のカーテンを閉めよう。床に届く長さが効果的! 関東電気保安協会

ぜん ぎやらしい ぜん株式会社 日本画・洋画・掛軸・陶磁器・木竹工芸品・ガラス工芸品・骨董品・茶道具・古銭・切手その他

相続・遺言・登記・会社設立等 佐山司法書士事務所 親身になって相談に応じます 佐山 隆 佐山 健太郎

暖房で電気代が増えてきた...洗濯物を干す手が冷たい...灯油を買うの面倒だなあ... お家のお悩み、地元の私たちに地元の私達にお気軽にご相談下さい! Gas One 栃木ガス株式会社

渡良瀬貯水池(谷中湖)は、管理開始から30年を迎えました。

平成2年4月に管理運用を開始してから30年を記念して、記念カードと記念フォルダーをご用意いたしました。配布場所は、国土交通省 利根川上流河川事務所ホームページ(右のQRコードを参照)をご覧ください。配布は令和3年2月2日(火)から開始し、なくなり次第終了します。



また、地元4市2町(茨城県古河市、栃木県栃木市、小山市、野木町、群馬県板倉町、埼玉県加須市)の庁舎等において、渡良瀬貯水池30年のパネル展示を令和3年2月より開催します。栃木市では、「キョクトウとちぎ蔵の街楽習館」において2月22日~3月1日の間、開催しますのでぜひ立ち寄りください。

問 道路河川整備課 ☎(21) 2785



ダムカードの見本

市ホームページ 有料バナー広告募集(令和3年4月~令和4年3月)

市のトップページに掲載します。企業のPRに、ぜひご活用ください。

掲載料 1か月 15,000円 12か月 165,000円(一括前納の場合に限る)

掲載位置 トップページ下部(右図参照・掲載枠内の場所は選べません)

掲載規格 天地50ピクセル×左右170ピクセル 容量30KB以内
形式: GIF、JPG、PNG(アニメーションGIFは不可)

申込 2月1日(月)~3月1日(月)の期間、所定の申込書にバナー画像図を添えて問合先まで提出。

問 シティプロモーション課 ☎(21) 2316



令和3年度広報とちぎ 有料広告募集(令和3年5月号~令和4年4月号)

発行部数53,500部、市内全域に配布される広報とちぎに広告を載せてみませんか?

申込 申込書(市ホームページからダウンロードまたは問合先窓口へ)に広告原案を添えて、2月1日(月)~3月1日(月)必着で、郵送または直接問合先へ。申込み多数の場合次の優先順序で掲載。

- 1 同一枠を12号分一括申込み(枠サイズが大きいほうを優先)
- 2 複数号分申込み(合計納付金額が多い方を優先)
- 3 1号分申込み(枠サイズが大きい方を優先)

*それぞれ市内の事業所等を優先とし、同順位の場合抽選を行います。

*募集期間経過後に空きがある場合、後日追加募集を行います。

*広告の内容等は、「広報とちぎ」広告掲載仕様書を厳守してください。(市ホームページに掲載。詳しくは問合先へ)

*白黒広告の掲載場所は指定できません

問 シティプロモーション課 ☎(21) 2318

☆カラー広告☆

<p>カラー広告(裏表紙)</p> <p>① ①</p> <p>①裏表紙最下段(1号に付き2枠)</p> <p>8万円</p>	<p>カラー広告(表紙裏)</p> <p>② ②</p> <p>②表紙裏最下段(1号に付き2枠)</p> <p>7万円</p>	<p>カラー広告(裏表紙裏)</p> <p>③ ③</p> <p>③裏表紙裏最下段(1号に付き2枠)</p> <p>3万5千円</p>
---	---	---

※1頁単位(同ページ内の2枠)の申し込み可。

☆白黒広告☆

<p>白黒広告(インフォメーション等のページ)</p> <p>④ ④ ④</p> <p>④インフォメーション等の最下段(1号に付き12枠)</p> <p>1万8千円</p>
--

※同一枠を12号分一括申込みの場合、1号分割引(一括前納払いに限る)



市民活動やシルバー人材センター、社会福祉協議会、県などから依頼された記事を掲載するコーナーです。

時	日時	場	場所	対	対象	定	定員
費	費用	内	内容	申	申込	問	問合先

栃木税務署会場での確定申告には「入場整理券」が必要です

栃木税務署会場での確定申告については、混雑緩和を図るため、会場への入場の際に、入場できる時間枠が指定された「入場整理券」が必要となります。入場整理券は、各会場当日配布しますが、オンラインで事前に発行することもできます。入場整理券の配布状況に応じて、後日の来場をお願いする場合があります。詳しくは国税庁ホームページをご覧ください。問 栃木税務署 ☎(22)0885

初市祭中止のお知らせ

2月13日(土)に開催予定の初市祭は、新型コロナウイルス感染拡大防止のため中止となりました。問 藤岡町商工会 ☎(62) 2006、藤岡産業振興課 ☎(62) 0907

シルバー人材センター入会説明会

時①2月8日(月)13時30分~②2月9日(火)13時30分~③2月10日(水)13時30分~場①北部事業所(都賀保健センター 都賀町原宿)②南部事業所(藤岡町大前)、岩舟連絡所(岩舟町下津原)③キョクトウとちぎ蔵の街楽習館(入舟町)、大平連絡所(大平町西野田)※②の藤岡と岩舟、③栃木と大平は同日開催市内在住で働く意欲のある60歳以上の方お住まいの地域の事業所へ(※入会を希望される方は必ず説明会に出席下さい)問 栃木事務局 ☎(23) 4165 南部事業所 ☎(62) 1534 北部事業所 ☎(27) 8812 大平連絡所 ☎(43) 0155 西方連絡所 ☎(92) 8390 岩舟連絡所 ☎(55) 8358

シルバー人材センター刃物研ぎ

時2月10日(水)9時~12時(申込みは11時30分まで)場キョクトウとちぎ蔵の街楽習館1階西側 シルバー人材センター作業室前(入舟町)費包丁類300円~刈込はさみ600円~問 シルバー人材センター栃木事務局 ☎(23) 4165

シルバー人材センター北部事業所(都賀事業所)移転のお知らせ

時3月1日(月)から場移転先: 栃木市西方さくらホーム 西方町金崎9-1(シルバー人材センター西方連絡所)問 シルバー人材センター栃木センター ☎(23) 4165 ※都賀保健福祉センターから、シルバー人材センター西方連絡所が入居中の西方さくらホームへ移転いたします。3月1日以降は、都賀事業所と西方連絡所を併せてシルバー人材センター北部事業所となります。詳しくは右のQRコードよりホームページをご覧ください。



人工肛門・人工膀胱を保有している皆さんへ

皮膚トラブル・補装具の不具合・入浴等、日常生活の不安解消に役立つ講習会を実施します。時2月14日(日)13時~15時場 栃木第三地区コミュニティセンター 大会議室(境町/栃木市「くらら」2階)内 助言者: 皮膚・排泄ケア認定看護師2名費 無料 定 20人 申 電話にて問合先へ 問 栃木県オストミー協会(岩田) ☎0284(43) 0144

いつここ就活講座を開催します

時2月16日(火)・18日(木)場 キョクトウとちぎ蔵の街楽習館 会議室4(入舟町)対 15歳~49歳の現在求職中の方 定 5人 費 無料 内 1日目: 適職検査 2日目: 履歴書面接対策 申 2月8日(月)までに、とちぎ県南若者サポートステーションまでお電話でお申し込み下さい。問 とちぎ県南若者サポートステーション ☎0285(25) 7002

県南産業技術専門学校 学校見学会

時2月16日(火)13時30分~対 令和3年4月から始まる訓練科の入校を検討されている方(求職者等)内 ①産業技術専門学校の概要説明②訓練科の見学(各担当指導員がご案内します)機械加工科、NC機械科、板金溶接科(それぞれ6か月コース) / 電気設備科(1年コース) / CAD基礎科(3か月コース)③質疑応答 その他: 適性試験問題(公開用)の閲覧が可能です。希望者は当日職員まで。申 事前予約不要。当日13時30分までに来校。(日時が合わない場合は問合先へご連絡を。平日の学校見学会も随時受付中)問 栃木県立県南産業技術専門学校 ☎0284(91) 0803

栃木共同高等産業技術学校 訓練生募集

対 中学卒業以上の学力を有し、大工・工務店・建築設計事務所等の建設関係事業所に勤務している方、または、これから勤務を予定している方で、雇用保険または建築業の一人親方等の労災特別保険に加入している方 / 転職または再就職の準備のため認定職業訓練を受講することを希望する方 / 職場で、リフォームやバリアフリー等に関する技術取得を希望する方 / その他入学を希望する方 ※詳細は問合先にお問い合わせください 申 3月末日までに問合先へ 問 栃木共同高等産業技術学校(休校日 日曜日・月曜日・祝日)日ノ出町16-6 ☎・FAX(23) 2129

放送大学4月生募集のお知らせ

放送大学は、2021年4月入学生を募集しています。テレビによる授業だけでなく、学生は授業をインターネットで好きなときに受講することもできます。心理学・福祉・経済・歴史・文学・情報・自然科学など、約300の幅広い授業科目があり、1科目から学ぶことができます。資料を無料で差し上げていますので、お気軽にご請求ください。申 出願期限は、第1回が2月28日(日)まで、第2回が3月16日(火)まで 問 放送大学栃木学習センター ☎028-632-0572

多重債務相談窓口

借金返済でお悩みの方、国の無料相談窓口をご利用ください。ひとりで悩まず、まずはお電話ください。時 平日8時30分~17時 内 電話または面談。必要に応じ弁護士紹介。秘密厳守。問 財務省関東財務局宇都宮財務事務所 相談専用電話: ☎028-633-6294



子育てのお知らせ

読み聞かせ会「ほんとあそぼう」

心に残るお話と、ちょっとしたお楽しみを用意してお待ちしています。

- 対象 市内在住
日時 2月20日(土) 10時~11時
場所 厚生センター(栃木第四地区コミュニティセンター/旭町)
定員 30人
費用 無料
申込 直接会場にお越しください。



問 人権・男女共同参画課(厚生センター) ☎(24)2444

令和2年度及び令和3年度学童保育春休み利用申込受付

保護者の就労等により、家庭での保護指導を受けられない児童を対象に、春休みの期間中のみの学童保育利用申し込みの受付をいたします。

- 対象 栃中央小、栃三小、栃四小、栃五小、南小、吹上小、皆川城東小、千塚小、国府北小、国府南小、大宮南小、大宮北小
並びに大平、藤岡、都賀、岩舟地域内各小学校通学区域内学童保育
定員 定員には限りがありますので、お申込みいただいても利用できない場合があります。

- 申込 2月3日(水)~16日(火)
申込場所:本庁子育て支援課、各総合支所市民生活課
※国府北小、国府南小、大宮南小、大宮北小につきましては080-9571-3639(NPO法人スマイルクラブ)にお問い合わせください。
問 子育て支援課 ☎(21)2223

読み聞かせ活動



多くの学校で行われているアシストネットボランティア活動による「読み聞かせ」は、子どもたちが楽しみにしている学習活動です。しかし、今年度は、コロナ禍により実施できない期間が続き、その後、密な接触を避けられる「読み聞かせ」が実施されるようになりました。



今月の Pick Up! 「地域子育て支援センターおおひら」



子育て支援センターおおひらでは、1歳以上のお子さんを対象にこころ広場を開催し、制作やふれ合い遊び等を行っています。



詳しくはHPをご覧ください⇒



児童館・支援センターなどのお知らせ



児童館や支援センターのそのほかの行事やご案内は、市や各施設のホームページでご覧いただけます。



<お知らせ> 掲載されたイベント等は、新型コロナウイルスの感染防止等の理由により、中止・変更になる場合がございます。最新の情報は各施設にお問合せください。

Table with 2 columns: 施設名 (Facility Name) and 各施設からのお知らせ・今月の主な行事 (Information from each facility / Main events this month). Rows include various centers like いまいずみ児童館, そのべ児童館, はこのもり児童センター, etc.



休日・夜間救急診療

救急診療は、急病の患者さんに対し応急的な診療を行うものです。急病ではない患者さんは、かかりつけ医師等の診療時間内に受診するなど、救急診療の正しい利用をお願いします。

栃木地区急患センター

診療場所

栃木地区急患センター(境町) ☎(22)8699

診療時間等

平日 19時~22時(内科)
休日(日曜日) 内科:9時~21時
外科:9時~17時
小児科:18時~21時

休日(祝祭日) 内科・外科:9時~21時

※必ず、受診前に電話確認をお願いします。

当番医は変更になる場合もあります。症状によっては、急患センターでの対応が困難な場合があります。

※受付は、診療時間終了30分前までにお済ませください。

2月の当番医師

1月	獨協医科大学病院医師
2火	石川 (TMC とちのき)
3水	中元 (中元内科医院)
4木	金子 (金子内科医院)
5金	山門 (山門クリニック)
6土	嶋崎 (とちぎ診療所)
7日	橋本(義) (橋本腎内科クリニック) 獨協医科大学病院医師/小児:斎藤(伸)(さいとう小児科)
8月	青木 (虎) (青木医院)
9火	石嶋 (金田医院)
10水	石川 (TMC とちのき)
11木	横山 (よこやま内科小児科クリニック) 中村(昭)(なかむら耳鼻咽喉科クリニック)
12金	河口 (達) (河口医院)
13土	獨協医科大学病院医師
14日	島田 (均) (しまだクリニック) 江田(江田クリニック)/小児:木内(TMCとちのき)
15月	獨協医科大学病院医師
16火	石川 (TMC とちのき)
17水	竹田 (竹田内科小児科クリニック)
18木	金子 (金子内科医院)
19金	青木 (虎) (青木医院)
20土	箕輪 (箕輪内科)
21日	金子 (金子内科医院) 芳賀(芳賀耳鼻咽喉科医院)/小児:桜井(桜井こどもクリニック)
22月	川島 (かわしまクリニック)
23火	栗田口 (栃木中央クリニック) 嶋崎 (とちぎ診療所)
24水	石川 (TMC とちのき)
25木	金子 (金子内科医院)
26金	横山 (よこやま内科小児科クリニック)
27土	玉野 (たまのクリニック)
28日	青木 (虎) (青木医院) 天下井(あまがい内科医院)/小児:河口(修)(河口医院)

急患センター終了後、問合せ

栃木市消防本部

月~土曜日の22時以降 ☎(22)0119
日曜・祝日・年末年始の21時以降 ☎(24)9999
(音声ガイダンス)

とちぎ救急電話相談

急な病気やけがについて、経験豊富な看護師が相談に応じます。

子ども

月曜日~土曜日 18時~翌朝8時
日曜日・祝休日 24時間(8時~翌朝8時)
☎028-600-0099 プッシュ回線の場合 # 8000

大人

月曜日~金曜日 18時~22時
土曜日・日曜日・祝休日 16時~22時
☎028-623-3344 プッシュ回線の場合 # 7111

とちぎ医療情報ネット

県内の病院・診療所・歯科診療所・薬局等の情報を提供するためのシステムです。

ホームページ「とちぎ医療情報ネット」で検索



とちぎ健康づくりロードを歩こう!

~ウォーキングコースのご案内~



お気に入りのコースを
みつけてね!

とちぎ健康づくりロードをご存知ですか?本市では栃木県と協力し、ウォーキングコースを紹介する「とちぎ健康づくりロード」を作成しています。距離・難易度等に応じてコースを選択することができますので、日頃の健康づくりにぜひご活用ください。

県内165コースのうち、市内には17のコースがあります。寒い冬こそウォーキングして体を温め、自然や史跡、街並みなどに触れ、市の魅力を再発見しませんか?

【初級者向けコース】

1. 栃木 蔵の街散策コース (2コース 1.5km / 2.5km)
2. 岩舟 みかも山公園東口ゾーン散策コース (2.2km)
3. 栃木 永野川緑地公園コース (2.8km)
4. 都賀 自然あふれる都賀保健センター原宿周辺コース (4.1km)



【中級者向けコース】

1. 岩舟 みかも山わくわく展望コース (4.2km)
2. 栃木 吹上地区史跡散策コース (6.7km)
3. 栃木 麦笛のみちコース (6.8km)



【上級者向けコース】

1. 栃木・大平 太平山コース (4コース 0.6km / 2.3km / 2.7km / 10.5km)
2. 西方 桜堤散策&道の駅お買い物コース (3.4km)
3. 栃木 小江戸とちぎ蔵の街並みを巡るコース (5.2km)
4. 栃木 皆川城址と古寺を訪ね、温泉を楽しむコース (5.6km)
5. 藤岡 自然の宝庫渡良瀬遊水地のハートの湖を巡るコース (7.3km)
6. 大平~栃木 桜咲くパノラマのみちコース (12.2km)



◆右記QRコードより、市内のコース詳細や県内全てのコースについてご覧になれます。
◆市内のコースについては、市ホームページにて令和2年11月から毎月1コースずつ紹介しています。市ホームページ内にて「とちぎ健康づくりロード」で検索!



お子さんの予防接種はお済みですか?

次の予防接種は、接種期限が令和3年3月31日までとなっています。未接種の方は、早めに接種しましょう。予診票を紛失した場合は、問合先までご連絡ください。

麻しん風しん2期 小学校就学前の1年間(年長児)

二種混合(ジフテリア・破傷風) 小学6年生の1年間

問合先 健康増進課 ☎(25)3511



乳幼児健診・成人健診等のご案内

問合先 健康増進課 ☎(25)3511・(25)3512

新型コロナウイルス感染拡大の影響により、健診や教室等が中止や変更となる場合は、市ホームページや、個別の連絡にてお知らせします。

乳幼児健診			
※個別通知で案内した時間にお越しください。			
月	日	曜日	地域(会場)
4か月児健診			
2	12	金	栃木(栃木保健福祉センター)
	25	木	大平(大平ゆうゆうプラザ)
9か月児健診			
2	10	水	栃木(栃木保健福祉センター)
	24	水	栃木(栃木保健福祉センター)
	26	金	大平(大平ゆうゆうプラザ)
1歳6か月児健診			
2	4	木	大平(大平ゆうゆうプラザ)
	5	金	栃木(栃木保健福祉センター)
	18	木	栃木(栃木保健福祉センター)
3歳児健診			
2	3	水	大平(大平ゆうゆうプラザ)
	8	月	栃木(栃木保健福祉センター)
	17	水	栃木(栃木保健福祉センター)
2歳児歯科健診			
2	9	火	栃木(栃木保健福祉センター)
	16	火	大平(大平ゆうゆうプラザ)
	24	水	栃木(栃木保健福祉センター)

両親教室		
※事前に問合先へ電話にて申し込みください。		
内容	会場/日程	
		栃木保健福祉センター
実習(お風呂の入れ方、お着換え、おむつ交換、抱っこの仕方)	2月2日(火)	2月10日(水)
	3月8日(月)	3月19日(金)

子育て相談(乳幼児)		
※事前に問合先へ電話にて申し込みください。		
体重測定、育児・栄養・お口の相談 ※ふれあい遊び・交流は、新型コロナウイルス感染拡大防止のため行いません	日程	会場
		2月19日(金)
	3月5日(金)	大平ゆうゆうプラザ

母乳相談(1歳未満児)		
※事前に問合先へ電話にて申し込みください。		
助産師による母乳相談	2月2日(火)	栃木保健福祉センター

こころの健康相談				
保健師、カウンセラーが相談に応じます。 ※予約制です。事前に問合先までご連絡ください。				
月	日	曜日	会場	相談時間
2	10	水	大平ゆうゆうプラザ	①13時30分~ ②14時30分~ ③15時30分~
	15	月	栃木保健福祉センター	
	19	金	栃木保健福祉センター	
	24	水	栃木保健福祉センター	

2月の集団検診日程 ~1年に1回検診を受けましょう~										
月	日	曜日	会場	対象	月	日	曜日	会場	対象	
2	1	月	栃木保健福祉センター	男女	2	17	水	北部ゆったり~な	男女	
	3	水	栃木保健福祉センター	女		22	月	栃木保健福祉センター	男女	
	4	木	岩舟遊楽々館	男女		23	火	大平ゆうゆうプラザ	男女	
	5	金	藤岡保健福祉センター	女		24	水	北部ゆったり~な	男女	
	6	土	栃木保健福祉センター	男女		25	木	岩舟遊楽々館	男女	
	7	日	栃木保健福祉センター	男女		26	金	藤岡保健福祉センター	男女	
	10	水	栃木保健福祉センター	女		27	土	栃木保健福祉センター	男女	
	11	木	大平ゆうゆうプラザ	女						

受付時間 8時~11時
今年度の集団検診は2/27(土)が最終日です。
来年度は6月中旬より開始予定です。

文化芸術 & ProSports

時日時 会会場 対対象 内内容 演出演 料料金 定定員 子チケット取扱 申申し込み

とちぎシネマ倶楽部 「北の桜守」



©2018 「北の桜守」製作委員会

吉永小百合主演。「北の三部作」最終章—激動の時代を懸命に生き抜いた親子の物語。

時 2月13日(土) ①10時開場 10時30分開演 ②13時30分開場 14時開演
会 栃木文化会館 大ホール 対 未就学児入場不可
料 全席指定 500円 子 発売中。市内4文化会館

栃木文化会館 ☎ 23-5678

ピアノ開放デー「わくわく!ピアノ!」

スタインウェイピアノを発表会スタイルで無料開放。
時 2月20日(土) 9時45分開場 10時開演 会 大ホール 対 小学生以上 定 50組(先着) 料 無料 申 所定の申込書を、1月23日(土)9時~2月7日(日)21時30分に栃木文化会館へ(窓口・郵送・FAX)

谷村新司コンサートツアー 2020

「谷村文学選~グレイス~」再延期のお知らせ

時 再振替日程 5月30日(日)15時30分開場 16時30分開演 会 大ホール 料 全席指定 8,800円 子 ※1月号で2月21日(日)発売とお知らせしましたが、都合により変更となります。新しい発売日は文化会館ホームページや広報とちぎでお知らせします。
※既にチケットをお持ちの方で、払い戻しを希望する方は、2月7日(日)まで受け付けます。

大平文化会館 ☎ 43-5232

TSUKEMEN CONCERT

つなぐおと with JITAN CLASSIC

時 3月21日(日)14時30分開場 15時開演 会 ホール 対 未就学児入場不可 料 一般 4,500円 高校生以下 500円 子 発売中。市内4文化会館 ほか

藤岡文化会館 ☎ 62-4351

とちぎシネマ倶楽部「男はつらいよ お帰り寅さん」

シリーズ50周年記念作品。最新のデジタル映像とおなじみの俳優陣による「笑い涙」に包まれる感動の最新作。

時 3月20日(土) ①10時開場 10時30分開演 ②13時30分開場 14時開演 会 ホール 対 未就学児入場不可 料 全席指定 500円 子 1月23日(土)発売開始。市内4文化会館

図書館コーナー

栃木図書館 ☎ 22-3542
9時~19時30分/休館・金

栃木市の地形 思川・永野川のつくる扇状地

時 2月7日(日)13時30分~15時
対 どなたでも 定 15人 内 地形や地質の特徴からその地域の成り立ちを考える地学教室 演 阿部治氏(県立栃木高等学校教諭)

申 直接来館または電話にて受付

おはなしひろば【読み聞かせ】

時 ①2月13日(土)10時30分~11時、②2月27日(土)10時30分~11時 内 ①「ふゆめがっしょうだん」ほか、②「108ぴきめのひつじ」ほか 演 おはなしボランティア『りんごの会』

大平図書館 ☎ 43-5234
9時~19時30分/休館・月

ひなかざりをつくろう

時 2月3日(水)~14日(日) 対 幼児~小学生 内 ひなかざりの工作キットを配付。2月11日(木・祝)14時~15時

時は図書館スタッフが一緒に作ります

絵本の読み聞かせ

時 ①2月6日(土)14時~14時30分、②2月12日(金)10時30分~11時、③2月26日(金)10時30分~11時、④2月28日(日)11時~11時20分 演 ①②③ボランティア『おはなししゃぼんだま』④大平図書館スタッフ 対 ①④幼児・小学校低学年 ②③幼児

TOCHIGO サロン

時 2月10日(水)10時~12時 内 幼児と子育てママ同士の交流

藤岡図書館 ☎ 62-4889
9時~19時30分/休館・月

おはなし会

時 ①2月6日(土)14時~15時 ②2月20日(土)14時~15時 内 ①おはなし会：紙芝居「おににさらわれたあねこ」ほか、工作教室：「バルーン」、②おはなし会：紙芝居「ばけこちゃんのひなまつり」ほか、工作教室：「折り紙」 演 ふじおかおはなし会『コロポックル』

図書館リサイクル市

時 2月20日(土)~3月21日(日) 内 除籍した図書を無料提供。なくなり次第終了

都賀図書館 ☎ 28-0806
9時~19時30分/休館・月

図書館リサイクル市

時 2月2日(火)~28日(日) 内 除籍した図書を無料提供。なくなり次第終了

おはなし会

時 ①2月7日(日)11時~11時20分、②2月13日(土)14時~14時30分 内 ①紙芝居「ないたあかおに」、②ペープサート「金のおの」・パネルシアター「てぶくろ」 演 ①都賀図書館スタッフ、②おはなしボランティア『たんぼぼ』
あったか!ゆびあみマフラー作り!

時 2月7日(日)14時~15時30分 対 幼児~一般(幼児は保護者の付き添い必須) 内 指先を使って楽しみながら手作りマフラー作り 定 10人 申 直接来館または電話にて

図書館西方館 ☎ 92-2512
9時~19時30分/休館・月

おはなし会

時 ①2月18日(木)11時~11時30分、②2月19日(金)14時~15時 内 ①テーマ「氷・ペンギンを作ろう!!」②テーマ「むかし話・おに・祭り・わらべうた」 演 ①西方館スタッフ、②おはなしボランティア『おはなし☆きらら』

図書館岩舟館 ☎ 54-1900
9時~19時30分/休館・月

おはなし会

時 ①2月13日(土)14時~14時30分、②2月27日(土)14時~14時30分 会 ①岩舟公民館会議室1 ②岩舟館こどもスペース 内 ①腹話術・ペープサート、②紙芝居「くまちゃんのぼかぼかぼうし」「いちばんはだれのしっぽ?」 演 ①おはなしボランティア『あのね...の会』、②図書館岩舟館スタッフ

とちぎ蔵の街美術館



清水卯一(大正15~平成14年)は、京都五条坂で京焼陶磁器卸問屋を営む家に生まれましたが作陶に興味を持ち、石黒宗磨に師事しました。中国宋代のやきものに傾倒し、京都国立陶磁器試験所の伝習生を経て、京都市立工業研究所窯業部に勤務しましたが、終戦を機に独立し、京都五条坂に窯を築きました。昭和22、24年に四耕会、緑陶会など京都陶芸界における新しい動きに参加。昭和26年に日展で初入選、昭和30年には日本陶磁協会賞を受賞。日本伝統工芸展にも出品し、海外でも活躍しました。昭和60年に「重要無形文化財(鉄釉陶器 保持者) (人間国宝)」に認定されました。

「蓬菜掛分茶盤 銘 山々」
清水卯一
とちぎと芸術家のゆかり
とちぎ蔵の街美術館収蔵品より

清水は、昭和45年に京都から滋賀県志賀町の蓬菜山麓に工房を移すと、地元土や石を使って作陶することにこだわりました。登り窯の「蓬菜窯」で焼成されたのが本作品です。黒い釉薬の上に白い釉薬を大胆に重ねて掛けたり、掛け分けています。器面に入った筋線や銘の由来になっている「山」という文字を指で掻き落としています。厚く掛けられた白い釉薬は、蓬菜山に降り積もった雪のように見えます。

Strawberry Hearts NEWS

12月5日、「栃木市民スポーツ応援団「Strawberry Hearts」オンライン感謝祭」として、「栃木シティフットボールクラブ」「栃木ゴールデンブレイブス」「宇都宮ブリッツェン」の3チーム合同トークショーを生配信しました。栃木シティからは大栗崇司社長・大島高弘選手・内田錬平選手、ブレイブスからは江部達也社長・佐々木斗夢選手・山田綾人選手、ブリッツェンからは柿沼章社長・阿部嵩之選手・西村大輝選手が出演。感染症対策のため今回はオンラインで開催でしたが、今後も皆さんとプロスポーツを楽しめるイベントを企画していきます!

当日の様子は Strawberry Hearts 公式 YouTube にて

Strawberry Hearts メンバー募集中!

スポーツ連携室 ☎ (21)2591



栃木シティフットボールクラブ「アカデミー」



U-18(ユース：高校生年代)とU-15(ジュニアユース：中学生年代)があり、トップチームとアカデミーが一貫したコンセプトの中、専任スタッフの指導により、トップチームで活躍できる地元出身選手の育成を目指しています!最大の目的はユース・トップチームへの昇格(大学経由含む)、プロサッカー選手・社会人としての人間形成の場です。栃木市岩舟町にあるサッカー専用の人工芝グラウンドで練習しています。また、アカデミー専用のクラブハウスもあり、サッカーに集中できる環境で活動しています!

令和2年 2月生まれの 赤ちゃん

わが家の エンゼル 天使



さとうなおき
佐藤尚己ちゃん



せきぐちみき
関口実佑ちゃん



さとうゆき
佐藤優羽ちゃん



さきまりゆうせい
佐山琉聖ちゃん



たけやまふみ
竹山楓真ちゃん



せきぐちはる
関口稀春ちゃん



おおでつふみ
大出純妃ちゃん



まごめさくら
馬込桜愛ちゃん

(募集) 写真の裏に赤ちゃんの名前(ふりがな)・生年月日・住所・電話番号・保護者名を記入のうえ〒328-8686 栃木市役所シティプロモーション課へ(締切当日必着)。写真は返却しません。(締め切り) 令和2年4月生まれ2月8日(月)、令和2年5月生まれ3月16日(火) ※封筒に差出人住所を明記ください。

ハートランド(渡良瀬遊水地) 私が案内します Vol.17

企業の環境活動

たなべいちろう
田辺伊智朗さん
ふじたよしかと
藤田義門さん

「企業市民」も地域の自然を守る担い手

ここは、掘削によって湿地の生態系を再生する試みが進む第2調節池の環境学習フィールド。昨年10月、県や栃木市などが催して外来植物の除去活動です。

私、田辺伊智朗(写真前列の左)は、いすゞ自動車栃木工場(大平町)に勤務し、仲間10人で参加。ほかの企業の人や高校生ら約100人で、セイタカアワダチソウなど500kgを除去。汗をかいて気分爽快です。

環境活動は、地域住民や自然愛好家、学生ら市民参加型で広がってきました。そこに、企業人の参加が増えています。経済活動で地域に根を張るのに加えて、企業は社会の一員でもあり、「良き企業市民」として地域の生態系も守る機運です。行政が旗を振り、市民、企業の参加で顔ぶれがそろい、地域の力をより発揮できます。

いすゞ自動車も、「企業の社会的責任(CSR)」を果たす一環として環境活動に取り組み、栃木工場は6年前に始めました。全社で活動する「富士山の植樹活動」から始め、次に足尾での植樹活動。さらに、広さが東京ドーム約25個分ある工場内の環境保全。3年前に、その時の環境アドバイザーから遊水地を紹介されました。昨年のこの除去活動には107人が参加しました。

私、藤田義門(同前列の右)は入社4年目で、最初の年から参加しています。先輩の話が聞け、世代をまたいで活動の輪が広がるのにやりがいを感じます。今日は先輩の娘さん、石崎陽茉莉さん(同下)の姿も。作業後の「ミニ観察会」では、珍しい生き物に「あっ、いた」と大喜びでした。問い合わせは田辺さん(☎43-9462)へ。



まちの話題

トチギダックレース 第3回 TOCHIGI Duck Race

英国発祥のダックレースが「蔵の街とちぎ」の誇る巴波川で開催されます! 3,000個を超えるアヒルのおもちゃが流れる様子は、子どもから大人、ご年配の方まで、幅広くゆっくり楽しんでいただけます。

主催・共催 下野新聞社、TOCHIGI GLOBAL GROUP

日時 2月6日(土) 9時45分～(雨天決行)

場所 巴波川(メイン会場:うずま公園【室町2-30】)

- ①スタート地点/沖の橋付近
- ②ゴール地点/うずま公園
- ③開会式・マルシェ/うずま公園
- ④イルミネーションダック放流/横山郷土館前

レーススケジュール

- 開会式/9時45分～
- 第1レース/10時30分～11時30分「栃木市長杯」
- 第2レース/13時～14時「ワールドチャンピオンシップ」
- 第3レース/15時～16時「企業対抗キャラダック戦」

費用 参加バッジ購入費 200円(税込)

※上記3レースにエントリー可

バッジ販売所(前売)※当日も会場で販売あり(数量限定)

- Journey English School(倭町6-2)
- 栃木市観光協会(倭町14-1)
- ※詳細は専用ホームページ(<https://tochigiduckrace.com>)をご覧ください。

問合せ TOCHIGI Duck Race 事務局(下野新聞社)

☎028-625-1104(平日10時～17時)

※本イベントは観光庁「誘客多角化等のための魅力的な滞在コンテンツ造成実証事業」として新型コロナウイルス感染予防策を講じて開催します

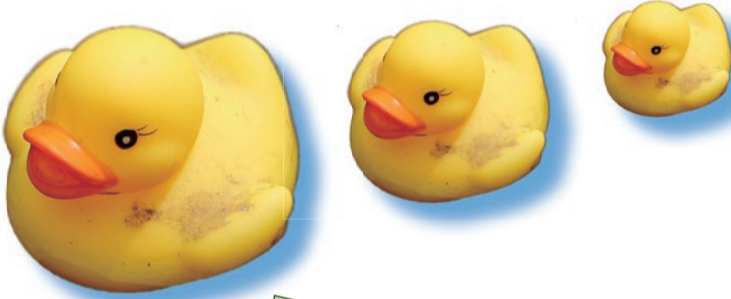

プレイイベントも開催するよ!!

ダックレース成功祈願&全国へアピール!
イルミネーションダック
放流イベント
1月23日(土)17時～

① 横山郷土館×ダックレース イルミネーションイベント

ダックレース開催を記念して横山郷土館をイルミネーションダック等でライトアップ!
時間 17時～20時30分
場所 横山郷土館(上記時間中入場無料)

② イルミネーションダック放流

時間 1回目放流/17時22分
2回目放流/18時22分
3回目放流/19時22分
場所 横山郷土館前



第14回 あそ雛まつり

蔵の街に雛人形や市内保育園児によるお雛様のぬり絵が飾られ、週末には様々な体験イベントを開催します。

日時 2月25日(木)～3月7日(日)

場所 蔵の街大通り周辺、嘉右衛門町重伝建地区、巴波川周辺

対象 どなたでも

定員 一部のイベントに定員あり(要問合せ)

費用 体験イベントの一部有料

問合せ 栃木市商店会連合会事務局(栃木商工会議所内) ☎(23)3131



次号 広報とちぎ3月号は 2月19日(金) 発行

広報とちぎ令和3年2月号 発行/栃木市 〒328-8686 栃木県栃木市万町9-25
編集/総合政策部シティプロモーション課 ☎0282-21-2316 <https://www.city.tochigi.lg.jp>



介護付き高齢者優良賃貸住宅
ハーモネートハウス大平

- 医療介護24時間対応
- 専門スタッフの個別リハビリ
- 充実の個室設備

☎0120-333-675

医療連携強化型ショートステイ
ハーモネートショートステイ大平

- 医療介護24時間対応
- 専門スタッフの個別リハビリ
- 認知症予防プログラム

TEL.0282-25-7311

外出支援強化型デイサービス
ハーモネートデイサービス大平

- 屋外リハビリテーション
- 認知症予防プログラム
- 個別浴槽でのんびりお風呂

TEL.0282-45-2255



市内各地から
楽しい話題が
届きました!

地域の
話題を
写真で
紹介!

まちかどニュース

地域の話題をFacebookでもお届けしています。

Facebookに登録の無い方でもご覧になれます。

<https://www.facebook.com/TochigiCity>



西方文化祭

1月7日、8日の2日間、都賀文化会館にて第10回栃木市西方文化祭が開催されました。会場では、写真や焼絵、華道、手工芸などの作品展示のほか、ダンスやハーモニカなどのステージ発表が行われました。また、記念公演として倉沢大樹さんと渡邊弘子さんによるコンサートも行われ、会場内は心癒される演奏に包まれました。



▲多彩な作品が展示されました



▲ヴァイオリンとエレクトーンによる演奏



エレク
トーンの
音色に
触れ、
明日も
元気に
過ごせ
ると、
力がわ
いたよ
うです
た。



▶素
晴ら
しい
演奏
に、
次
回の
開催
を望
む声
も!

わたらせ大学 七宝焼き体験講座

10月14日(水)、第2回「わたらせ大学」が藤岡公民館で行われました。今回は七宝焼きの体験で自分オリジナルのペンダントやブローチ制作に取り組みました。銅板を丁寧に磨き、自分好みの色を塗って窯で焼き上げる工程です。多くの方は初めての経験でしたが、講師の内野先生のご指導で素敵な作品が出来上がり、皆さん満足した様子でした。



◀土台磨き

◀窯焼き



▶消毒液を渡す石本会長(右)



◀撮影時のみマスクを外しました

まちづくりネットワーク「つが」が消毒液等を福祉団体へ寄附しました
令和2年9月、まちづくり実働組織「まちづくりネットワーク「つが」」が都賀地域内の社会福祉法人へ消毒液とマスクを寄附しました。この活動は「まちづくりネットワーク「つが」」の新型コロナウイルス対策感染症対策支援事業の一環として行われ、会長の石本俊光さんが各社会福祉法人を回って物資を届けました。

蔵の街を彩る着物姿

11月15日の「きもの日」に因んだ「小江戸とちぎきもの日」のイベントが、11月22日に、蔵の街大通り周辺にて行われました。当日は多くの皆さんが着物姿で蔵の街を訪れ、蔵の街遊覧船や地酒の試飲、同時開催された「くらのまちフリーマーケット」など、街歩きを楽しみました。



▲青空のもと賑わったフリーマーケット



▲山車会館前広場では和小物マルシェも



▲交流スペースに設置されたおおひらせ間遺産パネル

おおひらせ間遺産プロジェクト
12月5日から27日の間、プラッツおおひらせにおいて、大平わいらいテラス主催の「第1回おおひらせ間遺産パネル展」が開催されました。この企画は、大平地域にある誰かに伝えたい、後世に残したい人・モノ・風景を掘り起こして発信しようという取り組みで、富田八坂神社の奉納プロペラ、磯山の天狗の足跡、大平南小学校周辺の駄菓子屋さんなど12のおおひらせ間遺産が展示され、初日には、おおひらせ間話の会あじさいによる民話の語り部もあり来場者を楽しませていました。



おおひらせ間話の会あじさいの皆さん

ご実家や相続で受け継いだ大切な不動産が『負の資産』になる前に

土地・建物 売って下さい!!!

買取・仲介 どちらでもOK!

無料 気軽に相談できる 無料査定!

必要な時に嬉しい すぐ買取!

どんな相談でも安心 秘密厳守!

お客様の声
栃木市A様
土地と築40年の実家を相続で引き継ぎ3年ほどそのままになっていて、草むしりや掃除など管理が大変でした。今住んでいる自宅もあるし困っており...壊したほうが良いのか、そのままでも売れるのか...分からないことが多かったので相談しました。色々な方法を丁寧に説明していただき、家族と相談した結果、買い取っていただき助かりました。

ご相談は下記の「総合受付」まで、お気軽にどうぞ!

総合受付 ☎0282-24-5687

とちぎ未来開発(株)

営業時間 AM9:00~PM6:00 定休日 毎週水曜日

〒328-0075 栃木県栃木市箱森町36-17 <http://tochimira.co.jp> とちぎ未来開発 検索