

広報

とちぎ

2014 **11**
NO.55

発行/栃木市
〒328-8686 栃木県栃木市万町9-25
編集/総合政策部秘書広報課
☎0282-21-2316
<http://www.city.tochigi.lg.jp>

今月の1枚

豪華絢爛な秋まつりの山車人形

あまてらすおみかみ 右より天照大神 (万町一丁目)、やまとたけるのみこと 日本武尊 (万町二丁目)、すさのおのみこと 素戔嗚尊 (万町三丁目) (平成24年とちぎ秋まつりより)



栃木市・岩舟町合併記念

とちぎ秋まつり

とちぎ秋まつりが11月14日、15日、16日にとちぎ蔵の街大通りで行われます。2年ぶりとなる今年の秋まつりでは、岩舟町との合併を記念し、主催事の山車の巡行をはじめ、様々な催しが行われます。見どころの多い催事の中でも、観衆を引きつけるまつりの主役は、豪華絢爛な山車の巡行でしょう。

「小江戸」「蔵の街」と呼ばれる栃木の街を山車が練り歩く様は、かつて豪商の街として栄華を極めた栃木の歴史を彷彿とさせます。

栃木の山車は、江戸型人形山車と呼ばれています。江戸末期から昭和初期につくられたもので、見事な彫刻や美しい刺しゅうが施されており、現在は県や市の有形民俗文化財に指定されています。

今年の秋まつりも、9台の江戸型人形山車が勢ぞろいし、一対の獅子頭とともに栃木のまちなかを練り歩きます。その姿は迫力満点!

14日のこども山車まつり、15日16日の本まつりと3日間の巡行が行われます。栃木市が誇る伝統のまつりに足を運んでみませんか。(2面に関連記事)

目次

特集 とちぎ秋まつり2

インフォメーション (各課からのお知らせ) 3~9	みんなの伝言板 15
(広報とちぎアンケートのお願い) 9	文化芸術のお知らせ 16
(募集) 10~12	子育て広場 17
(講座) 12~13	健康情報コーナー 18
(催し) 13~14	とちぎ散歩/わが家の天使/催し 19
(スポーツ) 14	まちかどニュース 20



栃木市マスコットキャラクター「とちぎ」

栃木市の人口

人口/164,189人(-10)
 男/ 81,295人(+16)
 女/ 82,894人(-26)
 世帯数/ 61,942世帯(+69)
 ※外国人登録を含む
 8月末現在()内は前月比

市章



栃木市の「と」の文字をモチーフとして、緑色の4本のラインは自然、歴史、地域、人を表し、青色はそれぞれの流れが一つとなった大河の流れを、その先にあるオレンジ色の円は輝かしい未来と人々の情熱を表しています。

特集

江戸の粋を今と伝えて
とちぎ秋まつり

11月14日(金)こども山車まつり
15日(土)16日(日)本まつり

とちぎ蔵の街大通り

見どころチェック!!

9台の山車と獅子頭
夜はさらに幻想的!

とちぎ秋まつりのメインとなる山車
巡行には、9台の山車と獅子頭が登場。
15日(土)16日(日)は、9時から各
町内や駅への巡行、13時15分と18時30
分には大通りに勢ぞろいし、会場内を
練り歩きます。
夜は、19時30分まで
会場内の街路灯が消さ
れ、提灯の明かりに照
らされる幻想的な山車
の姿が楽しめます。

こども山車まつりに
児童1970人参加

14日(金)のこども山車まつ
りには、市内各地域の小学校よ
り3・4年生の児童1970人
余りが参加。元気に山車を曳き
ます。
当日は、10時から正午までと、
13時15分から15時30分まで会場
内を巡行します。



郷土芸能や物産販売
記念行事がてんこ盛り

記念イベントでは、市内各地域のお囃子や和太鼓の演奏、神楽の奉納などの郷土芸能の披露が各会場にて行われます。また、物産品の販売や観光案内などを行うPRブースを設置するほか、フードコーナーや茶屋、菊花展や盆栽展など催しが盛りだくさんです。

無料シャトルバス等
会場アクセスを充実

車での来場者のために、15日と16日は旧栃木中央小学校、栃木文化会館、栃木南中学校、栃木東中学校、県庁下都賀庁舎などを有料駐車場として用意しました。料金は500円(2000円分の感謝券付)です。また、栃木総合運動公園とイオン栃木店に無料駐車場を用意して、会場まで無料シャトルバスを運行します。
なお、遠方からの来場される方のために、まつり会場のほかに、栃木駅において栃木市観光ボランティア協会スタッフが観光案内を行うほか、無料駐車場からのシャトルバス内でも同会スタッフが同乗し、まつりの見どころなどをガイドします。

「とち介」・「コスもん」も応援

今年の秋まつりは栃木市・岩舟町の合併を記念して開催されます。栃木市マスコットキャラクター「とち介」と、いわねブランドキャラクターの「コスもん」が、「とちぎ秋まつりPR大使」として任命され、各地で秋まつりの広報活動をしてきました。9月20日には、東京の浅草で実施した秋まつりPRイベントに参加し、多くの人に栃木市と秋まつりのPRを行いました。



まつりの沿革

栃木に山車が誕生したのは、現在の栃木県の誕生間もない明治7年(1874)、県庁構内で行われた神武祭典のときでした。倭町三丁目(東京日本橋の町内)が所有する山王祭出御の静御前の山車を購入し、泉町が宇都宮から買い求めた諫鼓鶏の山車を賑やかに参加させたのが始まりです。これを機に山車への関心が高まり、各町とも大工や人形師に山車を作らせる動きが活発となりました。

明治26年(1893)、栃木県最初の商業会議所開設認可に係る祝典では、万町一、二、三丁目(三國志の人形を東京日本橋本石町に住む人形師・三代目原舟月に依頼して作成、また倭町二丁目は神武天皇の人形を乗せた山車を新調して参加しました。このときは、新旧6台が競演することとなり、町をあげての喜びにひたりました。さらに明治39年(1906)の神明宮・招魂社祭典では、室町が桃太郎の山車で参加して、今日のかたちができあがりました。また、大町の弁慶の山車や明治の初めに購入した倭町一丁目の獅子頭が祭りに華やかさを添えています。

栃木の山車まつりは、当初神武祭でありましたが、その後、神明宮・招魂社祭典を主軸に、会議所の祝典、ご大典奉祝祭に巡行してきました。昭和12年(1937)の市制施行祝賀を境にしてからは、おおよそ5年毎に開かれるようになり、市発展を祝うまつりへと目的を変え、現在は隔年で開催されています。



「吾一からくり時計」設置実行委員会からのお知らせ

皆様からお寄せいただいた署名と募金は、平成26年8月現在
署名 約6,055名超
募金 約9,664,835円超
となりました。

なお、今後ご賛同いただける方・企業様におかれましては、下記口座にお振込みいただければ幸いです。

- ・ 栃木銀行 大平支店 普通 1011560
ごイカカリド ケイセツジ ヱコウインカイ
- ・ 栃木信用金庫 本店 普通 0389196
ごイカカリド ケイセツジ ヱコウ
- ・ 足利銀行 栃木支店 普通 5024232
ごイカカリド ケイセツジ ヱコウインカイ
- ・ 郵便局をご利用の場合は、振込用紙を当方で用意しております。ご利用ください。

「吾一からくり時計」設置実行委員会 桑川妙子
電話 0282-43-9080

主催：「吾一からくり時計」設置実行委員会

朗読と音楽による
「山本有三の世界」

解説：山本有三記念会会長 小林吉一先生
朗読：栃木市内小学生の皆様 山本有三原作 「路傍の石」ほか
合唱：吾一からくり市民合唱団
市民ミュージカル「心に太陽を持って」より「心に太陽を持って」ほか
指揮：長野豊水、ピアノ 福田とも子、朗読 茂呂久美子



2014年11月24日(月・祝日) 13:30 開場
14:00 開演
栃木市栃木文化会館小ホール

入場料金：前売り 1,000円
当日 1,200円
チケット取扱：栃木市栃木文化会館

「吾一からくり時計」設置実行委員会および協力者
問合せ：電話 0282-43-9080 / ファックス 0282-43-2249 桑川 妙子
後援：栃木市、栃木市教育委員会、NPO 法人山本有三記念会、小江戸とちぎ会

年に一度 感謝をカタチに!

お客様感謝祭

11月22日(土) & 23日(日) 午前10時 ~ 午後4時

会場：木の花ホーム本社

住まいに関するご相談はもちろん、ご家族で楽しめるイベントも盛りだくさん! ぜひお越しください!

大工3代、いい家づくり。

木の花ホーム

詳しくは下記フリーダイヤルまでお気軽にお問合せ下さい

0120-895087

木の花ホーム 検索

本社 〒322-0606 栃木市西方町本城 62-3 建設業許可/栃木県知事許可(般-24)22929号

10月1日から、水痘と高齢者用肺炎球菌の予防接種が変わりました

◎水痘 (みずぼうそう)～10月1日から定期接種になりました。

対象者

生後12月から生後36月までの間にあるお子さん(水痘にかかったことのあるお子さんは対象外。また、水痘ワクチンを接種したことがある場合は、残りの回数を接種できます。)

接種回数 2回(経過措置対象者は1回)

場所 市内協力医療機関 ※予約が必要です。

持ち物 母子健康手帳、予診票(記入して持参ください)

【県内他市町の医療機関にて接種をご希望の場合】 何らかの理由で県内他市町の医療機関にて接種を希望される場合は、定期接種の県内相互乗り入れ事業の対象となるか確認が必要です。

◎高齢者用肺炎球菌

10月1日から定期接種となり、対象者は65歳から5歳刻みの年齢の方になりました。また、市独自の事業として、65歳以上で定期対象外の年齢の方も、同じように接種できます。

対象者

市内在住の昭和25年4月1日以前生まれの方で、今までに高齢者用肺炎球菌予防接種を受けていない方 対象者にはお知らせハガキを送付しましたが、事前に予診票の発行が必要です。

※市内在住の60歳以上65歳未満の方でも、心臓・腎臓・呼吸器の機能に自己の身の日常生活が極度に制限される程度の障がいや、又はヒト免疫不全ウイルスによる免疫の機能に日常生活がほとんど不可能な程度の障がいや、希望により接種できます(参考:身体障害者手帳1級程度の方)。

接種回数 生涯1回 自己負担額 2,500円

費用軽減に関して

生活保護世帯に属する方については、接種後に申請することで、自己負担額の助成を受けることができます。

Table with 2 columns: Branch (本, 藤, 西) and Contact Info (健康増進課, 健康福祉課, 健康福祉課)

「栃木市・岩舟町合併記念式典」を開催します。式典会場にはどなたでも入場できます。但し、来場者多数の場合、客席数の関係上、入場を制限することもあります。

◆日時 11月13日(木) 13時開場 13時30分開式
◆会場 栃木文化会館(旭町)
◆問合せ 秘書広報課(21)2311

◆問合せ 厚生労働省では、「国民年金保険料の免除期間・納付猶予期間がある方へ」

◆問合せ 栃木年金事務所 (22)6074

各課からのお知らせ

Information section listing various branches: 本庁, 大平総合支所, 藤岡総合支所, 都賀総合支所, 西方総合支所, 岩舟総合支所 with contact numbers.

市長通信

平成25年度決算について



市民の皆さん、こんにちは。今回は平成25年度の決算についてお話しします。栃木市(旧岩舟町及び栃木地区広域行政事務組合は除く)の「一般会計」と「特別会計」を合わせた歳入総額は約939億2,200万円、歳出総額は約892億6,300万円となり、その差額(形式収支額)は約46億5,900万円の黒字でした。

一般会計の歳入総額は、約603億1,400万円で、前年度比約36億7,000万円、6.5%の増となりました。歳入で最も多いのは市税ですが、個人所得及び法人所得の増加などにより、前年度と比較して約6億

9,400万円の増になりました。また、歳出総額は、約562億9,100万円で、前年度比約28億6,400万円、5.4%の増となりました。歳出で最も多いのは、社会保障関係経費である子育て支援や生活保護費などに使われる民生費で、障がい者自立支援事業や子ども医療費助成事業の増などにより、前年度と比較して約2億6,700万円、1.7%の増となり、一般会計全体に占める割合は、28.5%となりました。

合併後4年が経過し、市ではこのように健全な財政運営を維持する中で、さまざまな施策を積極的に推進し、市政発展と市民福祉の向上に努めています。

しかし、市の財政状況は地方交付税の減少や社会保障関係経費の増大など、厳しさを増していくことが見込まれます。今後、国県補助金の積極的な導入による財源確保に努めるとともに、経常的経費の節減や事業の見直し、峻別による歳出の適正化を図り、将来においても安心・安全で快適に暮らせるまちづくりに努めてまいります。

栃木市長 鈴木俊美

栃木ケーブルテレビで市長通信を放映しています。

青瓷×日本画 伊東祐一・伊東啓子 二人展

会期/2014年11月21日(金)～11月27日(木) AM10:00～PM6:00(最終日PM4:00にて閉場) 会場/ぎやらいいぜん(銀座通り)



ぎやらいいぜん株式会社 TEL.0282-25-0017 FAX.0282-20-3217

http://www.galleryzen.co.jp/

冬はしっかりガスで節電!

お得な料金メニューを是非! ガス暖房で足元からぽっかぽか 私たちにお気軽にご相談下さい!

栃木ガス株式会社 栃木市内町2-2-23 TEL 0282-22-2939

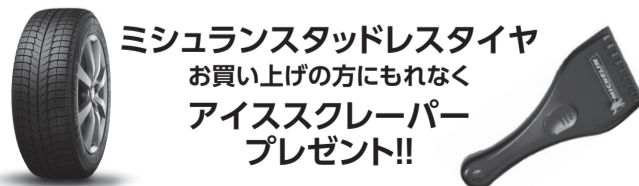

タイヤショップ VORTEX ヴォルテックス TEL0282-22-8844

栃木市の平成25年度決算状況

○一般会計の決算

平成25年度の一般会計の決算は歳入(収入)が、603億1,359万8千円、歳出(支出)が562億9,061万3千円でした。差し引きは40億2,298万5千円の黒字でしたが、平成26年度で引き続き実施する事業に使う財源が3億3,527万1千円含まれているため、実質的な収支は36億8,771万4千円の黒字となりました。

◆問合先 本財政課 ☎(21)2321

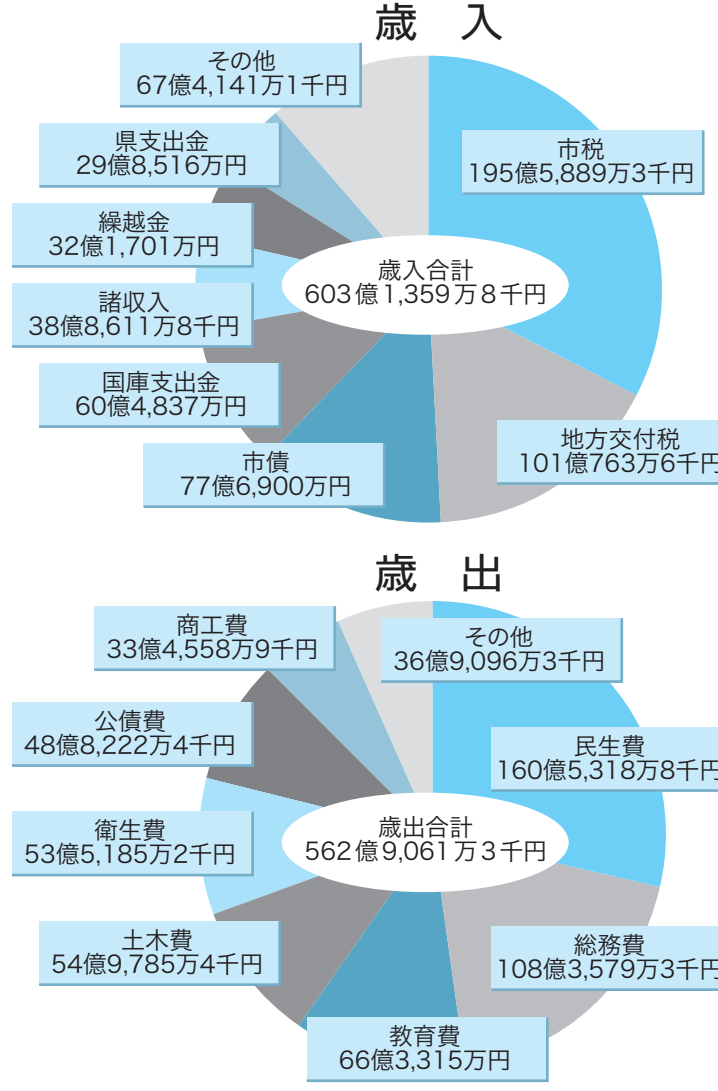

○一世帯あたりの行政コスト 平成26年3月31日現在世帯数 55,131世帯

分野	内容	一世帯あたりの行政コスト(円)	割合(%)
民生費	高齢者、障がい者、生活保護など福祉のための経費	291,183	28.5
総務費	税務や市役所の全般的な事務の経費	196,546	19.2
教育費	小中学校の整備・運営や社会教育のための経費	120,316	11.8
土木費	道路・公園・河川などを整備する経費	99,723	9.8
衛生費	各種検診やごみ処理等の経費	97,075	9.5
公債費	市債の元金返済や利息の支払いのための経費	88,557	8.7
商工費	中小企業の支援、観光など商工業振興の経費	60,684	5.9
その他	議会運営、労働者の支援、農林業の振興、消防に関する経費	66,949	6.6
合計		1,021,033	

○特別会計

(単位:千円)

区分	歳入	歳出
国民健康保険	16,651,967	16,507,849
後期高齢者医療	1,452,580	1,437,732
介護保険(保険事業勘定)	10,960,212	10,625,249
介護保険(介護サービス事業勘定)	40,734	40,338
下水道	4,054,416	3,929,247
農業集落排水	344,688	328,434
JR大平下駅前土地地区画整理	41,165	40,684
医療福祉モール	5,569	5,312
中根産業団地	57,417	57,417
合計	33,608,748	32,972,262

○市債残高(借入金残高) ※臨時財政対策債を含む

(単位:千円)

一般会計		市債全体(一般会計・特別会計・水道事業会計)	
24年度末	25年度末	24年度末	25年度末
49,097,691	52,605,648	85,589,827	87,799,503

○目的税の使いみち

(単位:千円)

税目	収入額	使いみち
入湯税	12,851	・観光振興のための支出 ・消防施設整備のための支出
都市計画税	864,555	・土地地区画整理、街路整備、下水道整備、公園整備等のための支出 ・上記の事業を実施したときに借入れた市債の返済のための支出

〔財政用語解説〕
★地方交付税 全国すべての市町村が等しく一定水準の行政サービスを提供できるように、税収の少ない市町村に対して国税の一部から配分されるお金です。
★市債 1年を超える借入金のことで、道路を造ったり多くの資金を必要とするときに、国や銀行からお金を借ります。
★目的税 税のうち、特定の財政支出に充てるために賦課する税です。
★臨時財政対策債 本来普通交付税として交付されるべき特別地方債で、元利償還金については後年度交付税として措置されません。
★一般財源 市税や普通交付税など使用目的が限定されない収入のことです。

合併に伴い、平成26年4月5日に市の事務となった部分の決算は、次のとおりです。

岩舟町、栃木地区広域行政事務組合及び佐野地区広域消防組合(合併前の岩舟町の常備消防)の事務は、栃木市が引き継いで処理を行っています。(単位:千円)

○岩舟町 平成25年度決算の状況

区分	歳入	歳出
一般会計	7,324,233	6,945,898
国民健康保険事業	1,852,480	1,926,680
後期高齢者医療	157,566	154,133
介護保険事業	1,346,755	1,269,236
公共下水道事業	488,468	485,954
合計	11,169,502	10,781,901

○岩舟町 平成26年度決算の状況(4月1日~4日)

区分	歳入	歳出
一般会計	404,009	33,854
国民健康保険事業	237	-
後期高齢者医療	-	-
介護保険事業	10	-
公共下水道事業	-	-
合計	404,256	33,854

○栃木地区広域行政事務組合 平成25年度決算の状況

区分	歳入	歳出
一般会計	2,233,171	2,040,449

○栃木地区広域行政事務組合 平成26年度決算の状況(4月1日~4日)

区分	歳入	歳出
一般会計	681	-

○佐野地区広域消防組合 平成25年度決算の状況

区分	歳入	歳出
一般会計	1,977,681	1,916,546

健全化判断比率等についてお知らせします

地方公共団体の財政の健全化に関する法律(財政健全化法)に基づき、健全化判断比率等(財政の健全性を判断する指標)を算定し、監査委員の審査、議会への報告を行いましたので、公表します。

健全化判断比率等にはそれぞれ早期健全化基準があり、いずれか一つでも満たさない場合には、財政活動の制限を受けます。

なお、全ての数値は、平成25年度栃木市決算、平成25年度岩舟町決算の合算により算定したものです。

1 健全化判断比率の状況

本市の指標は、いずれも国が定める早期健全化基準以下ですので、財政状況は、概ね健全であるという状況です。

健全化判断比率	実質赤字比率	連結実質赤字比率	実質公債費比率	将来負担比率
平成25年度	(実質赤字額なし)	(実質赤字額なし)	9.1%	82.9%
早期健全化基準	11.55%	16.55%	25.0%	350.0%
財政再生基準	20.00%	30.00%	35.0%	

【実質赤字比率】 標準的な年間収入に対する一般会計の実質的な赤字額の割合で、数値が高いほど悪化していることを示すものです。

【連結実質赤字比率】 標準的な年間収入に対する全ての会計の実質的な赤字額の割合で、数値が高いほど悪化していることを示すものです。

【実質公債費比率】 標準的な年間収入に対する一般会計などの実質的な借入金の返済額の割合で、数値が高いほど悪化していることを示すものです。18%を超えると、起債が制限されます。

【将来負担比率】 標準的な年間収入に対する一般会計、特別会計、一部事務組合、第3セクターなどが抱える負債残高の割合です。年間収入に対して負債額が何年分に相当するかを示すものです。本市は、82.9%ですので、約10か月分に相当します。

2 資金不足比率の状況

全ての公営企業会計において、資金不足は発生していないため、概ね健全な運営が行われている状況です。

水道事業会計(栃木) / 下水道特別会計(栃木) / 農業集落排水特別会計(栃木) / 医療福祉モール特別会計(栃木) / 中根産業団地特別会計(栃木) / 水道事業会計(岩舟) / 公共下水道事業特別会計(岩舟)	(資金不足なし)
---	----------

【資金不足比率】 公営企業会計ごとに、事業の規模に対する資金不足額の割合を示すもの。

監査委員の意見 健全化判断比率の審査を終えた監査委員から8月19日に意見書が市長に渡されました。意見の要旨は次の通りです。「本市財政は、適正に運営されている。国の経済情勢は回復傾向にあるとはいえまだ不透明な状況であるため、本市財政を取り巻く環境は依然厳しい状況にある。合併により市域が拡大し、また多くの課題が山積していることから、今後も市税収入の確保に努め、財源の効率的かつ効果的な運用を徹底し、市民福祉の向上と市政発展のため、健全な財政運営に努めていただきたい。」

11月11日は「介護の日」です。

厚生労働省は、平成20年度から11月11日を「介護の日」としました。介護を必要とする人や介護の仕事をしている人だけでなく、地域に暮らす一人として、この日を介護について考えるきっかけとしましょう。

介護保険制度について

1. 介護保険の運営について

介護保険は全ての40歳以上の方が加入しなければなりません。介護保険料は、40歳から64歳までの方は、病気の際に必要な医療保険（国民健康保険など）と一緒に支払いをします。また、65歳以上の方は、介護保険料として年金から引かれたり、納付書払いや口座振替で納めます。

その他介護保険事業を運営するのに必要な費用の半分は、国・県・市が負担しています。

※ 介護保険料を納めない

介護保険のサービスを使う際には、通常は費用の1割（平成27年8月より一定以上の所得のある方は2割となる予定）を負担すればサービスを使えますが、介護保険料が納まっていないと、負担する金額が増えたり一時的に全額負担しなければならなくなったりします。

2. 介護保険を使うには

もしご家族やご本人が病気などにより急に介護が必要な状態となってしまった場合は、まずお近くの介護保険の担当窓口にご相談ください。

介護保険の申請は簡単です。介護が必要な方の介護保険証（65歳になった月に送付してあります。）を持参の上、窓口で申請をします。また、40歳から64歳の方は、老化が原因とされる特定疾病により介護が必要な状態となった場合のみ申請ができます。

申請後は、市の認定調査員がご本人と面会をし、体の様子を項目に従って調査します。また、かかりつけの医師から意見書をもらいます。

3. 介護の認定について

認定調査の結果などをもとに、認定審査会（医師や看護、介護関係者で組織）で、対象となった方の要介護度（介護の重さの段階）を判定します。

※ 介護の申請をしてから認定結果が出るまで、1か月程度の期間を要します。

4. 介護サービスの使い方

自宅で介護サービスを使いたい場合は、はじめにケアマネジャーのいる居宅介護支援事業所へ連絡して契約してください（ケアマネジャーに対する費用はかかりません）。どのようなサービスを使うかは、担当のケアマネジャーと相談して「ケアプラン」を作ります。ケアプランに沿ってサービスの利用が始まります。

5. 在宅サービスの種類

自宅にヘルパーなどに来てもらう訪問型のサービスやデイサービスなどの施設に通う通所型のサービスなどがあります。また、自宅で生活しやすくするために住宅を改修したり、介護用具を借りたりすることもできます。

また、家族が留守にしたりして、一時的に介護することができなくなってしまう場合などは、短期入所（ショートステイ）を利用することもできます。

6. 自宅で介護が困難な場合

自宅での生活が困難な状態の場合は、施設に入所するサービスもあります。施設の種類はいくつかありますので、対象者の状態にあった施設を選び、入所したい施設に直接申し込みをします。

7. 要支援1又は要支援2と判定された場合

お近くの地域包括支援センターにご相談ください。担当者がサービスの相談を受けます。

8. 非該当となった場合

もし判定結果が非該当となった場合は、地域包括支援センターで開催する介護予防事業等に参加できますので、お近くの地域包括支援センターにご相談ください。

◆ 問合せ先

- 本 介護保険課 ☎(21) 2251・2253
- 大 健康福祉課 ☎(45) 1788
- 藤 健康福祉課 ☎(62) 0904
- 都 健康福祉課 ☎(29) 1103
- 西 健康福祉課 ☎(92) 0309
- 岩 健康福祉課 ☎(55) 7780

登録型本人通知制度

本市では、住民票の写しや戸籍等の不正請求や不正取得による個人の権利の侵害を防ぐため、住民票の写しや戸籍等を本人の代理人や第三者に交付した時に、事前に登録した方に交付したこと（交付年月日、種別及び通数、交付請求者の種別（代理人又は第三者の別））をお知らせする「登録型本人通知制度」を実施しています。

栃木市不妊治療費助成制度

◆ 問合せ先
本 市民生活課 ☎(21) 2123

国内の医療機関において不妊治療を受けた夫婦に対し、医療保険適用外の治療費の一部を補助します。

◆ 対象者
左記のすべてを満たす方
○ 婚姻している夫婦
○ 申請日以前に夫婦の一方又は双方が1年以上栃木市に住民登録している方

◆ 助成期間
子一人につき通算5回まで（1年度1回／通算には合併前の旧市町で申請を行った回数も含む）

◆ 助成金額
医療保険適用外治療費の2分の1の額。ただし栃木県特定不妊治療費助成事業等の対象となる場合は治療費から助成額を差し引いた額の2分の1（限度額は1年度10万円）

◆ 申請期限
医師が証明した治療期間の最終日の属する年度の翌年度末

★ 申請書の記入方法や申請方法などは問い合わせください。

◆ 問合せ先
本 保険医療課 ☎(21) 2137
大 生活環境課 ☎(43) 9223
藤 生活環境課 ☎(62) 0903
都 生活環境課 ☎(29) 1102
西 生活環境課 ☎(92) 0307
岩 生活環境課 ☎(55) 7762

栃木市不育症治療費助成制度

国内の医療機関において不育症と診断され医師による不育症治療を受けた夫婦に対し、医療保険適用外の治療費の一部を補助します。

◆ 対象者
左記のすべてを満たす方
○ 婚姻している夫婦
○ 申請日以前に夫婦の一方又は双方が1年以上栃木市に住民登録している方

◆ 治療期間
平成25年4月1日以降（岩舟地域にお住まいの方は合併日以降）の治療で出産等に伴い治療が終了するまでの期間

◆ 助成金額
医療保険適用外治療費の2分の1の額。ただし他制度の助成対象となる場合は治療費から助成額を差し引いた額の2分の1（1年度30万円を限度）

◆ 申請期限
治療終了後、治療が終了した日の属する年度の翌年度末

★ 申請書の記入方法や申請方法などは問い合わせください。

◆ 問合せ先
本 保険医療課 ☎(21) 2137
大 生活環境課 ☎(43) 9223
藤 生活環境課 ☎(62) 0903
都 生活環境課 ☎(29) 1102
西 生活環境課 ☎(92) 0307
岩 生活環境課 ☎(55) 7762



栃木市マスコットキャラクターとちぎ

身体障がい者巡回相談

とがあっても、医師も忙しいそうだし、病院の短い診察時間の中だけでは落ち着いて話ができない…そんな悩みをお持ちの方は、巡回相談を利用ください。とちぎリハビリテーションセンターが医師（整形外科）とリハビリ専門職による相談（障がいについての医療相談・リハビリ相談など）を行います。

◆ 日時
11月13日（木）
14時～16時

◆ 場所
小山市保健・福祉センター（小山市中央町）

◆ 対象
主に身体障がい（肢体不自由）のある方

◆ 定員
若干名（先着順）

◆ 参加費
無料

◆ 申込・問合せ先
11月3日までに左記へ
本 社会福祉課 ☎(21) 2203
大 健康福祉課 ☎(43) 1788

栃木県最低賃金が平成26年10月1日に改正

栃木県最低賃金は、栃木県の区域内の事業場で働くすべての労働者とその使用者に適用されます。臨時、パート、アルバイト等にも適用されます。なお、特定の産業には、別に定められています。

◆ 問合せ先
栃木労働局労働基準部賃金室
☎028(634)9109
栃木労働基準監督署
☎(24)7766

- 藤 健康福祉課 ☎(62) 0904
- 都 健康福祉課 ☎(29) 1103
- 西 健康福祉課 ☎(92) 0309
- 岩 健康福祉課 ☎(55) 7759

26年10月1日に改正
時間額733円!



栃木市マスコットキャラクターとちぎ

困ったときの
が・た・づ・け屋 です!

☆家屋の一般廃棄物
(テーブル、家具、衣服、家電など)の処理

栃木市指定第19号 一般廃棄物処理業

(株)Cri-Kai 栃木市宮町55-1
TEL 0282-30-1632 FAX 0282-31-2870
E-mail cri-kai@cc9.ne.jp ※一時預かりも致します。

— 相続・登記・裁判所関係書類作成等 —
頼まれやすい事務所をめざしています
司法書士・土地家屋調査士・行政書士

佐山隆事務所

栃木市旭町19番16号 栃木市文化会館斜め前
TEL0282(24)2555 (平日) 8:00～19:00
(土・日・祝) 事前予約にて承ります

住宅の2階以上に寝室がある
場合、階段部分にも
住宅用火災警報器の
設置が必要だよ!

栃木市マスコットキャラクターとちぎ

非核平和事業実施報告

◆原爆パネル展

7月4日(金)から8月19日(火)までの47日間、西方総合文化体育館、都賀公民館、藤岡公民館、岩舟公民館、大平公民館を巡回し、市所有の原爆パネルの展示を行いました。延べ249人の方が来場しました。

◆「戦争」に関する企画展示

8月5日(火)～10日(日)までの6日間、栃木文化会館において、戦争に関する企画展示を行いました。原爆パネル展の内容に加え、「原爆の図」第2部 火、第3部 水、第4部 虹(原爆の凶丸美術館所蔵)の展示、陸軍軍服、千人針、防空頭巾などの実物資料(埼玉県平



和資料館所蔵)の展示、戦争に関するビデオ・DVDの上映などを行い、延べ224人の方が来場しました。

◆戦争体験を聞く会

7月12日(土)、26日(土)、8月9日(土)の3日間、都賀公民館、岩舟公民館、栃木文化会館の3か所で開催し、戦争体験を聞く会を開催し、延べ220人の方が来場しました。

以下は、講師の方・テーマ・講話の概要です。

- 大橋祐佑氏 「義勇軍から陸軍、そしてシベリア抑留」
- 吉田孝子氏 「11歳少女の戦争体験」
- 熊倉三朗氏 「命を捨てた特別攻撃隊の若者たち(天空より眺むる69年)」



特別攻撃隊として戦死した実兄の貴重な日記を紹介。○高橋久子氏 「被爆体験から平和への思い」

広島で被爆し父を失い戦後も傷跡のために苦労した体験 ○田村哲夫氏 「戦時下の体験から『平和の大切さ』を知る」

宇都宮空襲直後の市内の状況と自身の機銃掃射攻撃を受けた体験
【来場者アンケートより抜粋】
・戦争の悲惨さは本などで充分理解しているつもりだったが、実体験者の話はまた別の面から心に迫るものがあり、命は良い体験ができた。
・命は一つです。命は温かいです。命の大切さ、戦争のむごさ、平和の大切さ、永遠に語り続けることの大切さ、心より思います。
・戦争の恐ろしさを痛切に感じております。

◆広島平和記念式典中学生派遣

8月5日(火)から7日(木)まで、広島平和記念式典中学生派遣団を広島市へ派遣しました。

派遣団長：石嶋栃木東中学校長
派遣団員：市立中学校14校2年生各校2名 計28名
1日目：平和記念公園・平和記念資料館見学
2日目：平和記念式典参列、宮島見学、元安川灯ろう流し参加
3日目：千羽鶴奉納、被爆体験講話受講

【派遣団員の活動報告より抜粋】
○平和記念資料館
・資料館で、当時さまよっていた子どもの再現模型を見た時には、驚きました。私と同じくらいの歳の子や私よりも小さい子が、皮膚がただれ、衣服はボロボロの状態です。よつていたからです。どれほど悲惨な状態であったかが伝わってきました。
私は、広島平和記念資料館を見学して、教科書だけ

○平和記念式典

重々しい雰囲気があり、式典には、内閣総理大臣、広島市長、県知事などたくさんの方々に来ていて、日本の平和への意識が強いのだと改めて感じました。雨の中、参列していた人々の中にも大半がお年寄りの方々でした。戦争の悲惨さを後世に語りついでくれる方々がどんな年をとっていく中、僕たち中学生が参列出来てよかった。そして今度は僕たちが受け継ぐ番なのだとこのことを学びました。

○元安川灯ろう流し
僕は、初めて灯ろう流しを体験しました。何十年もの歴史がある、広島での灯ろう流しは、この先何年経っても忘れないと思います。僕は、灯ろうに「世界の平和を祈ります」というメッセージを書きました。原子爆弾を落とされた69年前のあのとき、たくさんの人が水を求め、熱さをしのぐため、飛びこんだ。しかし、苦しみ亡くなった人がたくさんいます。そんな川から私たちの願い、あのとき亡くなった人々の願いが世界に届いてほしいと思います。

○千羽鶴奉納
奉納する場所には数えきれないほどの千羽鶴が奉納してありました。ひとつひとつの鶴にひとりひとり、平和への願いを募りました。核兵器の廃絶と平和で安心して暮らせる社会の実現の夢を、千羽鶴に託しました。この千羽鶴が被爆された方の心に、はばたいていて届くことを願います。

○被爆体験講話(講師：新宅勝文氏)

広島では原爆によって、多くの方々の命が一瞬にして奪われてしまいました。講話の中でもたくさんの方が無残な姿で亡くなっていたということをお聞きして、とても悲しい気持ちになりました。

命は人が皆、平等に持っているものなのに、それを戦争や原爆によって奪うということは間違いだと思っています。原爆によって亡くなられた方々は生きたかったと思います。生きて幸せに暮らしたかったと思います。でも、その気持ちさえも奪ってしまうのが原爆だということを教えていただきました。

○全体の感想
・原爆投下による悲惨な事実、そして、今でもずっと苦しみをかかえて生活している方々がいることを私たちは決して忘れてはいけません。
私達は、広島平和記念式典に中学生派遣団として参加し、広島市の原爆について学べたことを光栄に思います。「栃木市非核平和都市宣言」にあるように、二度と同じ悲惨な思いを繰り返すことのないよう、平和の大切さ、安心して暮らせる社会の実現を求めて、行動し、未来を支える子供達に伝えていく為にも、この経験を後輩たちに伝え、他校のメンバーと共に聞いて、学んで共感してほしいです。私は、原爆についてほとんど知らずに、生活していました。こういった機会を与えていただかなければ、他人事で終わってしまったかもしれ

○千羽鶴の作製に協力いただきました

★千羽鶴の作製に協力いただきましたありがとうございます。各中学校で心を込めて作った千羽鶴、パネル展等で市民の皆様と一緒に作っていただいた折鶴は大切に原爆の子の像に捧げられました。協力くださった皆さん、ありがとうございました!!

★8/25報告会開催
今回の派遣で学んだことや感じたことを発表しました。一般公開し、市民の皆さんも参加しました。

今後、派遣団員の皆さんは、各校の学校祭などで校内発表し、全校生徒に派遣活動について広めることになっています。



11月は「子ども・若者育成支援強調月間」

近年、子どもや若者をとりまく環境が大きく変化しています。情報化社会の進展により、氾濫する有害情報で事件にまきこまれたり、「ネットいじめ」などという以前とは異なるいじめが起きたりしています。また、景気の悪化により非正規労働をせざるを得ない若者、いわゆるニートの数

夢を抱けずいます。一方、従来から問題視されていた児童虐待やいじめについても、痛ましい事件が続いています。

このような中で、青少年が新しい時代の担い手として、その個性や能力を最大限に発揮して、健やかにたくましく成長していくには、家庭、学校、地域、職場などの地域社会全体で行動していく必要があります。

この時期にもう一度、青少年の健全育成について考え、具体的な活動を実施しましょう。

1. 毎月第3日曜日「家庭の日」を推進しましょう
家庭は、青少年が、基本的な生活習慣や社会における規範意識の基礎を身につけるなど、人間形成に大きな役割を担う場所です。「家庭の日」には、家族みんなが顔を揃えてふれあいを育み

2. 子どもたちを有害環境から守りましょう
インターネットは、素早く、幅広い情報が得られる便利な手段ですが、犯罪・暴力・過激な性などの有害な情報に接する機会にもなります。子どもたちが無秩序にこれらの情報に触れることのないよう、フィルタリングサービスを利用しま

3. 「声かけ運動」を推進しましょう
子どもは社会全体で育てていくものです。地域の子どもたちの成長に目を向け、出会った時にはあいさつを心掛けましょう。また、可能な範囲で地域の行事にも参加し、地域での繋がりを育てましょう。

★模範児童生徒を表彰します
栃木市青少年問題協議会では、地域行事等に積極的に参加し、より良い社会づくりに貢献している子どもたちを応援するため、模範児童生徒を表彰します。

●困った時には青少年育成センターへ
心のこと・身体のこと・家族のこと・「誰にも言えなかった」心配なこと・困っていることなど、ひとりで悩まず相談してください。相談内容の秘密は、厳守します。

◆相談日：毎週月～金曜日 9時～17時
◆相談先：青少年育成センター(市役所本庁舎内) ☎236566



毎月第3日曜日は「家庭の日」

子どもたちを 育てよう 健やかに 支えよう みんなで

栃木市の産業振興施策のご案内

市では、各産業分野の支援施策として、下記メニューをご用意しておりますので活用ください。

	経営安定支援	商店街活性化支援	産業財産権取得支援	就農支援
	経営支援事業	空き店舗活用促進事業	産業財産権取得支援事業	新規就農サポート事業
概要	栃木県産業振興センター「専門家派遣事業(中小企業診断士、技術士等)」を利用した際の経費を補助する制度	店舗の改修・家賃及び出店後の専門家相談に係る経費の一部を補助する制度	特許権・実用新案権など産業財産権の取得に要した経費の一部を補助する制度	新たに就農する者を対象に、各種助成制度の紹介やセミナーの案内及び就農に係る経費の一部を補助する制度
額限度・補助率等	「専門家派遣事業」に要する企業が負担する経費の全額。(派遣1回につき1万6千円、年度内に4回まで利用可能、最大6万4千円)	改修:対象経費の1/2に相当する額(上限100万円)。家賃:12ヶ月分の1/2に相当する額(上限50万円)。専門家:対象経費の1/2に相当する額(上限1万6千円。5回まで)。	対象経費の2/3の額。ただし、特許権は50万円、実用新案権、意匠権及び商標権は10万円を限度とする。	補助額上限30万円。
補助対象	栃木県産業振興センター「専門家派遣事業」の採択を受けた中小企業者	市内の対象地域の空き店舗を活用し創業するもの。	産業財産権を取得後、6か月以内に申請するもの。	・満40歳以下 ・市内に3年以上住所があり、現在住所を有し、今後1年にわたり居住する見込みの者 ・市内において農業に新規就農し、栃木県及び市において、新規就農者であることを認められた者等
担当課		本 商工観光課 ☎(21) 2508・2372		本 農林課 ☎(21) 2381

平成26年11月定例教育委員会のお知らせ

日時

11月21日(金) 14時

場所 栃木市都賀図書館(都賀町原宿)

問合せ先

本 教育総務課 ☎(21) 2461

75歳の誕生日を迎える方へ

75歳の誕生日から、それまでの健康保険を抜けて後期高齢者医療制度に移ります。75歳の誕生日前に「後期高齢者医療被保険者証」を郵送します。保険料の通知は誕生月の翌月以降に郵送します。

本 保険医療課 ☎(21) 2137

定住促進対策について

(1) 栃木市の人口推移について

国立社会保障・人口問題研究所から平成25年3月に公表された将来推計人口によると、本市の人口は2040年には106,646人まで減少するとされています。

その数字を裏付けるように、下記の人口推移グラフでは、地域ごとの折れ線グラフが、大平地域を除くと右肩下がりの減少傾向が続いているのがわかります。人口減少は、本市の活力が失われるとともに、市の存続にかかわる深刻な問題です。

こうした現状を踏まえ、本市の人口減少に歯止めをかけ、定住人口の増加を図るため、今年度、「栃木市定住促進対策本部」を立ち上げました。また、その中で40歳以下の若手職員による研究会も組織し、定住促進並びに出生率増加につながる実現可能で斬新な施策の研究を始めたところです。

その研究会の名称は「栃木に住もう」という言葉に親しみを込めて、ひらがなで「とちにすも」としました。

本市では、今年度中を目途に定住促進策をまとめていく予定です。

◆問合せ先 本 総合政策課 ☎(21) 2302

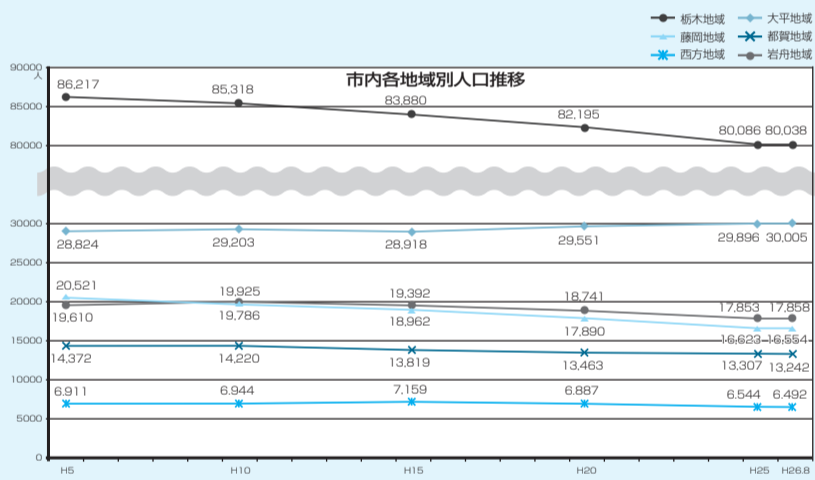

インターネット公売を 開催します

市税の収入確保と納税の公平性を図るため、滞納処分としてヤフー株式会社とのインターネットオークションを利用した公売を実施します。なお、公売は納付の状況等により中止になる場合があります。

日時

参加申込期間
11月5日(水) 13時~
11月18日(火) 23時~

入札期間

11月25日(火) 13時~
11月27日(木) 23時~

下見会開催日時

11月14日(金) 10時~16時

◆場所 ヤフー官公庁オークションサイト内(下見会は本取税課前)

◆問合せ先 本 取税課 ☎(21) 2281

平成27年版県民手帳販売

平成27年版県民手帳が11月上旬より、市内セブンイレブン・ローソン及び一部書店にて販売されます。価格はポケット判400円/通常判500円です。

◆本 総合政策課 ☎(21) 2306
◆本 栃木県民生活部統計課 ☎(028) 2252

危険ドラッグに注意を

最近、危険ドラッグの乱用に関係する事件や事故が多発しており、極めて憂慮すべき状況にあります。危険ドラッグは「合法」などと称して販売されていますが、麻薬や覚醒剤と似た化学物質が含まれており健康被害や異常行動を引き起こすことがあります。大変危険な物なので、絶対に

使用しないでください。

◆薬物相談窓口

栃木県南健康福祉センター ☎0285(22)6119
栃木県保健福祉部薬務課 ☎028(623)3779

平成27年度学童保育 利用申込受付

保護者の就労等により、放課後に家庭での保護指導を受けられない児童を対象に、学童保育を実施いたします。詳しくは、本こども課に問い合わせください。

◆対象

栃中央小、栃三小、栃四小、栃五小、南小、大宮北小、吹上小、皆川城東小、千塚小、大平、藤岡、都賀、岩舟地域内各小学校に在籍または入学予定の6年生までの児童。

◆申込み

11月17日~11月28日に、

本こども課、各総合支所健康福祉課へ。

◆問合せ先 本こども課 ☎(21) 2223

女性に対する暴力をなくす運動 (11月12日~25日)

近年、社会問題となつてくる配偶者等からの暴力(ドメスティックバイオレンス(DV)、セクシュアル・ハラスメント、ストーカー行為等)といった女性に対する暴力をなくすため毎年11月12日から25日まで「女性に対する暴力をなくす運動」として、キャンペーン活動を行っています。

11月は児童虐待防止推進月間 「ためらわず知らせてつなぐ命の輪」

(平成26年度標語)

児童虐待は、子どもの人権を著しく侵害し、心身の成長や人格の形成に悪影響を及ぼすものです。子どもを虐待から守るためには、子どもたちの立場が最優先されなければなりません。

◆身体的虐待

なぐる、ける、熱湯をかける、タバコの火を押しつける、など

◆心理的虐待

言葉によるおどかし、無視、他のきょうだいと著しく差別する、夫婦間の暴力を子どもに見せる、など

◆ネグレクト(養育の怠慢)

拒否 食事を与えない、入浴させない、など

◆性的虐待

性的行為を強



女性に対する暴力根絶のためのシンボルマーク

「DV・デートDV講座」を開催します。

◆日時 11月25日(火) 14時~16時

◆場所 市役所本庁舎3階正庁(万町)

◆講師 阿部美代子氏(家族相談 エコーズ)

◆入場料 無料

◆申込 不要

◎ひとりで悩まないでまず相談を

・とちぎ男女共同参画センター相談ルーム ☎028(665)8720

・栃木警察署 ☎(25)01110

・ウイメンズハウスとちぎ ☎028(621)9993

・サイバーネット・ライフ ☎0285(24)5192

・警察安全相談

全国「斉女性の人権ホットライン」強化週間

◆日時 11月17日(月)~11月23日(日)
◆時間 8時30分~19時(土・日曜は、10時~17時)
◆実施機関 宇都宮地方務局 栃木県人権擁護委員連合会
※相談は、無料で秘密厳守。どうぞ安心して相談ください。
(ゼロナナゼロのホットライン) 本 人権・男女共同参画課 ☎0570-070-810 ☎(21) 2162

平成26年分年末調整等説明会の開催

給与所得者に係る年末調整等説明会を下記の日程で開催します。説明会では「年末調整のしかた」及び「給与所得の源泉徴収票等の法定調書の作成と提出の手引」などのパンフレットを用いて説明いたしますので、お持ちください。
 ※都合により、指定された会場に出席できない場合には、他の会場に出席することができます。

日	時	会場	対象者
11月19日(水)	10時～11時45分	小山市文化センター大ホール (小山市中央町)	小山市下野市野木町を納税地とする源泉徴収義務者
	14時～15時45分		
11月20日(木)	10時～11時45分	栃木文化会館大ホール (旭町)	栃木市壬生町を納税地とする源泉徴収義務者
	14時～15時45分		

◆問合先 栃木税務署 ☎(22) 0885 (自動音声案内) 本 市民税課 ☎(21) 2265

11月6日は「119番の日」です

119番は、火災・救急・救助などの災害を通報するための専用回線電話です。間違えて119番にかけてしまった時は「間違えました」と、はっきり伝えてください。無言で電話を切られてしまうと「何かあったのでは？」と考え、確認できるまで呼び返しをします。また、「サイレンを止めて来てください」と言う方がいますが、緊急自動車はサイレンを止めて走行することはできません。赤色灯を点け、サイレンを鳴らして走行するよう法律で義務付けられていますので、ご理解をお願いします。消防車両は場所が分からないと出動することができません。119番通報時は、あわてずに、消防車や救急車が向かう住所や近くの日

標物をはっきり伝えるようにしてください。
 「もういいかい 火を消すまでは まあだよ」
 ◇災害情報や休日(日曜、祝祭日)当番医の問合せはテレホンサービス ☎(24) 99999をご利用ください
 ◆問合先 栃木市消防本部 通信指令課 ☎(22) 0119 (音声ガイダンス後6番)

土砂災害に備えて

8月20日に広島市で発生した大規模な土砂災害により甚大な被害が発生しました。この機会に、防災ハザードマップ等により土砂災害警戒区域や避難場所などを再度確認してください。



詳細な情報については市ホームページにも掲載されています。

◆問合先

本 危機管理課 ☎(21) 2551



30 食事の時のことばかけ

最初のひと言はとても大切です。まあ、おもしろい／おなかへったね、いっしょに食べようね／今日のごはんはなんだろうね。楽しみだね、など。食べることに對する期待と意欲がわくようなことばかけがいいですね。そして、食べ始めたら・・・日頃、どんなことばをかけていますか？

はやく／こぼさないで／よくかんでね／手で食べないの／よくモグモグして／はやくのみこんで／はい、これので・・・

ひとつふたつは思い当たりますか？

食事中必ず言うてほしいのは、「おいしいね」ということば。いっしょに食べている人から「おいしいね」と言われると、自分も「おいしい」と感じ、食もすすみます。「次はどれ食べようか：」「あつこれ食べたことあるよね、おいしいよね：」「などもにことばをかわしながら食事の時間を過ごすことは楽しいものです。

食べる意欲は生きる意欲につながります。元気に楽しく食べる雰囲気づくりは大切です。

子どもにとっても、大人にとっても。
 本 生涯学習課 ☎(21) 2731



「借金が返せなくなったらどうしよう」

国民生活センターの統計によると、全国的消費生活センターに寄せられた多重債務関係の相談は、2009年には8万件近くありましたが2013年には3万件台へと大幅に減少しています。

借りましたお金やクレジット利用代金、そのほか約束した支払いが行わなければいけません。しかし、「借金などの返済に追われ、生活費を工面するために無理な働き方をし体を壊してしまう」、「クレジットカードの現金化など不正な行為を行うなど、さらに事態を悪化させて

▽問合先 消費生活センター (入舟庁舎) ☎(23) 8899

平成26年度コミュニティ助成事業報告 活力ある地域づくり助成事業 (地域資源活用助成事業)

岩舟町との合併による新しい栃木市の誕生と新市庁舎の開設を記念し、財団法人自治総合センターの助成(宝くじ助成)を受け、4月5日から8月31日まで市役所付近にある巴波川「開運橋」から、下流の「幸来橋」を経て「うずま公園」に至る区域において、鯉や蔵、市無形文化財に指定されている百八灯流しなどの地域資源を活用する「巴波川を活用した開運・幸来活性化プロジェクト」が実施されました。

春は鯉のぼりの装飾や邦楽コンサートなど「うずまの鯉のぼり」いいこいを開催しました。

夏は「開運・幸来のあかり」巴波川行灯として、小学生を対象としたあんどん工作教室や、岩舟町出身の故川島健三郎氏の切り絵作品を貼り付けた行灯の設置、朗読と三味線・語りべと琵琶の演奏などが行われ、巴波川が美しく彩られました。

◆問合先 うずま川遊会 開運・幸来活性化プロジェクト事務局 本 商工観光課内 ☎(21) 2374



小学生のあんどん工作教室 うずまの鯉のぼり-いいこい

地域医療 って なあに!??

とちぎメディカルセンター 施設整備について

今回も、一般財団法人とちぎメディカルセンターが実施している新病院の施設整備状況についてのお知らせです。

- 第1病院(仮称) 建設工事について
鉄骨の組立て作業も順調に進んでおり、随分と建物が想像できる光景になってきました。また、看護学生を対象とした現地見学会を開催しました。
- 第2病院(仮称) 第1期整備工事の施工業者について

施工業者が決定し、増築工事(一部改修含む)がスタートしました。
 受注者 株式会社フジタ関東支店
 工事箇所 現とちぎメディカルセンターとちの木病院(大町39番5号)

市も、昨年度に引き続きまして、現在、第1病院(仮称)の周辺整備工(道路・水道・下水道)を実施しております。近隣の皆様には、大変ご迷惑をお掛けしておりますが、ご協力をお願いします。



本 地域医療対策室 ☎(21) 2336

「とちぎ未来アシスト ネット」について

24,551人

これは、昨年度の学校支援ボランティア活動に参加した延べ人数です。ちなみに一昨年度と比較して、約6,000人も増えていいます。その中には、次のような感想をお持ちの方がたくさんいます。

- ・アシストネットが生き甲斐になっていく。
- ・学校や子どもを知るよい機会となっている。
- ・ボランティア同士の交流の場となっている。など

「ボランティア活動」は、してもらう人たちにとって大変ありがたいことですが、行う立場の人にとっても、充実感を持つたり、仲間との連帯意識を高めたり、など様々な利益を得ることが出来ます。

そこで、さらに一人でも多くの皆様に地域ぐるみの教育と地域の絆づくりに参加してほしいという願いを、キャッチフレーズに託しました。

ア～あなたも 地域でボランティアを
 シ～知らぬ間に 絆の大輪またひとつ
 ス～すてきな出会いが 次々に
 ト～共に育とう 子どもも大人も
 ネ～願いは “いいまち” “いい学校”
 ッ～次はあなた! あなたの番
 ト～「とちぎ未来アシストネット」

アシストネットは、学校に多くの地域の方(ボランティア)が入ることに意義があります。

◆問合先 本 生涯学習課 ☎(21) 2488

都市計画案の縦覧
(四季の森とちぎ地区計画)

小山栃木都市計画地区計画(四季の森とちぎ)の変更に関する都市計画の案を作成しましたので、次のとおり縦覧します。この案について意見等のある方は、縦覧期間中に市長に意見書を提出することができます。

◆都市計画の種類

地区計画(四季の森とちぎ)

◆対象となる区域

栃木市国府町字羽黒の一部

◆縦覧期間及び時間(意見書提出も同様)
期間：10月24日(金)～11月7日(金)(土・日、祝日を除く)

時間：8時30分～17時15分

◆問合せ・縦覧場所
本都市計画課 ☎(21)2431



栃木市マスコットキャラクターとちぎ

シリーズ都市計画税④

合併した先進事例の状況は？

県内で、合併前都市計画税の税率が不均一で合併後統一した例としては、下野市が旧石橋町0.2%、旧国分寺町0.25%、旧南河内町0.3%を0.25%に、日光市が旧今市市0.2%、旧日光市0.2%、旧藤原町0.25%を0.2%に統一しています。

また、お隣の埼玉県加須市は旧加須市0.3%、旧騎西町0.1%、旧大利根町0%、旧北川辺町該当なし(市街化区域と市街化調整区域の区分がない非線引都市計画区域)を、来年度より市街化区域に税率0.2%(旧北川辺町は市街化区域がないため該当なし)で統一します。

本資産税課	☎(21)2275
大税務課	☎(43)9208
藤税務課	☎(62)0902
都税務課	☎(29)1101
西地域まちづくり課	☎(92)0305
岩税務課	☎(55)7758



栃木女子高校
まんが甲子園全国3位!

8月3日に高知市にて決勝が行われた、第23回全国高校漫画選手権大会(まんが甲子園)にて、栃木女子高校美術部が全国3位に入賞しました。

入賞されたのは、竹沢音映さん、田名網真結さん、梅山紗智乃さん、畑中みいさん、渡辺友里恵さん、初山璃音さんのチームです。

決勝当日は朝食が食べられないくらいに緊張されたそうですが、5時間半の制限時間内に、日ごろ培った発想力と画力を活かして作品

を完成させ、見事入賞されました。

作品は、下記まんが甲子園2014ウェブサイトで見ることができます。

<http://mangaoukoku-tosa.jp/articles/page.php?ID=909>



栃木女子高美術部の皆さん

広報紙アンケートにご協力ください

合併による地域の拡大や行政サービスの多様化などにより、年々広報紙に掲載する情報量が増加しています。

市では、平成24年8月号から、市民の皆さんからお寄せいただいたアンケート結果や紙面検討委員会の意見をもとに広報とちぎをリニューアルしました。A3判(16頁)に大判化したことで以前より文字を大きくし、イラストや写真を多く用いるよう心がけると共に、皆さんのご意見から「とちぎ散歩」や「まちかどニュース」、「きらり☆とちぎ人」などの新たなコーナーを設け、毎月市政に関する情報をお届けしています。

今年4月の岩舟町との合併によりさらに市域が広がり、またリニューアルから2年を経過したことから、現在の広報とちぎの紙面について、あらためてご意見を募集します。

下記のアンケート用紙に記入の上、線に沿って切り取って封筒を作り、切手を貼らず(12月末日まで有効)に投函してください。皆さんの意見をお待ちしています。

本秘書広報課 ☎(21)2318

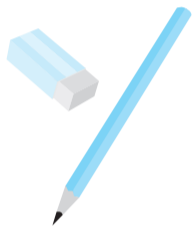

広報とちぎ アンケート

該当する項目を○で囲んでください。

年齢(年代)：10代・20代・30代・40代・50代・60代・70代以上

性別：男性・女性

問1. 普段、市の情報(行事やお知らせなど)は、何から得ていますか?(いくつでも)

- ・広報とちぎ(折込チラシ含む)・市ホームページ・新聞・テレビ
- ・その他()

問2. 広報とちぎに掲載されている記事の件数や量についてどう思いますか?

- ・多くしてほしい・今のままでよい・少なくしてほしい

問3. 広報とちぎでよく読むコーナーや興味のあるコーナーは何ですか?(いくつでも)

- ・特集 ・各課からのお知らせ ・募集 ・催し ・講座 ・スポーツ
- ・きらりとちぎ人 ・みんなの伝言板 ・文化芸術のお知らせ ・とちぎ散歩
- ・子育て広場 ・健康情報コーナー ・わが家の天使 ・まちかどニュース

問4. 魅力的な広報紙にするためには、何が重要だと思いますか?(3つまで)

- ・文字や文章を減らす ・文章をやさしい表現にする ・余白を増やす
- ・写真やイラストを増やす ・図や表などを増やす ・レイアウトを工夫する
- ・記事の順番や構成を工夫する ・各ページに見出しをつける
- ・その他()

問5. その他、紙面や内容について意見がありましたら、自由にご記入ください。

Blank space for handwritten responses to question 5.

募集

栃木市防災会議
公募委員募集

◆対象 地域の防災に関心がある市内在住の方

◆募集人数 3人以内

※応募多数の場合は書類選考により選出

◆任期 委嘱日から2年間(平成26年12月から平成28年11月まで)

※年2回程度の会議開催(平日昼間)を予定。

◆内容 栃木市地域防災計画を改定すること。

・防災に関する重要な事項の審議を行うこと。

・栃木市水防計画その他水防に関する重要な事項の審議を行うこと。

◆委員報酬 1回につき4,000円(交通費等の支給なし)

◆申込・問合せ先 10月20日(月)から11月19日(水)までに応募用紙(本危機管理課)にあり。市ホームページからもダウンロード可)

直接、郵送またはFAXで

本危機管理課(〒328-8686 / ☎(21)5251 / FAX(21)2675)へ。

子どもの読書活動推進
計画策定委員募集

◆応募資格 満20歳以上の本市に住所を所有する方で、学校教育・読み聞かせボランティア・子育て支援等の活動に5年以上関わったことがある方。ただし、市他の審議会等の委員を2つ以上兼務している場合には応募不可。

◆公募委員数 2人(選考の上決定)

◆任期 委嘱日(平成29年3月31日)年2~3回会議を開催

◆内容(役割) 本市の子どもの読書教育のあり方に関する、助言等を行う。

◆報酬 無し

◆応募方法 応募用紙に必要事項を記入の上、「栃木市における子どもの読書活動の在り方」についてまとめた800字以内の作文と合わせて、直接・郵送・FAX・メールのいずれかの方法で問合せへ申込み

◆応募期間 11月4日(火)~11月20日(木)

◆申込・問合せ先 生涯学習課(〒328-8686 万町9-25 / ☎(21)2492 / FAX(21)2690 / メール tosho-sounu@city.tochigi.lg.jp)

本生涯学習課 ☎(21)2492



栃木市マスコットキャラクターとちぎ

平成27年度入学資金融資あっせん

平成27年4月に私立の高校・短大・大学に入学するため、入学金や入学時の施設設備費等の資金が必要な方に、資金の融資をあっせんします

◆対象 平成27年4月入学予定者の保護者で、次の全ての要件を満たす方。
・市内に1年以上在住
・市税を完納している
・償還が確実である(融資基準に適合する方)

◆融資限度額 入学時に一括して納入する入学金、施設設備費等の範囲で、
・高校は20万円
・短大・大学は100万円

◆返済 高校3年、短大2年、大学4年以内を返済期間とし、毎月元利均等償還(借りた日の翌月から3か月据え置き)

◆金利等 年利2.8%予定
*利子の一部(2%)を市が補助します。

◆募集人数 若干名

◆申込受付期間 11月17日(月)~平成27年3月6日(金)

◆問合せ先 本教育総務課 ☎(21)2461

平成27年度 栃木市奨学生の募集

市では、経済的に修学困難な方に奨学金を無利子で貸与します。

◆対象 扶養者が本市に6か月以上居住し、学校教育法で規定する高等学校、専修学校、短大または、大学に平成27年4月に進学または在学中の方。

◆貸与額(月額)

- 高校、専修学校高等課程 12,000円
- 専修学校専門課程、短大、大学
・自宅通学 25,000円
・自宅外通学 30,000円

◆募集人数 若干名

◆募集期間

11月17日(月)~平成27年1月30日(金)

◆問合せ先 本教育総務課 ☎(21)2461

Envelope template with address: 栃木市万町九番二五号 栃木市役所秘書広報課内 栃木市長 鈴木俊美 行. Includes a 70 yen stamp and a return address box.

相談業務のご案内

相談は気軽にどうぞ 相談は無料で、秘密は厳守します。
住所が市内の方であれば、どこの窓口でも相談できます。

本 = 本庁 **都** = 都賀総合支所
大 = 大平総合支所 **西** = 西方総合支所
藤 = 藤岡総合支所 **岩** = 岩舟総合支所

相 談	日 時	場所 / 問合せ
○弁護士相談 (事前に要予約)	11月14日(金)28日(金) 10:00 ~ 12:00	本庁舎 / 本 市民生活課 ☎(21)2122
	11月20日(木) 10:00 ~ 12:00	大平隣保館 ☎(43)6611 ☎0120-46-7830
	12月15日(月) 10:00 ~ 12:00	藤岡公民館 / 藤 生活環境課 ☎(62)0903
	12月 8日(月) 10:00 ~ 12:00	遊楽々館 / 岩 生活環境課 ☎(55)7763
○総合相談 (行政・人権・家庭児童・青少年)	11月14日(金)28日(金) 10:00 ~ 12:00	本庁舎 / 本 市民生活課 ☎(21)2122
○宅地建物相談 (土地・建物の売買や 賃貸借、所有と管理に関する相談)	11月14日(金) 10:00 ~ 12:00	本庁舎 / 本 市民生活課 ☎(21)2122
○合同相談 (行政・人権・心配・困りごと)	11月11日(火) 9:30 ~ 11:30	ふるさとふれあい館 / 大 生活環境課 ☎(43)9211
	11月18日(火) 13:00 ~ 15:00	西方保健センター / 西 生活環境課 ☎(92)0308
	11月25日(火) 9:30 ~ 11:30	老人憩いの家 / 都 生活環境課 ☎(29)1102
	11月 7日(金) 13:30 ~ 15:30	遊楽々館 / 岩 生活環境課 ☎(55)7763
○市民相談 (日常生活の問題など)	月～金曜日 9:00 ~ 17:00	本庁市民相談室 / 本 市民生活課 ☎(21)2122
○消費生活相談	月～金曜日 9:00 ~ 16:00	入舟庁舎 / 消費生活センター ☎(23)8899
○年金相談	11月11日(火) 10:00 ~ 12:00	大平隣保館 ☎(43)6611 ☎0120-46-7830
○外国人相談	11月15日(土) 20:00 ~ 22:00	大平隣保館 ☎(43)6611 ☎0120-46-7830
○行政相談	11月11日(火) 10:00 ~ 12:00	藤岡公民館 / 藤 生活環境課 ☎(62)0903
○人権相談	月～金曜日 8:30 ~ 17:15	大平隣保館 ☎(43)6611 ☎0120-46-7830 厚生センター ☎(24)2444 本 人権・男女共同参画課 ☎(21)2161
	12月10日(水) 10:00 ~ 12:00	藤岡公民館 / 人権・男女共同参画課 ☎(21)2161
○いじめ相談電話 土・日・祝日・時間外は留守番電話・FAX	月～金曜日 9:00 ~ 17:00	本庁舎 / 本 青少年育成センター ☎(24)0667 FAX (21)2690
○青少年相談 (非行問題・不登校など)	月～金曜日 9:00 ~ 17:00	本庁舎 / 本 青少年育成センター ☎(23)6566 FAX (21)2690
○家庭児童相談 (0～17歳の子どもとその家族)	月～金曜日 9:00 ~ 16:00	本庁舎 / 本 家庭児童相談室(こども課) ☎(21)2227
○ドメスティック・バイオレンス相談 (配偶者等からの暴力)	月～金曜日 9:00 ~ 16:00	本庁舎 / 本 こども課 ☎(21)2229
○就労支援相談 (事前に要予約) (35歳以下の就労相談)	毎週月曜日(祝日を除く) 13:00 ~ 21:00	栃木勤労青少年ホーム / 栃木勤労青少年ホーム ☎(22)3113

物品購入等業者登録のお知らせ

市が発注する物品等の納入、業務委託の受注を希望される方は名簿への登録が必要です。

平成27・28年度において、入札に参加を希望される方は①物品購入等入札参加資格審査申請に、1回あたり50万円未満の小規模な取引を希望される市内業者は②小規模物品等契約希望者登録に申請してください。(両方に登録することはできません。)①②のどちらに申請すれば良いのか分からない場合は、**本** 契約検査課まで問い合わせください。いずれの制度も、申請することで指名を約束するものではありません。

①物品購入等入札参加資格審査申請 (入札に参加を希望する方)
この制度は、事務機器、車両、建設資材などの物品の納入、施設の保守点検、運送などの業務委託の入札に参加を希望する方の登録制度です。現在の登録は平成27年3月31日で有効期限切れとなります。引き続き登録を希望される場合は申請が必要です。

■申請受付期間 11月25日(火)～12月12日(金)
(閉庁日を除く)

■提出書類等 申請書類等一式、税の証明書及び法人登記の写し、希望する業種を履行するために必要な資格、免許等を証明する書類の写し等

②小規模物品等契約希望者登録 (1回の取引金額が50万円未満の小規模な物品の納入等を希望する市内業者限定の登録制度)

①との違いは、1回あたりの取引金額が50万円未満に限られ、入札になるような比較的規模の大きい取引はできません。例えば、少額の事務用品、給食の食材の納品などを行う事業者向けの制度となります。

■申請受付期間 11月4日(火)～21日(金)

■提出書類等 申請書類等一式(2枚程度)、市税の完納証明書、希望する業種を履行するために必要な資格、免許等を証明する書類の写し

※①②共通事項

■申請書類は11月上旬から市ホームページに掲載及び**本** 契約検査課で配布

■登録有効期間 平成27年4月1日から平成29年3月31日

◆申請方法 **本** 契約検査課に郵送(〒328-8686)

又は持参(本庁舎3階36番窓口)

◆問合せ先 **本** 契約検査課 ☎(21)2362、2363

栃木市立小中学校学区 審議会委員の募集

小中学校の通学区を含めた学校の適正配置等について基本方針を定めるため、募集します。

◆応募資格 次の全てに該当する方

- (1) 市内に在住・在勤・通学または市内で活動する満20歳以上の方
- (2) 市の審議会等の委員でない方
- (3) 市の議員や職員でない方

※栃木市男女共同参画推進条例に基づき、審議会の男女の構成員数の均衡を図るため、選考にあたっては女性の方を優先します。

◆任期 委嘱日から2年間

◆会議 月1回程度開催(1回2時間程度)

◆内容 通学区を含めた学校の適正配置等についての審議

◆報酬 1回あたり4千円

◆公募委員数 若干名(選考の上決定)

◆応募期間 10月20日(月)～11月19日(水)

◆申込・問合せ 10月20日(月)から11月19日(水)までに応募用紙(本教育総務課)にあり。市ホームページからもダウンロード可)を直接、郵送又はFAXで**本**

教育総務課(〒328-8686 / ☎(21)2467 / FAX(21)2689 / メールkyounu02@city.tochigi.lg.jp)へ。

栃木市総合計画(改訂版)に関するパブリックコメント(意見募集)

市では、平成26年4月5日に岩舟町と合併したこと

に伴い、まちづくりの指針である「栃木市総合計画」を岩舟地域も含めた計画とするため「栃木市総合計画(改訂版)」の策定作業を進めています。このたび、素案を取りまとめましたので、この素案に対する皆さんの意見等をお寄せください。

◆閲覧場所 **本** 総合政策課(本庁舎3階)、各総合支所地域まちづくり課または市ホームページ

◆対象者 ○市内にお住まいの方 ○市内に事業所等を有する個人、法人等 ○市内に在勤、在学の方 ○市税の納税義務者 ○本市施策に利害関係を有する方

◆提出方法 閲覧場所にある提出用紙または市ホームページから提出用紙をダウンロードして、必要事項を記入し、次のいずれかの方法で提出

※11月20日(木)必着
○直接提出 **本** 総合政策課(本庁舎3階) ・各総合支所地域まちづくり課
○郵送 〒328-8686
○FAX (21)2686
○メール kikaku01@city.tochigi.lg.jp

◆問合せ **本** 総合政策課 ☎(21)2302

都市計画法に基づく開発行為の許可基準に関する条例の改正についての意見募集

市では、条例を定めることにより市街化調整区域における開発規制を一部緩和してきましたが、大規模な宅地分譲等については、少

子高齢社会が進行する状況における「コンパクトシティ化」と逆行することになるなど、多くの課題が指摘されています。

そこで、本条例による開発許可の対象を自己用住宅や自己業務用建築物に限定し、宅地分譲は認めないこととする条例の改正案を作成したことから、皆さんの意見を募集します。

◆資料の閲覧期間 10月27日(月)～11月26日(水) 8時30分～17時15分 ※土、日曜日を除く。

◆資料の閲覧場所 **本** 都市計画課、各総合支所 都市建設(産業建設)課、市政情報センター(本庁舎4階)または市ホームページ

◆提出方法 11月26日(水)必着で閲覧場所にある意見書書式(市ホームページからダウンロード可)に必要事項を記入の上、次のいずれかの方法で提出してください。

○直接提出 **本** 都市計画課または各総合支所都市建設(産業建設)課
○郵送 〒328-8686
○都市計画課計画景観担当宛 FAX (21)2686
○メール toshikei@city.tochigi.lg.jp

◆その他 提出された意見等は後日公表します(住所・氏名等は非公表)。また、意見に対する個別回答はしません。

◆問合せ **本** 都市計画課 ☎(21)2431

さらり☆とちぎ人はお休みします。



老人クラブ
一万人会員増強運動

老人クラブでは、「伸ばそう！健康寿命、広げよう！高齢者の活動の場を」目標にして、文化・レクリエーションなどの生きがいづくり、運動を通じた健康づくり、同世代の連携・支え合いで生まれる仲間づくり、そして、ボランティアなど社会貢献を通じての地域づくり活動を行っています。

皆さんのお住まいの自治会等において、単位クラブとして活動していただきます。ぜひ老人クラブに加入してください。

- ◆**問合せ**
- 本 高齢福祉課 ☎(21)22441
- 大 健康福祉課 ☎(45)1788
- 藤 健康福祉課 ☎(62)0904
- 部 健康福祉課 ☎(29)1103
- 西 健康福祉課 ☎(92)0310
- 岩 健康福祉課 ☎(55)7780

※詳細は栃木市老人クラブ連合会事務局 ☎(25)1118

入居者募集情報

☆市営住宅

- 大宮市営住宅
- 3DK 2戸
- (うち1戸は20歳未満の子を扶養するひとり親家庭の申込住所)
- 城内南市営住宅
- 3DK 1戸

☆特定公共賃貸住宅(スカイハイツ) (申込みは所得月額48万7千円までの方)

- スカイハイツ平柳
- 3LDK(78・45平方メートル)
- 1戸 家賃6万9千円/月
- 3DK (70・23平方メートル)
- 1戸 家賃6万5千円/月

○スカイハイツ川原田

- 3DK (73・77平方メートル)
- 2戸 家賃6万6千円/月

※駐車場を利用する場合、家賃の他に駐車場料金(月額2,700円/台)がかかります。

☆共通事項

◆**申込期間** 11月5日(水)～11月11日(火) 8時30分～17時(土・日曜日を除く)

◆**入居日** 12月1日(月)

※入居資格・条件等、詳細は左記へ(申込多数の場合には抽選)

本 建築課 ☎(21)2451・2452

平成26年度 第2回消防設備士試験

◆**日時** 平成27年2月15日(日)

◆**場所** 宇都宮工業高校(宇都宮市雀宮町)

◆**対象** 受験資格
甲種(資格が必要)

◆**参加費** 試験手数料
甲種5,000円
乙種3,400円

◆**申込・問合せ**
電子申請
11月28日(金)～12月9日(火)

◆**書面申請**
12月1日(月)～12月12日(金)

(二財)消防試験研究センター
栃木県支部 ☎028(624)1022

栃木市消防本部予防課 ☎(22)0119(代)

とちぎ映像コンクール
2014 作品募集

映像作りを楽しむ皆さんの創作活動を応援するために、今年もコンクールを開催します。あなたが作った楽しい、美しい、心を打つ

映像を公開しませんか？

◆**募集部門**

1. ビデオ作品(3分～7分以内・テーマ自由)
2. 栃木県内 まちのCM作品(30秒・テーマ自分の住んでいる町の宣伝CMを作って町のPRをしよう！)
3. おもしろ投稿ビデオ(3分以内・テーマ自由)

◆応募方法

平成27年1月9日(金)までに、事務局に郵送またはYouTubeに投稿。

応募方法や注意事項などの詳細は、映像コンクール2014ホームページ(<http://tochigizou.com>)を確認ください。

◆**表彰**
平成27年2月1日(日) 13時30分から大平文化会館(大平町蔵井)にて。

最優秀賞・各部門1作品
優秀賞・各部門1～5作品

陸上自衛隊高等工科
学校生徒募集

◆**問合せ**
とちぎ映像コンクール事務局(大平公民館内) ☎(43)5231

◆**日時** 11月11日(火) 13時20分～16時30分

◆**場所** 厚生センター(栃木第四地区コミュニティセンター/旭町)

◆**対象** 市内在住の方

◆**定員** 20人

◆**参加費** 無料(布とはさみ持参)

◆**申込・問合せ**
10月28日(火)～11月7日(金) 人権・男女共同参画課(厚生センター) ☎(24)2444

2014年体験教室
「草木染め教室」

シルクスカーフ・シルクストールの紅花染め体験。

学、パイロットなど様々な進路に進めます。

◆**応募資格**
中学卒業(見込み含) 17歳未満の方(平成26年4月1日現在)

◆**受付期間**
11月1日(土)～平成27年1月9日(金)

◆試験期日等(1次試験)

平成27年1月24日(土)

※受験会場は別途連絡

◆**申込・問合せ**
本 危機管理課 ☎(21)2551
自衛隊小山地域事務所 ☎0285(25)4763



講座

◆**足にも環境にも優しい布ぞうりを作ませんか!**
履き心地は抜群で足に優しく、古布を再利用することで環境にも優しい布ぞうり。

◆**日時** 11月11日(火) 13時20分～16時30分

◆**場所** 厚生センター(栃木第四地区コミュニティセンター/旭町)

◆**対象** 市内在住の方

◆**定員** 20人

◆**参加費** 無料(布とはさみ持参)

◆**申込・問合せ**
10月28日(火)～11月7日(金) 人権・男女共同参画課(厚生センター) ☎(24)2444

2014年体験教室
「草木染め教室」

シルクスカーフ・シルクストールの紅花染め体験。

染色の待ち時間に資料館の見学ができます。昼食を持参ください。

◆**日時** 11月12日(水) 10時～14時30分

◆**場所** おおひら歴史民俗資料館(大平町西山田)

◆対象

中学生以上

◆**定員** 8人(先着順)

◆**参加費** 3,600円

◆**申込・問合せ**
電話でおおひら歴史民俗資料館 ☎(43)8686へ。

親子で作る竹トンボ

◆**日時** 11月15日(土) 10時～12時

◆**場所** 勤労者総合福祉センター(今泉町2丁目)

◆**対象** 市内在住の在勤の方(小学校低学年以下は保護者同伴)

◆**定員** 20人(先着順)

◆**参加費** 無料

◆**申込・問合せ**
11月13日(木)まで勤労者総合福祉センター ☎(27)7140へ。

これであなたも俳句名人 『子ども俳句教室』参加者募集

◆**日時** 11月20日(木) 13時30分～16時15分

◆**場所** 市役所本庁舎3階 正庁

◆**定員** 80人(先着順)

◆**参加費** 無料

◆**申込・問合せ**
11月19日までに電話・FAX・メールで、栃木県県土整備部住宅課まで ☎028(623)2484

◆**持ち物** 筆記用具

◆**日時** 11月16日(日) 11時～13時

◆**場所** 国府公民館(物社)

ウイングとちぎ
第2期後半講座

◆**日時** 11月20日(木)～11月22日(木) 全9回 19時～21時

◆**場所** 栃木勤労青少年ホーム(日ノ出町)

◆**内容** ピラティス

◆**対象** 市内在住の在勤のおおむね35歳以下のかた

◆**定員** 25人(先着順)

◆**受講料** 無料

◆**申込・問合せ**
11月6日(木)から、勤労青少年ホーム ☎(22)3113へ。

『住宅性能表示制度の改正ポイントと効果的な住宅省エネ化の提案』講習会

◆**内容**
(第1部) 13時30分～15時 「住宅性能表示制度の概要と改正ポイント」

(第2部) 15時～16時15分 「工務店のための住宅省エネ化提案」

◆**日時** 11月15日(土) 13時～16時

◆**場所** シンポジウム(事例報告)

◆**日時** 11月15日(土) 13時～16時

◆**場所** 大平文化会館(大平町蔵井)

◆**対象** 市内在住の方

◆**定員** 800人

◆**参加費** 無料(申込不要)

◆**問合せ**
本 高齢福祉課 ☎(21)2244、
栃木市社会福祉協議会 ☎(22)4457、
栃木市特養・養護連絡協議会事務局 ☎(29)3232



栃木市民特別講座
「まちぐるみで認知症高齢者を支える」

◆**日時** 11月15日(土) 13時～16時

◆**場所** 大平文化会館(大平町蔵井)

◆**対象** 市内在住の方

◆**定員** 800人

◆**参加費** 無料(申込不要)

◆**問合せ**
本 高齢福祉課 ☎(21)2244、
栃木市社会福祉協議会 ☎(22)4457、
栃木市特養・養護連絡協議会事務局 ☎(29)3232

『サイエンススクール
in 太平少年自然の家』

◆**日時** 11月29日(土)～30日(日) 1泊2日

◆**場所** 太平少年自然の家

◆**対象** 市内小学校4～6年生

◆**定員** 24人(定員を超えた場合は抽選)

◆**参加費** 決定後連絡

◆**申込・問合せ**
10月14日～10月24日に本生涯学習課 ☎(21)2489へ

『親子でサイエンススクール
in 日本工業大学』

◆**日時** 11月15日(土) 7時30分～18時

◆**場所** 日本工業大学(埼玉県玉皇宮代町) ※バス使用

◆**対象** 市内小学校4～6年生の親子

◆**定員** 親子20組(定員になり次第締め切り)

◆**参加費** 決定後連絡

◆**申込・問合せ**
10月14日～10月24日に本生涯学習課 ☎(21)2489へ

◆**日時** 11月15日(土) 7時30分～18時

◆**場所** 日本工業大学の先生と大学の支援を受けてのものづくりや、蒸気機関車乗車体験や落雷実験見学等、大学の研究施設でさまざまな体験。

『親子でサイエンススクール
in 日本工業大学』

◆**日時** 11月15日(土) 7時30分～18時

◆**場所** 日本工業大学の先生と大学の支援を受けてのものづくりや、蒸気機関車乗車体験や落雷実験見学等、大学の研究施設でさまざまな体験。



親子で一緒にものづくりを行います



日立栃木理科クラブの皆さんのモノづくり教室

ICTシニアコミュニケーション 形成促進プロジェクト事業 シニア向けICT(タブレット) 活用講座

日常生活の中で、高齢者が安心・安全にICT(タブレット)操作等)を学び、さらにはICTの積極的な活用により、就労、ボランティア活動、地域課題の解決に向けた活動促進等、その機会を創るための講座を開催します。

1限目 タブレットの知識と基本動作

2限目 インターネットの利用、メール、テレビと電話、WEBの活用

3限目 ネットサービスの利用、動画と写真、電子書籍の利用

4限目 ルート検索、避難場所検索等、その他応用

日時 11月12日(水)・11月13日(木) 9時30分～16時30分

第5コース 11月21日(金)・11月22日(土) 9時30分～16時30分

第6コース 11月21日(金)・11月22日(土) 9時30分～16時30分

場所 市役所本庁舎501会議室(万町)

対象 原則65歳以上の方

定員 各コース 15人

参加費 無料

申込・問合せ 11月7日までに特定非営利活動法人

本 高輪福祉課 (21)22442



学習講座「小額投資非課税 制度(NISA)の活用」

NISAとは、今年から始まった制度で、期間限定で小額(100万円以下)の投資に対する利益が非課税になる制度です。

本講座では、受講された方にNISAの仕組みや投資についての正しい知識を学習していただき、個人のマネープランを整理しながら、詐欺等に騙されない目を養います。

※特定の金融商品の勧誘・販売や特定の金融機関の紹介等の営業行為は一切行いません。

日時 11月26日(水) 18時～19時30分

場所 市役所本庁舎3階正庁

対象 どなたでも

定員 50人(先着順)

講師 日本保険業協会

参加費 無料

申込・問合せ 11月4日(火)より受付開始

本 生涯学習課 (21)2486

栃木市家族介護者のつどい

ベッド・車椅子など誰でも思い浮かぶものから、移動用リフトなどのあまり馴染みがないものまで、幅広い福祉用具の紹介と活用方法を学びます。

なお、今年度から家族介護者のつどいを2か月に1回(偶数月)定期的に行います。

日時 12月2日(火) 10時～11時30分

場所 栃木保健福祉センター(今泉町) 大会議室

対象 市内在住の介護者

している方

定員 20人

受講料 1000円(飲み物代)

申込・問合せ 11月28日まで

本 高輪福祉課 栃木地域包括支援センター (21)2245・2246



吹上地域包括支援センター 家族介護者のつどい

介護技術を学んだ後は、昼食を食べながら介護ストレスを解消しましょう。介護が必要な家族は別室にて過ごせます。

日時 12月11日(水) 10時～13時(9時30分受付)

場所 デイサービス福寿園(千塚町)

対象 市内在住の介護者

定員 20人(先着順)

受講料 500円(昼食代)

申込・問合せ 12月2日までに吹上地域包括支援センター(31)1002へ。

出前講座 「自分の体力知っていますか」

受講者の年齢に合わせた室内で出来る簡易体力測定です。日頃体を鍛えている方はもちろん、運動をしてない方も、ご自身の体力を知る良い機会になります。

日時 12月4日(木) 10時～12時

場所 勤労者総合福祉セ

認知症サポーター 養成講座

認知症サポーターは何か特別なことをする人たちではありません。認知症を正しく理解し、身近に認知症の方がいたときにあたたかく見守る、そっと手助けをする応援者です。市ではこのようなサポーターがたくさんできる地域づくりをめざしています。

- ◆日時 12月13日(土) 10時～11時30分
- ◆場所 大平健康福祉センター(ゆうゆうプラザ)(大平西野田)
- ◆講師 認知症の人と家族の会 栃木県支部世話人 金澤林子氏
- ◆対象 どなたでも
- ◆定員 100人
- ◆受講料 無料
- ◆申込み 各地域包括支援センター



本 ☎(21) 2245 大 ☎(43) 1550
 藤 ☎(62) 0911 都 ☎(28) 0772
 西 ☎(92) 0032 岩 ☎(55) 7782

おおひら産業祭

開催日時 11月22日(土) 9時30分～15時

会場 大平運動公園 さくら球場ほか

主な催し

・JA関係団体の出店

・商工会関係団体の出店

・農産物直売

・フリーマーケット

・町特産品いっぱいビンゴゲーム

・おおひら巨峰ワイン試飲・販売 ほか

・園児たちの遊戯など

・商工会わくわくセール

楽しい催しがいっぱいです！お楽しみに！

共催

JAしもつけふれあいまつり

・農産物品評会、農産物直売会 ほか

ふじおか産業祭2014

農工商が連携した産業祭。当日は、ステージイベント、特産品・観光・資源等を紹介し、農産物等を販売します。

日時 11月22日(土) 9時～15時

場所 藤岡総合体育館駐車場(藤岡町藤岡)

申込・問合せ

ふじおか産業祭実行委員会事務局(藤岡町藤岡)

☎(62)0906

栃木市&古河市勤労青少年ホーム利用者発表会

日時 11月29日(土) 17時～21時

場所 栃木勤労青少年ホーム(日の出町)

対象 どなたでも

定員 30人(先着順)

参加費 無料 希望者には500円で軽食&飲み物の用意があります(要申込み)

申込・問合せ

10月27日(月)～11月21日(金)まで栃木勤労青少年ホーム(22)3113へ。

栃木市教育祭

- ◆日程 作品展 11月8日(土)、9日(日)、10日(月) 9時～16時
- 式典 11月10日(月) 13時～15時30分
- ◆場所 栃木文化会館(入場無料)
- ◆内容 作品展 市内小中学校・高校・特別支援学校児童生徒作品(絵画・書等)
- 広島平和記念式典中学生派遣の記録(写真・感想等)など
- 式典 栃木女子高校・とちぎ高校生蔵部・PTA連合会による記念アトラクション・エキスパート教職員発表など
- ◆問合せ 教育会事務局(栃木農業高校)☎(22)0326

来て!見て!栃木の教育のすばらしさを味わってください。

みて!きいて!ふれて!からだで感じる楽しいアート

第4回 アート セミナー

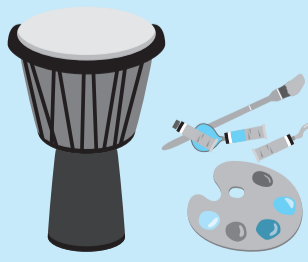

- 12月6日(土) 10時～13時～ アフリカの楽器「ジェンベ」演奏会&体験演奏
- 12月7日(日) 10時～13時～ 音楽にのって描くライブペイント
- ◆場所 こどもサポートセンター(城内町二丁目)
- ◆対象 どなたでも
- ◆定員 各回50人程度(当日先着順)
- ◆参加費 無料

ジェンベ体験演奏&ライブペイント

- ◆対象 5歳～18歳の方(要事前申し込み)
- ◆定員 各回15人 ◆参加費 無料

体験 参加者 募集

◆申込・問合せ こどもサポートセンター ☎(20)7705

渡良瀬遊水地いっしょにウォーキング 栃本市・小山市編

秋の渡良瀬遊水地で、渡良瀬遊水地関係市町といっしょにウォーキングを開催します。渡良瀬遊水地の風景と他市町からの参加者との交流を楽しみましょう。健康保険証(コピー可)、飲み物、雨具を持参。小雨決行。

◆日時 11月30日(日) 9時30分集合、12時到着予定

◆場所 集合場所「渡良瀬遊水地の桜づつみ」生井桜づつみ駐車場

◆コース 渡良瀬遊水地第2調節池周辺 約8km

◆対象 どなたでも

◆定員 各市それぞれ15人(先着順)

◆参加費 無料

◆申込・問合せ 11月3日(月)から

総合政策課遊水地ワイズユース担当(☎62)0919)へ電話にて申込み。

ひとあし早いクリスマス会

人形劇、親子でレクレーション、交流会など、楽しい企画が盛りだくさん。

◆日時 11月30日(日) 10時~12時

◆場所 藤岡公民館2階大広間(藤岡町藤岡)

◆対象 幼児と保護者

◆参加費 無料

◆申込・問合せ 藤岡町生涯学習担当(☎62)4321 藤岡町家庭教育オピニオンリーダーの会 どりなつくクラブ代表 森田文子(☎62)4367



ふれあいクリスマスパーティー 〜運命の扉をあけて〜 サンタが届ける☆真実の愛

◆日時 12月14日(日) 12時~16時

◆場所 勤労者総合福祉センター(今泉町1丁目)

◆対象 25歳~おむね38歳の独身勤労者男女

◆定員 男女各20人

◆参加費 男性5,000円・女性2,000円(*女性は2名以上の申込みで5,000円引き)

◆申込・問合せ 12月8日(月)まで

栃本市勤労者総合福祉センター(☎27)7140



寺尾ウォーキング大会

のんびりと寺尾路を歩いてみませんか。寺尾のお米や蕎麦などが当たる抽選会もあります。同日星野地区で開催される収穫祭に使用できる300円分の引換券付。

◆日時 11月23日(日・祝) 8時30分~14時

◆場所 寺尾公民館と星野収穫祭会場往復(約11キロ)

◆対象 小学生以上

◆定員 150人(先着順)

◆参加費 500円

◆申込・問合せ 10月20日~10月31日(電話にて氏名・住所・連絡先・参加人数を連絡) 寺尾まちづくり協議会事務局(寺尾公民館内) (☎31)0002

太平山観光会主催 太平山もみじまつり

秋の深まりとともに徐々に色づく太平山の紅葉は、訪れる人に感動を与えます。特に、山頂に近い謙信平付近の紅葉は格別です。秋の澄んだ空の下に広がる関東平野の絶景とともに楽しんで下さい。

◆日時 11月14日(金) 10時~12時

◆場所 謙信平展望台

◆定員 150人(先着順)

◆申込・問合せ 本商工観光課(☎21)2374 栃本市観光協会(☎25)2356



栃本市消防団通常点検及び分列行進

約1,100人の団員が集結して市長の点検を受け、その後、蔵の街大通りにて、栃木第三小学校鼓笛隊が先導して、女性消防団員10名、徒歩部隊約700人、車両部隊約70台が行進します。当日は11時30分~12時30分まで、足利銀行栃木支店前~万町交番前の区間が通行止めになります。

◆日時 11月9日(日) 8時~12時30分

◆場所 総合運動公園多目的グランド・蔵の街大通り・山車会館前

◆申込・問合せ 栃本市消防本部 消防総務課(☎23)3527



ど田舎にしかた祭り



田んぼ相撲

子ども参加型の「田んぼ相撲」をはじめ、大人も参加できる「俵飛ばし」、「トラクター試乗」などイベント盛りだくさん!パフォーマンスステージや豪華景品の当たる大抽選会もあり、家族揃って楽しめます。また、熱気球「ハートランド号」の体験搭乗も(天候により中止の場合有り)。

◆日時 11月30日(日) 9時~16時(雨天決行)
◆場所 道の駅にしかた及び東側の田んぼ
◆問合せ にしかたふるさと祭り実行委員会事務局 (☎92) 0313

※9月号4頁のふれあいバスの記事の中で、今号にてふれあいバスの路線や時刻について掲載する旨のお知らせをしましたが、都合により今号の折込みチラシでのお知らせに変更しました。



時=日時 場=場所
対=対象 内=内容
費=費用 定=定員
申=申込・問合せ
詳細は各団体等に問い合わせください。

初心者対象 ランニングクリニック

時 10月25日(月) 13時30分~15時(雨天中止) 場 総合運動公園(川原田町) 対 高校生以上 定 15人 費 PASS登録者300円、一般の方1,000円(当日体育館内券売機で購入) 内 ランニングの基礎、正しいフォームなどをレクチャー。初心者に限らず、原点に帰って基礎を復習したい方、伸び悩んでいる方も。 申 10月20日(月) 9時から総合運動公園管理事務所にて受付。総合運動公園(株)メディカルフィットネスとちの木 (☎23) 2523

乗馬教室

時 11月29日(土) 30日(日) 12月6日(土) 各教室10時~12時 場 11月29日(土)、30日(日) ミカモライディングクラブ 12月6日(土) 藤岡渡良瀬運動公園芝生広場 対 中学生以上の未経験者(市内市外問わず) 定 15人 費 7,500円(保険料含む) 内 ミカモライディングクラブで2回乗馬の基礎を学び、3回目は藤岡渡良瀬運動公園内の自然豊かな環境の中で乗馬を体験。



第五回栃本市長距離走大会

時 12月6日(土) 午前9時集合 場 大平総合運動公園多目的広場 対 中学生以上の市内在住者及び市内在勤者 費 1人300円※大会当日、会場で納入 内 種目 ○中学男子3,000m ○女子(中学、高校、一般)3,000m ○高校男子、一般男子(大学生含む)5,000m ※1月に開催される栃木県郡市町対抗駅伝、県南五市対抗親善駅伝大会の代表

選手選考の参考にします。

申 11月28日(金)まで・電話により、本スポーツ振興課へ(総合体育館内☎(25)0930)

渡良瀬ハルーン教室(熱気球)

時 12月13日(土) 5時45分集合(渡良瀬の里駐車場) 6時20分搭乗予定(スカイフィールドわたらせ) 場 スカイフィールドわたらせ 対 市内の小学生と保護者(2人1組) 10組※平成19年~24年の「わたらせスカイスポーツ体験フェスタ」で搭乗した方は対象外 費 無料 内 熱気球のしくみ等を学び、フリーフライト(約30分~1時間)を体験。栃本市のハート形熱気球、ハートランド号も登場。※応募者多数の場合は抽選。搭乗する熱気球は選べません。(ハートランド号は係留のみ)



申 11月20日(木)~12月5日(金)に直接、FAX、メールで申込書を提出。申込書は藤岡スポーツふれあいセンターか、市ホームページからダウンロード可。藤岡スポーツふれあいセンター☎(62)1301(問合せのみ) FAX (62) 1301 メール f-sports@city.tochigi.lg.jp

元旦マラソン大会

時 平成27年1月1日(木) 小雨決行 8時受付、9時スタート 場 総合運動公園陸上競技場周辺 対 小・中・一般 費 1人1,500円(親子ペアは1組2,500円) 内 ○Aクラス(1.0km) 親子ペア(男女混合)/子どもは小学2年生以下 ○Bクラス(1.0km) 小学1、2年生男子、女子 ○Cクラス(2.0km) 小学3、4年生男子 ○Dクラス(3.0km) 小学5、6年生男子 ○Eクラス(2.0km) 小学3、4年生女子 ○Fクラス(2.0km) 小学5、6年生女子 ○Gクラス(5.0km) 一般女子(中学・高校生含む) ○Hクラス(5.0km) 中学生男子 ○Iクラス(5.0km) 一般男子(45歳以下) ○Jクラス(5.0km) 一般男子(46歳以上) ○Kクラス(10.0km) 男子(高校生含む) 申 11月28日(金)までに所定の申込用紙(郵便振替用紙)に現金を添えて郵便

局へ※申込用紙は スポーツ振興課、各教育支所スポーツ振興チーム、市役所、教育委員会にあり。本スポーツ振興課☎(23)2523

少年スキー教室参加者募集

時 平成27年1月17日(土)~18日(日) 場 会津高原たかつねスキー場〔福島県〕 対 市内の小学生(4年生以上)と中学生 定 100名(先着順) 費 1人20,000円 スキーレンタルあり23,000円 スキーウェアレンタルあり25,000円※バス代、宿泊料(朝・夕食付)、2日目の昼食、指導料、リフト代(ナイターを含む)、保険料を含む。※参加費は、説明会時に納入 内 説明会 1月8日(木) 18時30分 栃木文化会館小ホール 申 所定の申込用紙により11月4日(火)~12月10日(水)まで本スポーツ振興課☎(25)0930※申込用紙はスポーツ振興課、各教育支所、各小中学校にあり

苗場スキー教室

時 12月28日(日)~30日(火) (2泊3日) 場 苗場スキー場(新潟県) 対 おおむね小学3年生以上 定 40人(先着順) 費 1人25,000円(※バス代、宿泊料(朝・夕食付)、指導料、保険料を含む。ただし、リフト代は別途※参加費は、説明会時に納入 申 所定の申込用紙により、10月20日(月)~12月8日(月)までに・石川スポーツ(☎(24)3161)・石田スポーツ(☎(22)1416)・ツカダ栃木店(☎(25)2801)・出口保険事務所(☎(22)0858)・スポーツ振興課(☎(25)0930)・各教育支所スポーツ振興チームへ※申込用紙は各申込み先にあり。

今後のスキー教室の予定

- 都賀・親子スキー・スノーボード教室
- 時 平成27年1月6日(火)
- 場 ハンターマウンテン塩原〔栃木県那須塩原市〕
- 栃木市民スキー祭
- 時 平成27年2月7日(土)
- 場 エーデルワイススキーリゾート〔栃木県日光市〕
- おおひらスキー祭
- 時 平成27年2月28日(土)
- 場 だいくらスキー場〔福島県南会津町〕



市民活動やシルバー人材センター、社会福祉協議会、県などから依頼された記事を掲載するコーナーです。詳細は各団体に問い合わせください。

時=日時 場=場所 対=対象
内=内容 講=講師 担=担当医師
費=費用 定=定員 持=持物
申=申込み 問=問合せ

音声ガイド付き映画会「RAILWAYS」愛を伝えられない大人たちへ朗読ボランティアグループひびき

時10月29日(水)10時~12時30分 場ふるさとふれあい館(大平町真弓) 対視覚障害のある方など 費500円 内目の不自由な方が映画の内容を把握できるよう、台詞の合間に情景描写のナレーションを挿入し上映。朗読グループいずみ主催 問栃木市社会福祉協議会大平支所 43-0294

講演会「地域医療とコミュニティー」

時11月9日(日)13時30分~16時(開場13時) 場栃木保健福祉センター(今泉町2丁目) 定20人 費500円(ワンドリンク付) 申11月3日まで 内新病院の開設に向け、これからの地域医療がどう変わるのか、一緒に学びましょう。問障がい者の一人暮らしを考える会 090-7701-3130

下都賀歯科医師会「市民公開講座」

時11月9日(日)13時~15時 場壬生町保健福祉センター(壬生町大字壬生甲) 対どなたでも 費無料 申問合先までFAX(住所・名前記入)にて申込み※当日受付可 講獨協医科大学 口腔外科学講座 教授 川又均先生 内テーマ:「口腔がんの現状について」栃木市後援。問一般社団法人下都賀歯科医師会事務局 20-1817 FAX 20-1818

NPO法人生活の発見会

栃木公開懇談会「神経質者の集い」

時11月9日(日)14時~17時 場栃木市民活動推進センター「くらら」 対神経質症で悩んでいる方や、関心のある方 費無料 内森田理論を学習し、神経質体験を分かち合うことで、克服のヒントを学び合う会。理論学習、体験交流など 問栃木懇談会幹事(柴崎) 22-5137

縫わずに出来るおサイフづくり

時11月10日(月)10時~12時 場栃木市

民会館(日ノ出町) 対どなたでも 定15人 費1,500円 申前日まで 内糸も針も使わずに簡単におサイフが作れます。問生涯学習人材バンク講師(須藤) 23-7190

シルバー人材センター入会説明会

時11月12日(水)13時30分~ 場栃木保健福祉センター(今泉町2丁目) 対市内在住で働く意欲のある60歳以上の方 問栃木事務局 23-4165 藤岡事業所 62-1534 都賀事業所 27-8812 大平事業所 43-0155 西方事業所 92-8390 岩舟事業所 55-8358

郷土の画家・刑部人についての講演会

時11月16日(日)13時30分~15時 場都賀図書館 視聴覚室 対どなたでも 定50人 費無料 内栃木県立美術館の特別研究員・杉村浩哉氏を迎え、都賀出身の画家・刑部人(明治39-昭和53年)の画風の変化についての講演。問刑部人勉強会(刑部) 27-6329

シルバー人材センター刃物研ぎ

時11月20日(木)9時~12時(申込は11時30分まで) 場栃木保健福祉センター西側シルバーセンター作業所前(今泉町2丁目) 費包丁類300円~・修理100円~ 問シルバー人材センター栃木事務局 23-4165

小山高専公開講座

ブラシ振動推進カー「チビもそ君」の製作

時11月15日(土)16日(日)10時~16時 場小山高専サテライト・キャンパス(倭町) 対小学生、園児(保護者同伴) 定各日先着40人 費無料 内ブラシの振動で走行する不思議な車を製作。栃木市秋まつり開催に合わせて実施しロボット実演も。問小山工業高等専門学校 0285-20-2197

栃木特別支援学校「しらさぎ祭」

時11月15日(土)9時30分~14時30分 場栃木特別支援学校(皆川城内町) 内児童生徒による発表・作業製品の販売・模擬店※当日のボランティア募集中 問栃木特別支援学校(小出) 24-7575

家事家計講習会参加者募集

時11月18日(火)10時~12時 場大平公民館(大平町蔵井) 定40人 費500円(資料代) 内家計簿のつけ方、ポイントを丁寧に伝えます。託児あり1歳以上・費用300円(おやつ・保険代) 問小山友の会栃木支部・神田 090-3066-6846

栃木市文化祭参加

ミュージカル ふしぎの国のアリス

時11月22日(土)17時開場17時30分開演 場栃木文化会館大ホール(旭町) 費チケット:大人2,000円 子ども(4歳~中学生)1,500円 申プレイガイド:プラッツおおひら、栃木文化会館、大平文化会館 問ア-

トステージどんぐりら(大阿久) 22-1437

とちぎ夢ファール助成事業

渡良瀬遊水地の自然と歴史を愉しむウォーキングツアー

時11月22日(土)9時~13時 場藤岡総合体育館駐車場(藤岡産業祭開催会場駐車場) 集合 定50人 費500円(大人、子ども共) 申FAX(61-1126)または藤岡まちづくり委員会ホームページのメールフォームにて申込み 内渡良瀬遊水地を語り部の案内付きで散策。問藤岡まちづくり委員会(早乙女) 090-2209-1057(酒井) 090-3497-7764

県南市場まつり(感謝市)

時11月23日(日)7時~13時 場栃木県南公設地方卸売市場(小山市・国道50号線沿い) 内市場内の設備や取扱品など、流通のしくみや市場の内容を直接見ることができます。『環境展』も併せて開催。●生鮮品など品の展示販売や模擬せり●各種売店●ゆるキャラ集合(とち介も登場)など 問栃木県南公設地方卸売市場協力会 0285-38-3330

栃木市老人クラブ連合会

健康長寿を目指そうウォーキング

時11月23日(日)9時~14時(雨天決行) 場寺尾公民館集合 対どなたでも 定150人 費500円(当日) 申11月1日(土)まで 内“寺尾ウォーキング大会”(寺尾まちづくり協議会主催)への参加◇寺尾公民館~星野生産物直売所~寺尾公民館(歩程1.1キロ)※300円の金券付、参加賞、抽選有り※星野生産直売所(折返し地点)が収穫祭会場(食事・買物ができます) 問石井 090-4531-1818

とちぎの民話フェスタ in 蔵の街栃木

時11月29日(土)13時30分~15時30分 場國學院大學栃木学園教育センター(境町) 対どなたでも 定300人 費無料 内栃木県民話の会連絡協議会の語り部による民話語り 問民話フェスタ in 蔵の街栃木実行委員会(間中) 080-5424-2994

12/1は世界エイズデーです!

◆県南健康福祉センターでは、HIVの夜間検査を行います。無料・匿名で検査が受けられます。時11月21日(金)16時~20時 場栃木県南健康福祉センター(小山市犬塚) 費無料 申要予約 内HIV抗体検査(希望により、梅毒検査も)○検査結果:即日(結果が判明するまで約30分)※感染が疑われる出来事があった日から、12週間以上経過していることが必要。※相談は随時受付。※毎週水曜日(受付13時~14時)に、HIV検査・性感染症検査(梅毒・性器クラミジア、淋菌)・B型、C型肝炎検査を実施 問栃木県南健康福祉センター 0285-22-1219

ふれあい交流事業 in とちぎ ~ 2014 ~

時12月13日(土)9時30分~12時30分 場栃木県立学悠館高校体育館(沼和田町) 対どなたでも(※小学生以下は保護者同伴) 定50人 費無料 申11月4日(火)より電話またはFAXにて受付 内子どもから高齢の方まで、障がいのある方もない方もみんなで参加できるレクリエーションを開催 問栃木市社会福祉協議会 22-4457

映画「ふるさとがえり」上映会

時12月20日(土)13時30分~(開場13時) 場白鷗大学本キャンパス3号館350号教室(小山市大行寺) 費一般1,000円 小中高大学生500円 申チケット発売中(託児室あり) 内「ふるさと」を見つめ直し地域活性化を考える映画の上映。栃木市後援。 問映画「ふるさとがえり」上映実行委員会事務局(本橋) 090-1036-3728

社交ダンスサークル「カトレア」

メンバー募集

時毎週木曜日13時~15時 場市勤労者総合福祉センター(今泉町1丁目) 対中級程度 費会費月1,000円 申随時。問合せ先に電話で見学申し込み 内講師の指導により中級程度の踊りを楽しく。男性歓迎。 問ダンスサークル「カトレア」(とみた) 23-8801

ボーイスカウト栃木第1団 隊員募集

内ボーイスカウトは野外を中心に活動しています。野外で体と頭を使い、仲間と遊んで生活した子は、思いやりのある賢い子になると言われています。まずは、体験してみませんか?活動見学、体験入隊を随時受付。 問○ビーバー隊(年長組9月~) 平本 090-3249-7208 ○カブ隊(小学校2年9月~) 福田 090-1666-9571 ○ボーイ隊(小学校5年9月~) 清水 080-6538-8373

看護実習指導員募集

内看護師の資格を持ち、3年以上の看護業務経験者 定1人 内○職務:看護学生の病院等における臨地実習指導○期間:採用時~平成27年3月31日(最長5年間の勤務可)○勤務場所:栃木県県南高等看護専門学院(大塚町)及び臨地実習施設○給与:短大卒看護師3年経歴で184,000円(経歴年数の加算あり)休暇制度・各種保険加入有 問栃木県県南高等看護専門学院 27-7888

栃木税務署からのお知らせ

内8月10日に発生した竜巻等で被害を受けたことにより、国税についての申告、申請、納付などを期限までにできない方は、管轄の税務署長に対し申告・納付等の期限についての延長を申請できます。 問栃木税務署 22-0885(自動音声案内)

経営・会計・税務のパートナー (関東信越税理士会所属) 板倉公認会計士事務所 公認会計士・税理士 板倉 聡 板倉税理士事務所 税理士:板倉安秀 パートナー:日向野司 パートナー:三輪誠 行政書士:阿部和則 パートナー:岩崎賢 司法書士:大島良一 税理士:門澤武男 パートナー:松嶋央行 税理士: 7328-0125 栃木市吹上町689-2 TEL0282(31)3682-FAX0282(31)3683 E-mail:anshu@cc9.ne.jp

★入学願書受付中★ オープンキャンパス開催!! 開催日程 11/1(土)・11/29(土) 開催時間:【AM10:00~12:00】 実施会場:各学校の校舎内にて開催 ※資料請求(無料)及び詳細につきましては入学案内室までお気軽にお問い合わせください。 マロニエ医療福祉専門学校 栃木市今泉町2-6-22【入学案内室】 ☎0282-28-0020 [URL] http://www.maronie.jp 小山歯科衛生士専門学校 小山市城東1-3-3【入学案内室】 ☎0285-20-3550 [URL] http://www.oyamashika.ac.jp

藤岡ライオンズクラブ主催 愛の献血 時11月19日(水)10時~16時(12時~13時休憩) 場ファミリーマート栃木藤岡店(藤岡町藤岡) 問藤岡ライオンズクラブ幹事(加藤) 62-4457

文化芸術のお知らせ

日=日時 会=会場 料=料金 定=定員 対=対象 チ=チケット プ=プレイガイド
申=申し込み 開=開場 演=開演時間 託=託児サービス 予=電話予約 問=問い合わせ

栃木文化会館

☎ 23-5678

栃木ワークショップ倶楽部 ～イケメンヨガ～

「イケメンヨガ」で人気沸騰中の青田潤一による、ひと味違ったヨガ。アシユタンガヨガを得意としながらも、未経験者から経験者まで、幅広い層を対象にした優しいクラスで、ヨガの魅力を体験。ヨガマットを持参ください。

日 11月1日(土) 13時～受付、13時30分開始 対 高校生以上 定 20人(先着順) 費 1,000円(当日持参ください) 申 栃木文化会館窓口・電話、FAXにて受付。名前、住所、電話番号、参加人数をお伝えください。

～望月崇博～

主にペアワークを基本に行います。その中で、自分のカラダを友達にあずけてみるということを行います。どのようにカラダが変わるのか、また気づくものは何なのか。普段の日常とはちょっと変わった世界へカラダで冒険してみます。

日 1月24日(土) 13時～受付、13時30分開始 対 小学生以下 定 20人(先着順) 費 1,000円(当日持参ください)

申 栃木文化会館窓口・電話、FAXにて受付。名前、住所、電話番号、参加人数をお伝えください。

岩舟文化会館(コスモスホール)

☎ 55-7055

「姜建華 二胡コンサート～古箏・ピアノ・チェロ・中国琵琶とともに～」

サントリーホールでのこけら落とし公演や米・カーネギーホール100周年記念コンサート等に出演の世界的二胡奏者・姜建華さんがコスモスホールに登場!! 古箏・ピアノ・チェロ・中国琵琶とのコラボレーションも。

ぜひ、この機会に二胡の素晴らしさを体感してください。

日 11月22日(土) 15時開演 対 未就学児はご遠慮ください 定 約600席(全席指定) 費 全席指定チケット2,500円

岩舟文化会館(コスモスホール)・市内各文化会館・オオノ楽器・小山市民文化センター・オンダ楽器ハーモニープラザ・金井楽器店



大平文化会館

☎ 43-5232

栃木ゆかりのアーティストシリーズVol.1

赤澤真由子ピアノリサイタル

さまざまな演奏活動を展開している栃木市出身のピアニスト、赤澤真由子さんのリサイタルを大平文化会館で開催。素敵

なピアノとともに、少し早めのクリスマスをお楽しみください。

日 12月20日(土) 15時30分開場16時開演 定 800人 費 全席自由1,000円 申 詳しくは大平文化会館ホームページをご覧ください。

★えほんデビュー
11月15日(土) 11時～11時30分
場所 1階おやこルーム
出演 ボランティア『あざみの会』
対象 赤ちゃん～未就園児
★としよかん民話のひろば
11月15日(土) 11時～
主催 民話美寿々会栃木支部
※参加自由

▽雑誌は各日とも1人5冊まで、雑誌の付録は各日とも1人2点まで。
▽初日と2日目では提供する雑誌が異なります。決まり次第、図書館や図書館ホームページでお知らせします。
▽当日は、リサイクル募金への協力をお願いします。募金は「吾一からくり時計」設置実行委員会に寄付

★おはなし広場「読み聞かせ」
11月8日(土) 10時30分～11時
「でんしゃえほん」他
11月22日(土) 10時30分～11時
「11ぴきのねこ」「ふくろのなか」
場所 2階視聴覚室
出演 おはなしボランティア
『りんごの会』

★雑誌リサイクル市(とちぎ夢ファール事業「吾一からくり時計」設置応援イベント)
保存期間の終了した雑誌を無償で提供します。
11月1日(土) 9時30分～19時
11月2日(日) 9時30分～17時
場所 1階ロビー

★雑誌スポンサー募集
雑誌スポンサー制度とは、大平図書館の雑誌購入代金をスポンサー様に負担いただくことで、新たな財源の確保や地域経済の活性化を図るとともに、市民に対する図書館サービスの向上を図ることを目的としています。
各スポンサー様には、雑誌購入代金を負担していただき、購入した雑誌を「雑誌コーナー」に設置します。希望があれば提供雑誌の最新号カバー表面にスポンサー名を、裏面には広告を掲載することができ、なお、雑誌の調達は図書館がおこないます。
※詳細は図書館までお問い合わせください。



▽ワークショップ
「ちとせあめの袋を作ろう」
場所 おやこどくしよしつ
出演 ふじおおはなし会
『コロポックル』
ワークショップは、誰でも簡単に作れます。
※参加自由

★おはなし会・工作教室
11月1日(土) 14時～15時
▽おはなし会
紙芝居「ぬすびととこひつじ」
「こんぎつね」他
▽工作教室
「おいしい壁面工作No.2」
折紙「どんぐり」他
11月15日(土) 14時～15時
▽おはなし会
紙芝居「七五三おめでとう」
「ほしがきべろべろ」
「どんぐりとやまねこ」

★おはなし会
11月8日(土) 14時～
パネルシアター「ねずみの嫁入り」
ペープサート
「5といったらさつまいも」
場所 2階視聴覚室
出演 おはなしボランティア
『たんぽぽ』

★おはなし会
11月8日(土) 14時～14時30分
▽絵本 やさいのおなか
▽紙芝居 くるねこのしろいはな
▽折り紙 たぬき
11月22日(土) 14時～14時30分
▽絵本 ざぼんじいさんのかきのき
▽紙芝居 トロロンクリスマス
▽折り紙 サンタ
場所 キッズコーナー
対象 幼児から小学校低学年
参加費 無料
※参加自由

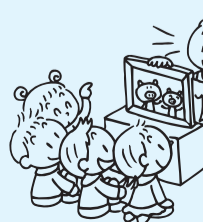

とちぎ蔵の街美術館

☎ 20-8228

歌麿と栃木

前期:10月23日(木)～11月16日(日)
後期:11月22日(土)～12月23日(火・祝)

- 開館時間 9時～17時(入館は16時30分まで)
- 休館日 毎週月曜日(祝日の場合は開館し、翌日休館、10月27日は臨時開館)

喜多川歌麿(?～1806)は美人画の大家として知られる江戸時代中期の浮世絵師です。栃木の豪商たちと親交があり、何度か栃木を訪れたと考えられています。歌麿と栃木との関係を長年にわたって研究されてきた故渡辺達也氏所蔵の資料が、昨年市に寄贈されました。本展では渡辺達也コレクションとともに、近年発見された歌麿の肉筆画《女達磨図》《鐘馗図》《三福神の相撲図》と関係資料を中心に、歌麿と栃木の間を探ります。あわせて市所蔵の浮世絵・石川コレクションをご紹介します。



喜多川歌麿
《鐘馗図(部分)》 栃木市蔵

◎報告会「栃木における歌麿研究史」

日時:12月7日(日)14時～ 講師:佐山正樹氏(ネットワークとちぎ)

会場:とちぎ蔵の街観光館2階 多目的ホール

◎担当学芸員によるギャラリートーク

日時:10月25日(土)、11月9日(日)、30日(日)、12月13日(土) 各日14時～

料金表

区分	個人	団体
一般(高校生以上)	300円	200円
中学生以下	無料	無料

※身体障害者手帳、療育手帳、精神障害者保健福祉手帳の交付を受けている方と介護者1名、未就学児無料
※団体は20人以上

とちぎ蔵の街美術館(万町3-23/☎20-8228/FAX20-8227)
※駐車場は蔵の街観光館南、大通り沿いの蔵の街駐車場をご利用ください。

図書館コーナー

栃木図書館
☎ 22-3542

大平図書館
☎ 43-5234

★雑誌スポンサー募集
雑誌スポンサー制度とは、大平図書館の雑誌購入代金をスポンサー様に負担いただくことで、新たな財源の確保や地域経済の活性化を図るとともに、市民に対する図書館サービスの向上を図ることを目的としています。

藤岡図書館
☎ 62-4889

都賀図書館
☎ 28-0806

岩舟公民館図書室
☎ 55-25000



子育て広場

Kids Space

日 = 日時 場 = 場所 対 = 対象 内 = 内容 講 = 講師
 定 = 定員 費 = 費用 持 = 持物 申 = 申込



いまいずみ児童館 (☎ 27 - 5322)

- スマイル・スマイル◎
日 11月4日(火) 対 3か月~1歳5か月児と保護者
- にこにこたいむ◎
日 11月7日(金) 対 1歳6か月以上の未就園児と保護者
- ◎の共通事項 10時~11時30分(時間内参加自由) 内 ~親子でお友だちづくり~ お買い物ごっこであそぼう~ケーキ屋さんで木の実スイーツメモスタンド作り~
- わくわくたいむ
日 11月8日(土) 14時~15時30分(時間内参加自由) 対 4歳児以上 内 やってみよう! アイロンビーズ※受付は15時まで。
- じどうかんまつり~にんじゃ、あつまれ!~
日 11月29日(土) 9時30分~12時30分、13時30分~16時30分(時間内参加自由) 内 めいろ、忍者しゅりけん作り、しゅぎょうゲーム(しゅりけん)のあて、忍び足の術他)、変装コーナー 費 無料
- おたんじょうび会
日 12月9日(火) 10時30分~ 対 12・1月生まれの未就園児と保護者20組(先着順)
内 おたんじょうびシアター、ふれあいあそび等 申 11月13日(木)~
- 12月のママといっしょ「みんないっしょのクリスマス会」
◇うさぎクラス(6~11か月児と保護者)
日 12月12日(金) 10時30分~ 持 バスタオル
◇くま①クラス(1歳~1歳5か月児と保護者) 日 12月16日(火) 10時30分~
◇くま②クラス(1歳6か月~1歳11か月児と保護者) 日 12月16日(火) 11時15分~
◇ぞうクラス(2歳以上の未就園児と保護者) 日 12月19日(金) 10時30分~ 持 クレヨン※4クラス共通 申 11月13日(木)~11月27日(木)
☆共通事項 費 無料 申 電話または直接いまいずみ児童館へ

そのべ児童館 (☎ 20 - 6231)

- のびのびひろば♠
日 11月4日(火) 対 1歳以上の未就園児
- ぶちぶちひろば♠
日 11月5日(水) 対 0~11か月児
- ♠の共通事項 10時~11時30分(時間内参加自由) 内 はんこでデコレーション☆身近な小物に押しかわいく変身!(児童館で用意したコースターにスタンプ。一人ひとつ、持参したお子様のバック・うわばき・ハンカチ・スタイなどの布製品にもスタンプ可。)
- ぺたぺた記念日
日 11月18日(火)、19日(水) 10時~11時30分(時間内参加自由) 対 0歳以上 内 手形・足形、身長・体重測定*当日時間内に参加してくれたお誕生日のおともだちに写真のプレゼントが有り!
- 小さなレゴブロックで遊ぼう!
日 11月22日(土) 14時~15時(時間内参加自由)
- 親子ピクス
日 11月25日(火) 10時~10時45分 対 1歳以上の未就園児と保護者25組(先着順) 講 大橋光子氏 持 飲み物、動きやすい服装 申 11月4日(火)~
☆共通事項 費 無料

はこのもり児童センター (☎ 24 - 4034)

- みんなで作ろう! 『か・る・た』◎
日 11月1日(土)~札がなくなり次第終了 対 18歳未満(未就学児は保護者同伴) 定 23人(1人2音) 内 オリジナルの読み札と取り札を作ろう! 完成後は児童センターで遊べるよ!
- 子ども総合科学館の移動科学教室『空気で遊ぼう!』&『紙トンボ工作』
日 11月9日(日) 14時~15時30分 対 小学生以上 定 30人 申 10月25日(土) 9時~先着順 内 サイエンスショーの鑑賞と工作体験。

- 縮むプラバンキーホルダーを作ろう!◎
日 11月29日(土)30日(日) 14時~16時 対 18歳未満(未就学児は保護者同伴) 定 各日50人程度 内 プラスチック板に描いた絵が熱で縮む
- ◎の共通事項 申 当日9時受付開始先着順(電話可)

子育て支援センター合同行事

- わらべうた教室
日 11月11日(火) 10時30分~11時30分 場 とちぎコミュニティプラザ2F大会議室 対 1歳以上児と保護者 定 40組 費 無料 内 親子で楽しむわらべうた遊び※飲み物、運動しやすい服装で。申 10月21日(火)から市内各地域子育て支援センターにて。

地域子育て支援センター (☎ 23 - 2740)

- ほんわかタイム
日 11月4日(火) 10時~ 場 とちぎコミュニティプラザ2F和室 対 0歳児と保護者 費 無料 申 当日受付 内 親子でふれあい遊びとおしゃべりタイム
- 小児歯科衛生士さんの話
日 11月21日(金) 10時30分~ 場 地域子育て支援センター談話室 対 未就園児の親子 費 無料 申 当日受付 内 歯のはなしと歯磨き指導 持 歯ブラシ、タオル

地域子育て支援センターおおひら (☎ 43 - 1134)

- 赤ちゃんサロン♥
日 11月13日(木)・27日(木) どちらか1日のみ 10時30分~11時30分(10分前集合) 対 0歳児と保護者 内 ふれあい遊びやママ同士のおしゃべり 定 30組(上の子の託児あり) 申 受付中
- ころころ広場♥
日 11月18日(火) 10時30分~11時30分(10分前集合) 対 乳幼児と保護者 内 楽器遊び 定 30組 申 10月22日(水)~
- ころころ広場♥
日 11月25日(火)・12月2日(火) 10時30分~11時30分(10分前集合) 対 乳幼児と保護者 内 クリスマスグッズ製作 定 各日30組 申 10月22日(水)~
- ベビーマッサージ♥
日 12月4日(木) 10時30分~11時30分(10分前集合) 対 0歳児と保護者 内 ホホパオイルのマッサージ 定 20組(上の子の託児あり・今年度初めての方のみ) 持 大きめのバスタオル 申 11月13日(木)~
- ころころ広場クリスマス会
日 12月9日(火) 10時30分~12時(10分前集合) 場 ゆうゆうプラザ(大小会議室) 対 乳幼児と保護者 内 ふれあい遊びや楽器遊び、サンタさんも登場 定 60組 申 11月12日(水)~
♥の共通事項 場 大平みなみ児童館
☆共通事項 申 電話または直接大平みなみ児童館へ

地域子育て支援センターふじおか (☎ 62 - 5011)

- わくわくタイム
◇お散歩会 日 11月7日(金) 場 藤岡保健福祉センター敷地内 持 飲み物
◇親子製作「けん玉」 日 11月13日(木)
◇親子ヨガ 日 11月19日(水) 講 倉持雅代氏 持 バスタオル・フェイスタオル・飲み物
◇誕生会(10月~12月生まれ) 日 11月28日(金)
☆共通事項 10時30分~11時30分 対 乳幼児と保護者 定 各20組 費 無料 申 10月27日~先着順

地域子育て支援センターつが (☎ 27 - 2122)

- 親子体操
日 11月25日(火) 10時30分~11時30分 対 1歳以上児と保護者20組 持 飲み物 費 無料 申 11月7日(金)~予約受付

- すくすくタイム◆
◇身長・体重測定、窓飾り制作 日 11月6日(木)
◇折り紙あそび 日 13日(木)
◇エプロン・パネルシアター 日 20日(木)
◆の共通事項 10時30分~11時30分 対 未就園児と保護者 費 無料 申 不要

地域子育て支援センターにしかた (☎ 92 - 2900)

- 総合避難訓練に参加してみよう
日 11月7日(金) 10時~11時15分
- 11、12月生まれの誕生会
日 11月12日(水) 10時30分~11時30分
- 簡単な手作りおもちゃを作ろう
日 11月19日(水) 10時30分~11時30分
- アンパンマンのシール遊び
日 11月26日(水) 10時30分~11時30分
☆共通事項 対 未就園児と保護者 費 無料

地域子育て支援センターいわふね (☎ 55 - 7920)

- 子育て講習会
日 11月19日(水) 10時30分~11時30分 場 プレイルーム 対 1歳前後のこどもと保護者 内 こどもの歯みがきと実技指導 講 歯科衛生士吉澤久美子氏 定 15組 費 無料 持 使用しているこども用歯ブラシ 申 11月4日から受付
- わいわいクラブ♣
日 5日(水) 10時~ 内 親子製作
- 誕生会・おはなし会♣
日 12日(水) 10時~
- にこにこクラブ♣
日 26日(水) 10時30分~ 内 ふれあい遊び
♣の共通事項 申 当日受付無料

さくら保育園子育て支援センター (ゆめふうせん/☎ 24 - 3900)

- 移動広場
日 11月4日(火) 18日(火) 10時30分~11時30分※時間内参加自由 場 イオン2F ちびっこ広場 内 歌遊び、絵本、ミュージック・ケアや子育て相談、看護師相談
- 親子ふれあい給食
日 11月7日(金) 受付10時~10時30分 申 当日先着 定 5組 費 800円(離乳食あり)
- マタニティー&ベビーの日
日 11月20日(木) 14時~15時 対 妊娠5か月以上(臨月を除く)の妊婦さんまたは夫婦2組 内 赤ちゃんのお世話、調乳、おやつ試食 持 エプロン、母子手帳 費 無料 申 電話にて予約電話受付10時~15時
- 健康相談日
日 11月21日(金) 10時~12時、13時~15時 内 身体測定※午前中、助産師相談あり(予約不要)
- 双子ちゃん遊ぼう
日 11月21日(金) 10時~12時 対 未就園児の双子と保護者または双子を妊娠中の方 費 無料※一般の方にも開放
- 英語で遊ぼう!!クリスマスパーティー
日 12月10日(水) 10時15分~11時15分 ※集合時間9時50分(記念撮影のため) 場 雲の部屋 対 1歳3か月以上の未就園児と保護者 定 35組(先着順) 内 ネイティブの先生と遊びや踊り 費 600円(プレゼント他) 申 メールにて受付11月10日(月)~21日(金)まで(10時~15時)
☆共通事項 下記アドレス宛に件名、保護者名、子ども名、読み仮名、項目、生年月日、〒住所、電話番号を送信ください。 sakura-3j@sakura-kids.jp

さくら3 Jホール (☎ 22 - 7100)

- 平成27年度学童クラブ説明会
日 11月6日(木) 19時~ 場 さくら3Jホール 2Fホール 申 さくら3Jホールまで随時電話受付(11月5日まで) ※日曜は除く

ひがしのもり保育園子育て支援センター (ふれあいポッケ/☎ 27 - 8890)

- 親子で楽しみましょう(絵本、大好き!)

- 日 11月17日(月) 対 1歳6か月~未就園児
- ダンボールで遊ぼう
◇6か月~1歳5か月児
日 11月4日(火)、6日(木)、12日(水)、18日(火)
◇1歳6か月~未就園児
日 11月5日(水)、7日(金)、14日(金)、19日(水)、21日(金)
☆共通事項 10時30分~11時30分 定 15組 申 10月29日(水)~31日(金) 9時~15時

けやき保育園子育て支援センター (きらり/☎ 23 - 8905)

- 身体測定・手形の日☆
◇0歳~2歳未満 日 11月4日(火)・6日(木)
◇2歳以上 日 11月5日(水) 10時30分~11時30分
- 英語で遊ぼう!
日 12月9日(火) 10時30分~11時30分 対 2歳以上 申 11月12日(水)~14日(金) ※9時30分より電話受付 定 先着15組
- 12月のカレンダー作り☆
日 11月10日(月)・14日(金) 10時30分~11時30分 / 11月5日(水) 13時30分~14時30分
- もちつきに参加しませんか!
日 12月19日(金) 11時~12時 対 2歳以上 定 先着15組 持 エプロン、飲み物、バングナ 申 11月25日(火)~11月27日(木) ※9時30分より電話受付
- 絵本の会☆
日 11月26日(水) 10時45分~11時15分 内 手遊びやシアターなど
☆印は自由参加。行事のない時は自由開放しています。

大平児童館 (☎ 43 - 2350)

- 子どもフェスティバル『テモンの妖怪王国』
日 11月1日(土) 10時~13時30分 対 全年齢 内 みんな大好き妖怪の世界へ♪
①チャレンジコーナー...射的、くじ、缶つまなど。②フードコーナー...カレーうどん、豚汁、おいなりさん、のむゼリーなど。③ステージコーナー...歌のお姉さん(さのっこ)、ダンスパフォーマンス&ワークショップ(10ミニッツ劇団)、妖怪イラストコンテスト結果発表。④その他...妖怪イラストコンテスト掲示、太陽黒点観測、スターウォッチングなど※内容等変更になる場合あり。費 無料~200円程度 申 不要
- わいわい広場
日 11月14日(金)、28日(金) 10時30分~11時30分 対 0~3歳児の親子 内 14日...新聞紙遊び17日...クッキング(たまごボーロ)※クッキングは予約制・別途材料費がかかります。詳細は問い合わせください。
- 天体観測
日 晴れた日の第1・3・5水曜日19時~20時30分 場 ほしをみる部屋(3階) 対 全年齢 内 秋の星座を観測しよう♪寒さ対策をしてお越しください。費 無料

大平みなみ児童館 (☎ 43 - 9880)

- クリスマスグッズ製作
日 11月29日(土) ①10時~②13時30分 / 12月6日(土) ①10時~②13時30分 対 市内の小学生、幼児(幼児は保護者同伴) 内 クリスマスリースを作ろう 定 各日15人 費 無料 申 11月8日(土)~※申込みの際、希望日時を伺います

ファミリーサポートセンター栃木 (栃木/☎25-1040・大平/☎43-1134)

- 日本赤十字社『幼児安全法』
日 11月14日(金) 10時~11時30分 場 とちぎコミュニティプラザ2F大会議室 対 どなたでも※託児あり 定 20組 費 無料 申 随時受付 内 日本赤十字社職員による幼児安全法の講習

休日・夜間救急診療

◀栃木地区急患センター11月の当番医師▶

境町 ☎(22) 8699

【診療時間等】

平日 19時～22時 (内科/小児を含む)
 休日 9時～21時 (内科/小児を含む) (外科)
 ※変更になる場合もありますので、事前に電話確認をしてからお出かけください。
 ※急患センターは、急病の患者さんに対し応急的な診療を行う施設です。急病ではない患者さんは、かかりつけ医師等の診療時間内に受診するなど、急患センターの正しい利用をお願いします。

1	土	江口(えぐち内科クリニック)
2	日	内: 天下井(あまがい内科医院) 外: 藤沼(彰)(藤沼医院)
3	月	内: 筒井(筒井医院) 外: 川島(かわしまクリニック)
4	火	成田(成田内科)
5	水	中元(中元内科医院)
6	木	藤沼(仁)(大平下病院)
7	金	山門(山門クリニック)
8	土	青木(虎)(青木医院)
9	日	内: 中村(洋)(都賀中央医院) 外: 野崎(野崎医院)
10	月	青木(章)(静和医院)
11	火	土谷(土谷医院)
12	水	金田(金田医院)
13	木	河口(河口医院)
14	金	亀田(亀田整形外科医院)
15	土	箕輪(箕輪内科)
16	日	内: 大森(うづまクリニック) 外: 大山(大山整形外科)
17	月	青木(虎)(青木医院)
18	火	斉藤(伸)(さいとう小児科)
19	水	恵川(与倉ペインクリニック)
20	木	川島(かわしまクリニック)
21	金	大山(大山整形外科)
22	土	横山(よこやま内科小児科クリニック)
23	日	内: 江田(江田クリニック) 外: 青木(虎)(青木医院)
24	月	内: 竹田(竹田内科医院) 外: 町田(メディカルパパス)
25	火	桜井(桜井こどもクリニック)
26	水	筒井(筒井医院)
27	木	野崎(野崎医院)
28	金	橋本(安)(橋本医院)
29	土	玉野(たまのクリニック)
30	日	内: 小林(こばやしクリニック) 外: 斉藤(浩)(はこのもりクリニック)

◀急患センター終了後、問合せ先▶

◆栃木市消防本部
 月～土曜日の22:00以降 ☎(22)0119
 日曜・祝日・年末年始の21:00以降 ☎(24)9999
 (音声ガイダンス)

◀小児救急診療(0歳から中学生)▶

◆とちの木病院(大町) ☎(22)7722
 日曜日 19:00～21:00
 ※市内の小児科開業医が中心となり実施しています。
 ◆下都賀総合病院(富士見町) ☎(22)2551
 木・金曜日 17:00～22:00 (要電話確認)

◀とちぎ子ども救急電話相談▶

毎日 18:00～23:00
 ☎028(600)0099 プッシュ回線の場合 #8000

◀とちぎ医療情報ネット▶

○ホームページ
 「とちぎ医療情報ネット」と検索するか、アドレスバーに下記のURLを入力。
<http://www.qq.pref.tochigi.lg.jp/>
 ○モバイル版
<http://www.qq.pref.tochigi.lg.jp/kt/>



更年期のころとからだ

更年期とは閉経前後の10年位(45～55歳位)をいいます。女性ホルモンの減少や環境の変化から、ころやからだの症状が出現しやすくなります。

☆更年期にはさまざまな症状があらわれます。



●健康診査を受けて、健康チェック!
 高血圧、脂質異常症、がん(大腸、乳、子宮)骨粗鬆症などに注意!



☆更年期を上手に過ごすポイント

●症状が強いようなら、婦人科受診を!



●夫婦や家族との対話を大切に



●あまり意識しすぎずに気楽にすごす



●趣味や外出で、気分転換を



●疲れたときは、のんびり休んでリラックス



●生活習慣病予防のために、食生活や運動にも気をかけて



成人健診等のご案内

～健康のために
 年に1回健康診断を受けましょう～

12月の健康相談・栄養相談

※予約制です。事前に問合先まで連絡ください。

日	曜日	会場	受付時間
10	水	藤岡保健福祉センター	13:30～16:30
12	金	大平ゆうゆうプラザ	13:30～16:30
18	木	西方保健センター	9:00～11:30
22	月	栃木保健福祉センター	9:00～11:30
24	水	岩舟遊楽々館	9:30～11:00
25	木	都賀保健センター	13:30～16:30

12月のころの健康相談

※予約制です。事前に問合先まで連絡ください。

カウンセラーが相談に応じます。

日	曜日	会場	受付時間
11	木	大平ゆうゆうプラザ	13:30～16:30

12月の集団検診日程

日	曜日	会場	対象	受診項目						
				A	B	C	検査	特定健診	前立腺がん	
1	月	大平ゆうゆうプラザ	男女	○	○	○	○	○	○	
2	火	大平ゆうゆうプラザ	女	○	○	○	○	○	×	
4	木	大平ゆうゆうプラザ	男女	○	○	○	○	○	○	
5	金	栃木保健福祉センター	女	○	○	○	○	○	×	
8	月	藤岡保健福祉センター	女	○	○	○	○	○	×	
9	火	藤岡保健福祉センター	男女	○	○	○	○	○	○	
10	水	栃木保健福祉センター	女	○	○	○	○	○	×	
11	木	栃木保健福祉センター	男女	○	○	○	○	○	○	
12	金	岩舟遊楽々館	男女	○	○	○	○	○	○	
13	土	静和地区公民館	男女	○	○	○	○	○	○	
15	月	栃木保健福祉センター	女	○	○	○	○	○	×	
16	火	栃木保健福祉センター	男女	○	○	○	○	○	○	
17	水	岩舟遊楽々館	男女	○	○	○	○	○	○	
18	木	栃木保健福祉センター	女	○	○	○	○	○	×	

検診日当日の受付時間は、8:30～10:30です。

11月の乳幼児健診

※個別通知にて案内した時間にお越しください。

日	曜日	地域(会場)
4	火	栃木(栃木保健福祉センター)
19	水	栃木(栃木保健福祉センター)
19	水	都賀(都賀保健センター)
20	木	藤岡(藤岡保健福祉センター)
25	火	大平(大平ゆうゆうプラザ)
25	火	西方(西方保健センター)
27	木	岩舟(岩舟遊楽々館)

日	曜日	地域(会場)
19	水	都賀(都賀保健センター)
20	木	栃木(栃木保健福祉センター)
20	木	藤岡(藤岡保健福祉センター)
25	火	西方(西方保健センター)
26	水	大平(大平ゆうゆうプラザ)
27	木	岩舟(岩舟遊楽々館)

日	曜日	地域(会場)
5	水	栃木(栃木保健福祉センター)
5	水	藤岡(藤岡保健福祉センター)
6	木	大平(大平ゆうゆうプラザ)
14	金	岩舟(岩舟遊楽々館)
21	金	西方(西方保健センター)
26	水	栃木(栃木保健福祉センター)

日	曜日	地域(会場)
7	金	大平(大平ゆうゆうプラザ)
13	木	栃木(栃木保健福祉センター)
27	木	栃木(栃木保健福祉センター)
7	金	藤岡(藤岡保健福祉センター)
11	火	栃木(栃木保健福祉センター)
12	水	都賀(都賀保健センター)

乳幼児健診等のご案内

11月の子育てサロン	日	曜日	地域(会場)
	10	月	栃木(栃木保健福祉センター)
	12	水	大平(大平ゆうゆうプラザ)
	12	水	岩舟(岩舟遊楽々館)
	17	月	藤岡(藤岡保健福祉センター)
	19	水	西方(西方保健センター)
	25	火	都賀(都賀保健センター)

すくすく教室

※事前に問合先まで連絡ください。

会場	月	日	曜日	内容
大平ゆうゆうプラザ	11	19	水	離乳食教室・子育て相談
藤岡保健福祉センター	11	10	月	離乳食実習
	12	19	金	ベビータッチケア
西方保健センター	11	12	水	子育てのお話
岩舟遊楽々館	11	17	月	子育てのお話
	12	2	火	離乳食教室

両親教室

※事前に問合先まで連絡ください。

内容	会場/日程	
	栃木保健福祉センター	大平ゆうゆうプラザ
①妊娠中の生活・仲間づくり	11月21日(金)	終了
②育児について・妊娠中の栄養	12月15日(月)	11月28日(金)
③妊婦体験・赤ちゃんのお風呂	1月17日(土)	12月20日(土)



平成25年 11月生まれの赤ちゃん



わが家の天使 エンゼル



かなやま りよお 金山 凌大ちゃん



くらはら こう 蔵原 康ちゃん



おおはし なな 大橋 奈和ちゃん



あおき るな 青木 瑠愛ちゃん



やまなか そうた 山中 奏太ちゃん



いでい ひろむ 出井 央ちゃん



よしだ いずみ 吉田 惟純ちゃん



きくち りほ 菊地 里帆ちゃん



あまがい しょうま 天海 翔真ちゃん



せりざわ かずき 芹澤 一慶ちゃん



いけざわ ひろと 池澤 宏人ちゃん



おおさわ ななと 大澤 奏翔ちゃん



かたやなぎ あいり 片柳 愛瑠ちゃん



おのの 凛 小野寺 凜ちゃん



ふじた とうま 藤田 透舞ちゃん



さわだ ここな 澤田虹々音ちゃん



おおしま ゆい 大嶋 柚衣ちゃん



たかた はると 高田 陽斗ちゃん



おおぐり ゆず 大栗 柚ちゃん



よこやま きょうご 横山 恭梧ちゃん



てづか りょうすけ 手塚 亮輔ちゃん



いなば りら 稲葉 暁空ちゃん



おおもり はると 大森 陽斗ちゃん



あまがさ あこ 天笠 愛心ちゃん



おおつか ちさ 大塚 ちさちゃん



たなか みつき 田中 紗月ちゃん



あさい らうる 浅井羅羽琉ちゃん



あかほり えいすけ 赤堀 榮佑ちゃん



やまだ りくと 山田 陸斗ちゃん



おかもと しゅうご 岡本 柊悟ちゃん



そうとめ ゆか 早乙女有加ちゃん



こなみ はるか 小波 晴香ちゃん



おいけ るいき 尾池 塁貴ちゃん



やまもと ゆうた 山本 結太ちゃん



かげやま ひより 影山ひよりちゃん



すがぬましようたろう 菅沼聖太朗ちゃん

(募集) 写真の裏に赤ちゃんの名前(ふりがな)・生年月日・住所・電話番号・保護者名を記入して〒328-8686市役所秘書広報課へ。写真は返却しません。(締め切り)平成26年1月生まれ 11月18日(火) (当日必着)平成26年2月生まれ 12月5日(金)

とちぎ 散歩 第28回 小倉堰

関東有数の用水堰である小倉堰は、約400年前の慶長8年、ときの西方城主藤田能登守によって築かれました。これにより小倉川(現在の思川)の豊富な清流を取水した水田開拓がすすみ、肥沃な大地を作り上げ、西方の米どころとしての基礎を築いてきました。小倉堰の長い歴史は、水害との戦いでもありました。以前の工法は川の中に杭を打ち、竹で編んだ籠に石を詰めた蛇籠で堰き止める仮堰でした。洪水で流される度、地区の名主達が修復してききましたが、洪水に強い固



定堰を望む声は強くなってきました。そして昭和29年、三年の月日をかけて強固な固定堰、現在の小倉堰が完成しました。隣接する西方ふれあいパークの、ふれあい広場駐車場をご利用されると、徒歩で小倉堰を望むことができます。道程途中にある水神社にお参りをしつつ、深まる秋の気配の中、散策を楽しませてはいかがでしょうか。

とちぎ散歩は、栃木市にある名所、旧跡など観光スポットを紹介します。

まるまるまるごとつがまつり2014
都賀地域の各種団体が一堂に会し、都賀をまるまるごと楽しむお祭りです。「夢いっぱい笑顔がいっぱい腹いっぱい」をテーマに、イベント・食べ物盛りだくさんで開催します!
日時 11月30日(日) 9時~15時(雨天決行)
会場 産文通り線及び周辺の市施設 (ハートホール・都賀中学校他)
内容 とちおとめ25ミニライブや郷土芸能などのステージイベント、移動動物園、工事車両・はしご車搭乗体験、抽選会、福祉バザー、苗木無料配布、模擬店など(※コーナーにより人数制限あり。)とち介、とちまるくんも遊びに来ます!
問合せ まるまるまるごとつがまつり実行委員会 (都)産業振興課内 ☎(29)11104

平成26年度市民健康まつり
秋恒例の「市民健康まつり」を開催します。医師などによる健康相談や各種測定などが無料で受けられたり、先着1,000名の抽選会があったりとイベントが満載!
期日 11月30日(日)
会場・内容
◎栃木中央小学校体育館(入舟町) 10時~15時
・健康相談コーナー(医師、歯科医師、薬剤師、歯科技工士、歯科衛生士、栄養士)
・測定コーナー(動脈硬化、肺活量、呼気中Co濃度、骨密度、体組成、血圧・血糖値)
・その他(マッサージ、ロコモ予防運動教室、ゲーム遊びほか)
・小学生の健康ポスター展示
「とち介」と「熱気球ハートランド号」が午後来場
抽選会
◎とちぎ蔵の街観光館2階(万町) 13時30分~15時
・市民公開講座(落語・健康座談会)
春風亭栞枝と医師
入場 無料
駐車場 市役所旧庁舎駐車場と新庁舎立体駐車場
問合せ 本健康増進課 ☎(25)3511

介護付きだから安心
ハーモネットハウス大平 入居者募集
高齢者向け優良賃貸住宅 栃木県指定 特定施設入居者生活介護
0120-333-675 栃木市大平町富田5-230 受付/午前9時~午後6時
Halp Enterprise

リフォーム・屋根・外壁塗装 工事請負
急募、現場作業・管理者募集中!!
《作業内容》住宅・アパート・リフォーム住宅等の現場作業・管理給与・待遇等は面談の上(詳細はハローワークに掲載されています)
住まいは生きています。だから手入れが必要です。
環境にやさしい塗料で、屋根・外壁の塗り替えはいかがでしょうか?
オオアク建装工業株式会社 栃木市箱森町51-28(運動公園P前) TEL:0282(22)5981(診断・見積無料)

地域話題を写真で紹介!

まちかど

ニュース

市内各地から、楽しい話題が届きました!

地域話題を Facebookでもお届けしています。



Facebookに登録の無い方でもご覧になれます。
<https://www.facebook.com/TochigiCity>

敬老会

9月中旬、西方地域の各所で、自治会主催の敬老会が開催されました。

各会場では、健康長寿を祝う地元の方々により、お囃子やカラオケ大会、ゲストによる歌謡ショーなど、それぞれに趣向をこらした多彩な余興が催され、招待されたお年寄りたちは、和やかに楽しいひとときを過ごしました。



防災訓練実施される

9月20日、家中小学校で、平成26年度栃木市総合防災訓練(都賀支部)が実施されました。午前8時30分から会場周辺の自治会の皆さんがそれぞれの公民館から消防団員誘導のもと、家中小学校まで避難訓練を行いました。会場では、参加者が水消火器訓練や応急手当訓練などを体験して災害などの非常時に冷静な対応ができるように、真剣に訓練に取り組みました。



優勝、2連覇を飾りました。

ぶどうの王様☆

岩舟ぶどう杯争奪武道大会(岩舟町観光協会主催)が、9月13日(土)、こなら館で行われました。地域の特産品である「ブドウ(巨峰)」と「武道」を縁に開催されてきたこの大会は、今年で10回目を迎えます。



交通安全出発式

9月21日(日)、秋の交通安全県民総ぐるみ運動出発式が、栃木警察署にて行われました。

当日は絶好の秋晴れのもと、栃木地区交通安全協会などの関係団体のみなさんや地元の皆さんなど約300人が出席して式が行われました。また、アルス幼稚園の園児たちが演技を披露し、運動に出発する様子を見送りました。



渡良瀬遊水地で多彩なスポーツを満喫

「栃木市渡良瀬遊水地フェスティバル2014」が9月7日、谷中湖北ブロック子供広場ゾーンをメイン会場に開催されました。

全日本実業団自転車競技連盟主催の自転車レースも同時開催され、遊水地内や周辺で行われている多彩なレジャー・スポーツが一堂に会しました。

来場者は熱気球や2人乗り自転車の体験などを楽しんだほか、当日抽選でスカイダイビングとグライダーの無料体験も行われました。



新しい給食センターが完成!

8月20日、大平学校給食センターの竣工式が、市議会議員や各小中学校長、工事関係者等の出席のもと、同センターを会場に開催されました。式では、市長の報告や来賓祝辞、感謝状の

贈呈などが行われました。新しい給食センターで調理した給食は、2学期から大平地域の小中学校に提供されています。



市内各地のイベント情報を、市ホームページのイベントカレンダーで見ることができます。

販売実績 No.1 住宅会社の地域密着型リフォーム専門店 www.maruwa-net.jp

丸和住宅

検索 クリック

AFTER

今まで住み続けた我が家に「ありがとう」を贈ろう

まずは無料お見積りから

地域一番店

※全て当社の施工例です

「信頼」のナンバーワンブランドを目指して **MARUWA (株) 丸和住宅 家リフォーム専科** 目印はサイゼリヤさん隣! **イオン栃木店** お問い合わせはお気軽にどうぞ **0282-28-6770**