

広報

とちぎ

2021 **9**
NO.137

<https://www.city.tochigi.lg.jp>



水面を 駆ける

第76回国民体育大会 関東ブロック大会 カヌースプリント競技 (7月4日)

カヌースプリント・ボート いちご一会とちぎ国体リハーサル大会

渡良瀬遊水地の谷中湖特設競技場で、来年度開催予定の「いちご一会とちぎ国体」カヌー競技・ボート競技。そのリハーサル大会が開催され、8都県の代表選手たちが熱いレースを繰り広げました。

今回は無観客での開催となりましたが、来年の本番では、会場での応援をよろしくお願いいたします！



湖上 で 競う

第76回国民体育大会 関東ブロック大会 ボート競技 (7月10日・11日)

目次

特集 1	9月は認知症普及啓発月間です	2
特集 2	岩舟総合運動公園サッカー専用スタジアム等について	4
今月の注目情報	子育て広場	12
インフォメーション	健康情報コーナー	13
(お知らせ)	文化芸術・プロスポーツ	14
(募集・催し)	ハートランド私が紹介します	15
(講座)	わが家の天使	15
みんなの伝言板	まちかどニュース	16



栃木市マスコットキャラクターとち介

栃木市の人口

人口	157,592 人	(-85)
男	78,846 人	(-56)
女	78,746 人	(-29)
世帯数	66,243 世帯	(-7)

※住民基本台帳より
6月末現在 () 内は前月比

感染症対策のためイベントなどが変更になることがあります

今号に掲載のイベントなどは、新型コロナウイルスの感染拡大防止等の理由により、中止・変更になる場合があります。最新の情報は市ホームページをご覧ください。最新情報は市ホームページをご覧ください。最新情報は市ホームページをご覧ください。

9月は 認知症普及啓発月間です



「認知症サポーター養成講座」の様子

9月21日は「世界アルツハイマーデー」です。また、9月を「世界アルツハイマー月間」と定め、全国各地で認知症の普及啓発を目的とした取り組みを行っています。栃木市においても、9月を“認知症普及啓発月間”として、キャンペーンを実施します。

認知症は高齢になると発症しやすいため、高齢者の病気と考えがちですが、比較的若い世代で発症することもあり、65歳未満で発症する認知症を若年性認知症と呼んでいます。認知症は誰にでも起こりうる可能性のある脳の病気で、多くの人のにとって身近なものです。

認知症を正しく理解することで、認知症の方やそのご家族の気持ちに寄り添い、適切なサポートにつながります。みなさんもこの機会に認知症についての理解を深め、認知症の方とその家族が安心して暮らせる地域を一緒につくっていきましょう。

認知症普及啓発月間のスケジュール

- 9月13日(月) 11時～11時35分 FMくらら「教えて認知症」放送
- 9月14日(火) 10時30分～12時 イオン栃木店 街頭キャンペーン
- 9月15日(水)～30日(木) 栃木市図書館 認知症関連図書コーナーの設置
- 9月1日(水)～30日(木) 市役所本庁舎内にて認知症普及啓発月間のPR(パネル展示等)・地域包括ケア推進課職員等によるオレンジバッジ着用キャンペーン



認知症関連図書コーナー

認知症活動支援の色は「オレンジ」です

Q. なぜオレンジなの?
A. 「柿色」をしたオレンジは、温かさを感じさせ“手助けします”という意味をもつとされています。

認知症について正しい知識をもちましょう。

「認知症によるもの忘れ」と「加齢によるもの忘れ」の違い

認知症とは、さまざまな原因で脳の働きが悪くなって、記憶力や判断力などが低下し、日常生活に支障がでる状態で、通常の老化による衰えとは違います。“朝ご飯に何を食べたか思い出せない”といった体験の一部を忘れるのは、加齢によるもの忘れと言えますが、朝ご飯を食べたこと自体を忘れてしまう場合は、認知症が疑われます。

朝ごはんはまだかな?



認知症によるもの忘れ	加齢によるもの忘れ
約束したことを忘れる	約束をすっかり忘れる
買い物したことを忘れ、同じものを買う	買い物で買い忘れることがあるが、あとから思い出することができる
日付や曜日、場所などがわからなくなる	日付や曜日、場所などを間違える

主な認知症のタイプ

アルツハイマー型認知症

脳の神経細胞が死滅し、脳の萎縮が進行する。
・認知症状の進行はゆっくりで、機能低下が全般的に起こる。もの忘れの自覚があまりない。
(例) 置き忘れ、しまい忘れ、約束を忘れる

血管性認知症

脳梗塞や脳出血などの脳血管障害に由来するもの。
・手足の麻痺や言語障害などを伴うことが多い。
・感情の起伏が激しくなることがある。
(例) 意欲の低下、複雑な作業ができなくなる

10年後のあなたの家。誰が直すのでしょうか。

価格だけだったら大手量販店に分があるにも関わらず今も残る町の電気屋さんには根強い人気があるのはなぜでしょうか。皆様もご存知のように、機械はいつか動かなくなります。動かなくなったとき、誰の顔が浮かぶでしょうか。困ったときに、町の電気屋さんはすぐに駆けつけてくれる。この安心感がなによりも大切なのではないのでしょうか。

家もいつかはメンテナンスが必要になります。そんなとき、すぐに駆けつけてくれる工務店は身近にあるのでしょうか。

今、家造りの職人がどんどん減っています。今後、増加に転じる見込みはまずありません。人口減少に伴い、住宅着工数が減っていき、建てた会社が地方から撤退となった時どうなるのでしょうか。建ててすぐは問題ありません。ですが、10年後、20年後、誰があなたの家を守ってくれるのでしょうか。必要な時に、頼む相手がいないという状況がすぐそこまで迫っているのです。これから家を建てる方も、すぐに家を建てた方も、何かあったときにすぐに駆けつけられる工務店とのつながりを今のうちに作っておくことが大切になってきます。

木造住宅の担い手である大工業者数は、20年前と比べて半分に減っている。

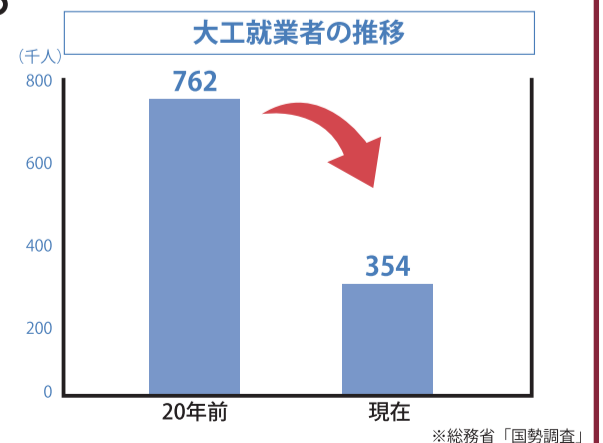

株式会社木の花ホームグループ

新築
木の花ホーム

0120-89-5087
栃木市西方町本城62-3 TEL 0282-92-0198

リフォーム
カラース

0120-119-895
栃木市野中町1382-2 栃木市総合運動公園前

外壁・屋根塗装

木の花塗装 ☎0282-27-0850
栃木市平柳町3-31-30

認知症の古いイメージにしばられず、新しいイメージを持とう。



認知症になってもその人らしさがなくなっているわけではありません

何もわからなくなる、何もできなくなるわけではありません。わかること、できることがたくさんあります。認知症になったとしても、すべての記憶がなくなってしまう訳ではなく、体調と同じで調子が良い時もあれば悪い時もあります。本人が苦手なことを周りの方々がサポートすることで、病気や生きづらさはあっても、自分らしく楽しく暮らすことができます。

身近な方が認知症になった時、色々と苦手なことや失敗することも増えて、まるで人が変わってしまったと感じられるときがあるかもしれません。しかし、その人がそこにいることには変わりはありません。“認知症”があっても、病気から考えられる先入観で見のではなく“その人自身”を見つめてください。本来のその人の暮らしを大切に、日常生活の中で共に支えあって生活していける社会をつくっていきましょう。

こんな症状がありませんか？

- ◎ 同じ事を何度も言ったり聞いたりする。
- ◎ しまい忘れや置き忘れが増え、いつも探し物をしている。
- ◎ 今までできていたことができなくなった。
- ◎ 些細なことでも怒りっぽくなった。
- ◎ 慣れた道や自宅近所で道に迷った。
- ◎ 服を着替えず、身だしなみを気にしなくなった。

認知症は、早期発見と治療が大切です！



★気になることがある時には、かかりつけ医や地域包括支援センターに相談しましょう。早期に見出し適切な医療につながることで、進行を遅らせることや、症状をやわらげることができます。また、介護サービスなどのサポートは本人やご家族の安心につながります。



栃木市認知症あんしんガイドをご活用ください！

認知症のことを知り、認知症に対する不安を軽減するために、認知症の進行や状態に合わせて受けられる栃木市の医療・介護等のサービスや地域資源などの情報をまとめたものです。地域包括支援センターの窓口のほか、栃木市ホームページからもご覧いただくことができます。(右のQRコード参照) 日頃の生活や、認知症の理解にお役立てください。



認知症サポーター養成講座を開催しています

市では様々な機会を通じて認知症サポーター養成講座を開催しています。「認知症サポーター」とは、この講座を受講した方です。認知症についての正しい知識を持ち、認知症の人や家族を温かく見守る応援者が地域で増えるよう普及活動をすすめています。



認知症サポーターカード

認知症に関する相談窓口

◎認知症初期集中支援チームがお手伝いします！

認知症初期集中支援チームとは、認知症サポート医、専門員（とちぎオレンジ相談員）、地域包括支援センター職員などで構成される、認知症の支援チームです。認知症についての困りごとや心配ごとなどの相談に対応しています。

■ 認知症初期集中支援チーム（栃木中央地域包括支援センター内） ☎ (21) 2171

◎地域包括支援センター

認知症の相談や介護サービスの利用について、お気軽にご相談ください。

地域包括支援センター	所在地	電話番号	地域包括支援センター	所在地	電話番号
栃木中央	市役所本庁舎 2 階	(21) 2245	大平	大平総合支所内	(43) 9226
吹上	吹上公民館内	(31) 1002	藤岡	藤岡総合支所内	(62) 0911
皆川	皆川公民館内	(22) 3991	都賀	都賀総合支所内	(28) 0772
寺尾	寺尾公民館内	(31) 1120	西方	西方総合支所内	(92) 0032
国府	国府公民館内	(27) 3855	岩舟	岩舟総合支所内	(55) 7782
大宮	大宮公民館内	(28) 2113			

岩舟総合運動公園サッカー専用スタジアム等について

岩舟総合運動公園内に、民間で整備し運営も行うサッカー専用施設（スタジアム、天然芝練習場など）が完成し、事業計画が提出されました。

今後は、事業計画に示された地域イベントでの施設開放や、市内少年サッカー大会決勝等のスタジアム開催、市民の皆さんへのピッチ開放などを実施していきます。

施設名

CITY FOOTBALL STATION
(シティ フットボール ステーション)

施設の種類や設備

- ・スタジアム棟
- ・天然芝ピッチ2面
- ・イベントステージ
- ・大型映像装置
- ・ピッチ照明 など



スタジアム棟



イベント・飲食スペース



大型映像装置

施設の特徴

メインとなるサッカー専用スタジアムは、JリーグのJ3基準を満たしたスタジアムです。ピッチから観客席までの距離が5mと近く、サッカーの迫力を身近で体感できます。

また大型映像装置やイベントステージも備え、パブリックビューイング等のイベントも開催可能です。



スタジアム等の利用に関する事業計画

① 今後の展開

1. 地域の振興と活性化

- ①サッカー専用スタジアムで試合を楽しむ文化を造り出し、日常的に楽しめる場とし、「観るスポーツ」を推進します。
- ②スタジアム中央の大型ビジョンや観客席からピッチまでの距離5mの欧州型サッカー専用空間を作ります。
- ③試合の開催、LIVE配信により、栃木市や岩舟地域の知名度アップを図ります。
- ④花センターやフルーツパークなど、近隣観光施設等と連携した集客を図ります。
- ⑤サッカーを中心としたスポーツを通して、企業間の異業種交流を進め、地域特産品の販売を行います。
- ⑥地元との連携により地域のイベント等の活動を進め、地域の活性化を図ります。



2. 市民の健康づくり

- ①サッカー、フットサルを中心にスポーツでの健康づくりを推進します。
- ②地域の体育祭や健康福祉まつりの会場として施設を開放します。
- ③スポーツを気軽に行える環境を作り出します。
- ④栃木シティフットボールクラブ公式試合のホームゲームの開催、アウェイゲームのパブリックビューイングを開催し、観る機会を作り、スポーツを行う動機づけを行います。

3. スポーツの普及と青少年育成

- ①試合やスクール等により、子ども達とチームや選手との交流を行います。
- ②地域の体育祭や健康福祉まつりの会場として活用します。
- ③栃木シティフットボールクラブの下部組織アカデミーを充実させ、地域の子どもの参加を進めます。
- ④市内少年サッカーの大会等を開催します。



② 令和3年度の利用予定

- ①栃木シティフットボールクラブの公式試合（関東サッカーリーグ1部）の開催
- ②アウェイゲームパブリックビューイングの開催
- ③スタジアムピッチの無料開放（市内保育園・幼稚園小学生、栃木市民限定、一般公募）
- ④ホームゲーム前のサッカー教室
- ⑤東京オリンピックのパブリックビューイング（中止）
- ⑥地域イベント開催（体育祭・健康福祉まつりは中止）
- ⑦施設の貸出
- ⑧市との連携事業開催



問合せ スポーツ連携室
☎ (21) 2591

害虫獣駆除 株式会社 防除プロジェクト

害虫駆除ならお任せ 技術(技)に自信あり!
まずは見積もりから 安心プライスで施行いたします
ネズミ・ゴキブリ・シロアリ・ダニ・ハチ・コウモリ・害獣等
害虫のことなら何でもご相談ください
※害虫を予防する「環境」についてのご相談も承ります

栃木消毒 栃木消毒 で 検索
☎ 62-5679 ☎ 090-1816-2266

ぜん

ぎゃらりい ぜん株式会社
〒328-0037 栃木県栃木市後町7-15(銀座通り)
TEL.0282-25-0017 FAX.0282-20-3217
OPEN:水~日/10:00~18:00 CLOSE:月・火
http://www.galleryzen.co.jp/

買取 日本画・洋画・掛軸・陶磁器・木竹工芸品・ガラス工芸品・骨董品・茶道具・古銭・切手その他 どうぞお気軽にご相談ください

まだまだ きびしい 残暑

電気代の節約なら低価格で安心な新電力

ホームタウンでんき
をご検討ください。

CATV 栃木ケーブルテレビ ☎ 0120-25-1819

永野川・赤津川・藤川・柏倉川の浸水リスク想定図が公表されました

想定最大規模降雨に伴う洪水により、河川が越水、溢水した場合に浸水が想定される区域及びその水深が公表されました。市や栃木県のホームページで公開しています。危機管理課（市役所本庁舎5階）または関係する地域の総合支所・公民館でも閲覧することができます。

閲覧場所

- 永野川 寺尾公民館
- 赤津川 西方総合支所・真名子出張所・都賀総合支所・吹上公民館・皆川公民館・大平総合支所
- 藤川 皆川公民館
- 柏倉川 皆川公民館

※危機管理課（市役所本庁舎5階）では全河川が閲覧できます。

問合せ先

危機管理課 ☎(21) 2551

※掲載の地図は縮小した部分図です。閲覧場所や市HPでは、大きなカラー図で閲覧できます。

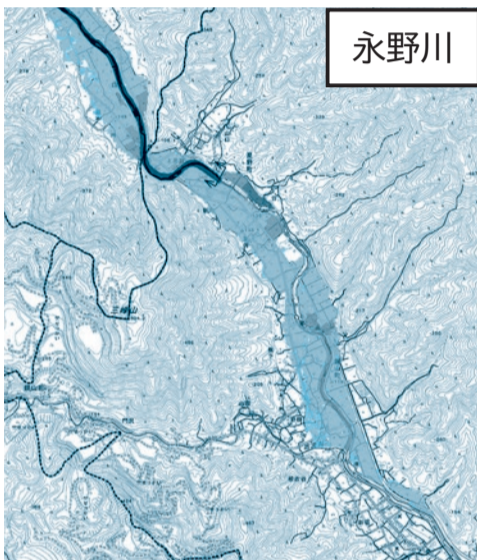
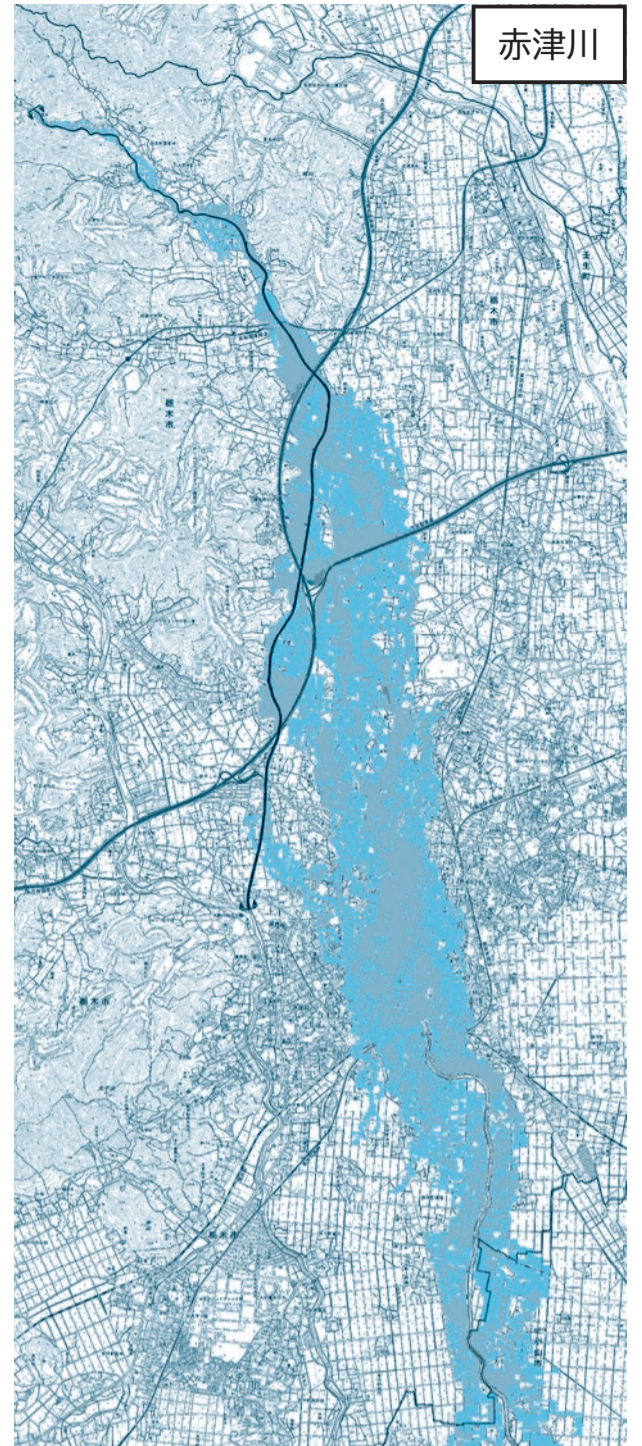
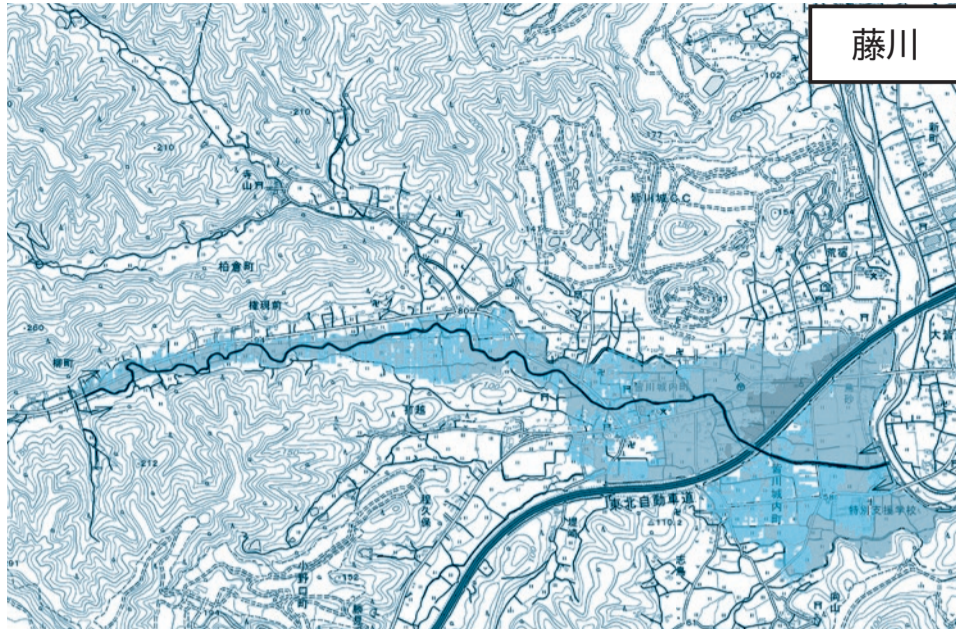

多世代まちづくり意見交換会

各世代が一堂に会し、地域の課題やそれぞれの世代が感じる問題点などについて、市長、市執行部及び参加者と意見交換を行います。

日時と会場

9月18日(土) 13時30分～15時30分 北部健康福祉センター「ゆったり～な」

10月16日(土) 13時30分～15時30分 コスモスホール(岩舟文化会館)

申込 感染症対策のため事前に申し込みした方のみ参加となります。希望する方は、9月15日までに下記問合せ先へ電話にて申し込みください。

問合せ先 広報課 ☎(21) 2317

栃木市プレミアム付き商品券 取扱参加店募集

2021栃木市プレミアム付き商品券「とち介商品券」の発行にあたり、取扱参加店を募集します。

申込期間 9月1日(水)から ※9月30日(木)までに申し込みをすると、配布チラシに店名を掲載します。

参加条件・申込方法 栃木市商工経済団体連絡協議会(商工会議所・各商工会)に問い合わせください。

問合せ先 栃木商工会議所 ☎(23) 3131 大平町商工会 ☎(43) 7121
 藤岡町商工会 ☎(62) 2006 都賀町商工会 ☎(27) 4488
 西方商工会 ☎(92) 2108 岩舟町商工会 ☎(55) 4307
 商工振興課 ☎(21) 2508

市政トピックス Hearts of TOCHIGI



災害改良復旧や通学路の安全確保へ 栃木県に要望活動を行いました

7月26日、大川市長が栃木県庁において、栃木県への要望活動を行いました。

この日は地元選出の栃木県議会議員の皆さんも同行し、永野川・巴波川の災害改良復旧の早期実現をはじめ、通学路の安全確保など、市民生活にかかわる事項について、栃木県知事や、県庁でそれぞれの事業を担当する部署に、直接要望を行いました。



栃木市長杯第66回 栃木市学童フットボール大会

7月18日・22日、栃木市総合運動公園を会場に、「栃木市長杯第66回栃木市学童フットボール大会」を開催しました。「栃木市長杯」として新たに開催することになった今大会には、市内の学童フットボールチーム7チームが参加し、リーグ戦方式で対決。2日間の激闘の末、3位は「国府北」、2位は「吹上フットボールクラブ」、そして、栄えある優勝に輝いたのは「城東」でした！



子育て世代向けの移住定住相談会をオンライン開催

7月22日、「子育て世代の移住計画相談会」が開催されました。これは、4月に栃木市移住定住コーディネーターとして着任した青山さんが、栃木市に移住を検討している方を対象として開催したものです。当日は、子育てをきっかけに市内に移住した、地域おこし協力隊の遠藤さんをゲストに迎え、栃木駅前の観光交流館「蔵なび」を中継会場に、栃木市での生活などをオンラインで紹介しました。



悪質な点検商法に注意!

秋は大雨や台風による災害が多くなる季節。被害に遭わないか不安に思うの に乗じて、リフォーム業者が突然訪問し「自宅の点検をしないか」「火災保険を使って修理しないか」などと言われお願いしたところ後でトラブルになる、という相談が寄せられています。

事例① 「近くで工事をしている」という業者が来て、「お宅の屋根が傷んでいるように見えたので、ついでに点検しますか?」と言われて頼んだ。業者に「このままでは雨漏りする」と言われ、すぐに契約したが、後で必要のない契約だと分かった。

⇒訪問販売は、不意打ち性が高く、冷静な判断ができずに契約に至ってしまうケースがあります。業者に急かされてもすぐには契約せず、複数の業者から見積もりをとりましょう。修理や工をする際は、家族等に相談し、本当に必要な契約か比較検討しましょう。

事例② 「火災保険を使って屋根の修理をしないか」と業者が訪れ、「保険の範囲内で

修理する、自己負担はない」と言われ契約した。保険会社には、2年前の台風で壊れたと言うように指示され困った。

⇒経年劣化した部分の修理は、火災保険の保険金は支給されません。保険会社に申請する際に、業者が関わっていることを隠すようにとか、嘘の説明をするように言われた時は、きっぱりと断りましょう。

事例③ 独り暮らしの高齢の父が、外壁工事の契約をしていた。父は認知症があり、契約時のことをよく覚えていない。

⇒コロナ禍で、離れて暮らす父母等と疎遠になりがちです。こまめに連絡を取り、不審な契約がないか注意しましょう。

訪問販売で契約した場合、契約から8日間はクーリング・オフ(頭を冷やして考える期間)ができます。クーリング・オフ期間が経過しても、おかしい、納得できないと思った場合には、消費生活センターに相談しましょう!

消費生活センター(本庁舎2階) ☎(23)8899 / FAX(23)8820

■栃木市人事行政の運営等の状況(概要)

栃木市人事行政の運営等の状況の公表に関する条例に基づき、令和2年度の栃木市の人事行政運営等の状況について、次のとおり公表します。詳細は、市ホームページに掲載しています。

問合せ先 職員課 ☎(21)2351

1 職員数に関する状況 部門別職員数の状況と主な増減理由

部門	区分	職員数		対前年増減数	主な増減理由
		2年度	3年度		
一般行政	議会	10	10	0	
	総務	256	271	15	業務増
	税務	66	63	▲3	事務の統廃合
	民生	223	223	0	
	衛生	71	81	10	業務増
	労働	1	1	0	
	農林水産	56	40	▲16	事務の統廃合
	商工	33	37	4	業務増
	土木	121	107	▲14	事務の統廃合
	小計	837	833	▲4	
特別行政	教育	171	157	▲14	事務の統廃合
	消防	190	192	2	業務増
	小計	361	349	▲12	
普通会計		1,198	1,182	▲16	
公営企業等	水道	27	26	▲1	事務の統廃合
	下水道	25	23	▲2	事務の統廃合
	その他	64	63	▲1	事務の統廃合
	小計	116	112	▲4	
合計		1,314	1,294	▲20	

2 職員の給与に関する状況

(1) 人件費の状況(普通会計決算)

区分	住民基本台帳人口(R2年度末)	歳出額(A)	実質収支	人件費(B)	人件費率(B/A)	前年度人件費率
2年度	157,929人	89,440,884千円	4,693,804千円	11,598,483千円	13.0%	17.3%

*人件費(B)には、職員給料・手当のほか、事業費支弁職員人件費、議員、各種委員、特別職の給与、報酬が含まれています。

(2) 職員給与費の状況(普通会計予算)

区分	職員数(A)	給与費				1人当たり給与費(B/A)
		給料	職員手当	期末・勤勉手当	計(B)	
3年度	1,191	4,627,203千円	762,237千円	2,081,828千円	7,471,268千円	6,273千円

(3) 職員の平均給料月額及び平均年齢(令和3年4月1日現在)

	平均給料月額	平均年齢
一般行政職	331,269円	43.5歳
技能労務職	297,295円	55.4歳

*1. 一般行政職とは、戸籍、年金等の受付や福祉、経理等の業務に従事する事務職員と土木建築等の設計監理業務などに従事する技術職員です。
2. 技能労務職とは、自動車運転手、用務員や道路補修作業員などです。

(4) 職員の初任給の状況(令和3年4月1日現在)

区分	給料月額	
一般行政職	大学卒	182,200円
	高校卒	150,600円
技能労務職	高校卒	143,000円

*一般行政職には行政職給料表が、技能労務職には技能労務職給料表が適用され、異なった給与体系になっています。

(5) 職員の経験年数別・学歴別平均給料月額の状況(令和3年4月1日現在)

区分	学歴	経験年数10年	経験年数20年	経験年数25年	経験年数30年
		一般行政職	250,939円	348,555円	374,850円
	高校卒	-	-	-	357,367円

*経験年数とは、卒業後直ちに採用され引き続き勤務している場合は、採用後の年数をいいます。

(6) 行政職給料表適用職員の級別職員数の状況(令和3年4月1日現在)

区分	1級	2級	3級	4級	5級	6級	7級	8級	計
標準的な職務内容	主事	主事	主任	主査	副主幹	課長補佐	課長	部長	
職員数	46	222	131	294	156	83	94	19	1,045
構成比	4.4%	21.3%	12.6%	28.1%	14.9%	7.9%	9.0%	1.8%	100.0%

(7) 職員手当の状況

(令和3年4月1日現在)

手当の種類	支給額等																	
扶養手当	<p>支給対象者</p> <ul style="list-style-type: none"> (1) 配偶者 (2) 満22歳に達する日以後の最初の3月31日までの間にある子、孫及び弟妹 (3) 満60歳以上の父母及び祖父母 (4) 重度心身障がい者 <p>支給額(月額)</p> <table border="1"> <tr> <td>配偶者</td> <td>6,500円</td> </tr> <tr> <td>子</td> <td>1人につき10,000円</td> </tr> <tr> <td>父母等</td> <td>1人につき6,500円</td> </tr> <tr> <td>満16歳の年度初めから満22歳の年度末までの子</td> <td>1人につき5,000円加算</td> </tr> </table>	配偶者	6,500円	子	1人につき10,000円	父母等	1人につき6,500円	満16歳の年度初めから満22歳の年度末までの子	1人につき5,000円加算									
配偶者	6,500円																	
子	1人につき10,000円																	
父母等	1人につき6,500円																	
満16歳の年度初めから満22歳の年度末までの子	1人につき5,000円加算																	
地域手当	<p>支給対象者 全職員</p> <p>支給額(給料月額+管理職手当+扶養手当)×支給割合 支給割合は3%</p>																	
住居手当	<p>支給対象者 住宅を借り受け、月額16,000円を超える家賃を支払っている職員</p> <p>支給額(月額)</p> <table border="1"> <tr> <td>借家</td> <td>28,000円以内</td> </tr> </table>	借家	28,000円以内															
借家	28,000円以内																	
通勤手当	<p>支給対象者</p> <ul style="list-style-type: none"> (1) 交通機関等を利用する職員 (2) 自動車等を使用する職員 <p>支給額(月額)</p> <table border="1"> <tr> <td>交通機関等利用</td> <td>55,000円以内</td> </tr> <tr> <td>自動車等使用(通勤距離に応じ)</td> <td>2,000円から31,600円まで</td> </tr> </table>	交通機関等利用	55,000円以内	自動車等使用(通勤距離に応じ)	2,000円から31,600円まで													
交通機関等利用	55,000円以内																	
自動車等使用(通勤距離に応じ)	2,000円から31,600円まで																	
時間外勤務手当	<p>正規の勤務時間を超えて勤務した職員に支給</p> <ul style="list-style-type: none"> 勤務日における時間外勤務1時間につき 当該職員の時間単価×125/100 週休日における時間外勤務1時間につき 当該職員の時間単価×135/100 午後10時から翌日の午前5時までの間である場合は、その割合に100分の25を加算した割合 																	
期末手当 勤勉手当	<table border="1"> <thead> <tr> <th></th> <th>期末手当</th> <th>勤勉手当</th> <th>計</th> </tr> </thead> <tbody> <tr> <td>6月期</td> <td>1.275月分</td> <td>0.95月分</td> <td>2.225月分</td> </tr> <tr> <td>12月期</td> <td>1.275月分</td> <td>0.95月分</td> <td>2.225月分</td> </tr> <tr> <td>計</td> <td>2.55月分</td> <td>1.90月分</td> <td>4.45月分</td> </tr> </tbody> </table> <p>勤勉手当の支給月数(管理監督職を除く)は、成績標準者に係るものです。(職制上の段階、職務の級等による加算措置有)</p>		期末手当	勤勉手当	計	6月期	1.275月分	0.95月分	2.225月分	12月期	1.275月分	0.95月分	2.225月分	計	2.55月分	1.90月分	4.45月分	
	期末手当	勤勉手当	計															
6月期	1.275月分	0.95月分	2.225月分															
12月期	1.275月分	0.95月分	2.225月分															
計	2.55月分	1.90月分	4.45月分															
退職手当	<table border="1"> <thead> <tr> <th rowspan="2">勤続年数</th> <th colspan="2">支給率</th> </tr> <tr> <th>自己都合</th> <th>応募認定・定年</th> </tr> </thead> <tbody> <tr> <td>勤続20年</td> <td>19.6695月分</td> <td>24.586875月分</td> </tr> <tr> <td>勤続25年</td> <td>28.0395月分</td> <td>33.27075月分</td> </tr> <tr> <td>勤続35年</td> <td>39.7575月分</td> <td>47.709月分</td> </tr> <tr> <td>最高限度額</td> <td>47.709月分</td> <td>47.709月分</td> </tr> </tbody> </table> <p>定年前早期退職特例措置として、2~45%の加算があります。</p>	勤続年数	支給率		自己都合	応募認定・定年	勤続20年	19.6695月分	24.586875月分	勤続25年	28.0395月分	33.27075月分	勤続35年	39.7575月分	47.709月分	最高限度額	47.709月分	47.709月分
勤続年数	支給率																	
	自己都合	応募認定・定年																
勤続20年	19.6695月分	24.586875月分																
勤続25年	28.0395月分	33.27075月分																
勤続35年	39.7575月分	47.709月分																
最高限度額	47.709月分	47.709月分																

(8) 特別職の報酬等

区分	報酬等月額
市長	1,020,000円
副市長	840,000円
教育長	680,000円
議長	535,000円
副議長	465,000円
議員	420,000円

*市長は平成30年7月1日から報酬等月額の30%を減額しています。
*副市長は令和2年7月1日から報酬等月額の15%を減額しています。
*教育長は令和2年7月1日から報酬等月額の10%を減額しています。

3 公平委員会の業務の状況

- (1) 勤務条件に関する措置の要求の状況 該当なし
- (2) 不利益処分等に関する不服申し立ての状況 該当なし
- (3) 職員からの苦情の処理の状況

相談処理件数	2件	処理件数	1件
--------	----	------	----

屋根・外壁塗り替え、リフォーム請負

高度な技術で新築時のあの輝きと感動を
丁寧・安心・信頼のリフォームを行います。

日本塗装工業会会員・栃木県知事許可(般-2)第14124号

オオアク建装工業株式会社 🔍 検索

栃木市箱森町51-28 ☎0282-22-5981

経営・会計・税務・国際税務のパートナー
[資産継承・相続準備]のご相談を承っております

(関東信越税理士会所属)

板倉公認会計士事務所

公認会計士・税理士 板倉 聡

税理士 板倉 優 公認会計士 日向野 司 司法書士 三輪 誠
税理士 松嶋 央行 税理士 大島 康

〒328-0125 栃木市吹上町691-1 TEL0282(31)3682-FAX0282(31)3683 E-mail:itakuras@ita-trust.jp

かたづけ屋☆栃木です!!

夏ニモマケズ
かたづけ
やー☆(V)

★/ 机・椅子・家具・衣服・家電など / 遺品処理 / 空き家バンク / 建物等解体工事 /★

株式会社 くりかい
【本社】栃木県栃木市宮町55番地1
☎ 0282-30-1632
栃木市指定一般廃棄物許可業者
栃木市指令第66号【一般廃棄物収集運搬許可】



國學院大學栃木短期大学
日本文化学科日本史フィールド 准教授
なかむら こうさく
中村 耕作 さん



今回は國學院大學栃木短期大学で考古学を研究し、藤岡町中根の中根八幡遺跡の発掘調査を行っている中村耕作さんにお話を伺いました。

縄文土器にも流行りがあった！

神奈川県出身の中村さんは、小学生の頃から歴史に興味があったそうです。「地元にも歴史上の人物に関する場所があることを知って、古いものに興味を抱くようになりました。化石などではなく、あくまで人の手によるものが好きです。」現在は主に縄文時代の土器などを研究しています。中村さんの考える土器の魅力について伺いました。「縄文時代は約1万年。その間に作られた土器の文様や形は不思議で、時期によって装飾がゴテゴテしていたり非常に繊細だったり流行があったことが分かっています。我々とは違う価値観で作られているけど、共通する部分もある。また、東北で流行した装飾を施した土器が栃木市内で見つかった事がありますが、離れた地域への人の行き来が推測でき、縄文時代から地域の形成が始まっている歴史が分かります。当時の人々の在り様を推理することが考古学の面白さですね。」

土器と音楽教育のコラボ！？

小学校などで、考古学と音楽をコラボレーションした体験学習を継続的に行っているそうです。かなり意外な組み合わせですが、いったいどのような学習なのでしょう？「音楽の担当教授と協力して行っている授業です。子どもたちが土器の文様や装飾を、音色やリズムに見立て、竹や石、貝殻など自然の楽器だけを使った演奏で表現します。考古学の観点からは、土器の装飾にもパターンがあり、意味があることに気づくことができるし、音楽教育としては、土器を素材に音楽づくり(創作)を体験することができます。」2019年には岩舟町の小野寺小学校(当時は小野寺南小学校)で授業が行われましたが、今後も栃木市内の小学校などで実施できれば、と考えているそうです。

世界の文化と比べてみたい

今後、研究してみたいテーマを伺いました。「日本の縄文文化を世界の土器文化と比較してみたいです。日本は土器の出土数が多く、文様も派手なものが多い。他文化とは何が違い、こうなったのかを調べてみたいと思っています。」最後に市民の皆さんへ。「皆さんの身近にも土器や遺跡があることを知って、興味を持ってほしいです。土器は丁寧に作られており、眺めるだけでも楽しいですよ。」

中根八幡遺跡発掘調査の最新情報は
「中根八幡遺跡学術発掘調査団」Facebook ページから⇒



■ネーミングライツ事業者募集～市有施設に企業名や商品名を入れてみませんか？～

施設の安定的な管理、運営のための財源確保と、官民連携による相互の活性化を図るため、市の施設に愛称を付ける権利(ネーミングライツ)を取得する企業等を募集します。市有施設に愛称を付けることで、幅広い施設利用者への宣伝効果や企業イメージの向上が期待できます。

(例)
栃木市□□□会館 + (株)○○○ → ○○○ホール

募集期間 8月4日(水)～10月29日(金)
応募資格 企業または団体(栃木市内・外を問いません。個人、一般競争入札の参加資格のないもの、暴力団に関係するもの等は応募不可)
契約期間 令和4年4月1日～(5年間)

※詳細は、市ホームページをご覧ください。か、問合先へ。
問合先 行財政改革推進課 ☎(21)2344

対象施設 および ネーミングライツ料(税込年額)



北部健康福祉センター(ゆったり～な) 50万円以上



渡良瀬遊水地ハートランド城 50万円以上



岩舟文化会館(コスモスホール) 100万円以上

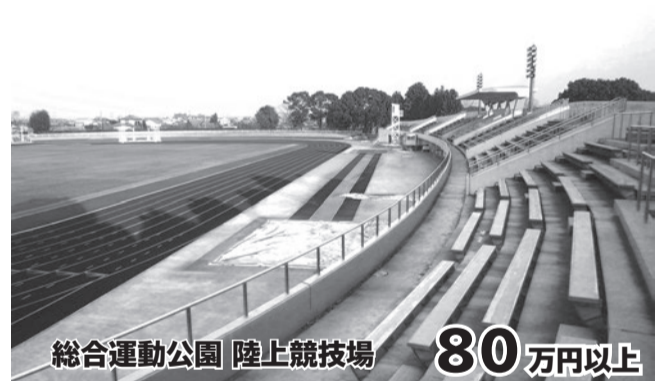

総合運動公園 陸上競技場 80万円以上

■相談業務の案内

相談は無料で秘密は厳守します。気軽にどうぞ。市内の方であれば、どの窓口でも相談できます。

相談	日時	場所/問合先
弁護士相談(事前に要予約) (弁護士が法的な見解等を助言) ※予約開始 10月分:9/1(水)～ 11月分:10/1(金)～ (各日8時30分より受付) ※同じ案件での相談は2回まで (異なる会場で相談しても同様)	9月10日(金)、24日(金) 10月8日(金)、22日(金) 10時～12時	本庁舎2階 市民相談室 市民生活課☎(21)2122
	9月16日(木) 10時～12時	大平隣保館 ☎(43)6611 ☎0120-46-7830
	10月18日(月) 10時～12時	藤岡公民館1階 研修室 市民生活課☎(21)2122
	10月26日(火) 10時～12時	都賀総合支所 別館2階 会議室 市民生活課☎(21)2122
	9月28日(火) 10月21日(木) 10時～12時	西方総合支所1階 会議室 市民生活課☎(21)2122 岩舟総合支所会議室棟1階第1会議室 市民生活課☎(21)2122
法律相談(事前に要予約) ※栃木市社会福祉協議会主催	9月7日(火)、21日(火) 9時～12時	大平地域福祉センター ふるさとふれあい館 /社会福祉協議会大平支所☎(43)0294
宅地建物相談(売買や賃貸借、所有と管理) 予約開始:9/1(水)8時30分～	9月17日(金) 10時～12時	本庁舎2階 市民相談室 市民生活課☎(21)2122
行政書士相談(相続・遺言、農地転用、開発行 為等の手続き)予約開始:9/1(水)8時30分～	9月17日(金) 14時～16時	本庁舎2階 市民相談室 市民生活課☎(21)2122
消費生活相談(商品やサービスなど消費生活全般)	月～金曜日 9時～16時	本庁舎2階 消費生活センター ☎(23)8899 ☎(23)8820
合同相談 (行政相談・人権相談) ◆移動県民相談も同時開設	9月14日(火)、◆28日(火) 10時～12時	本庁舎2階 市民相談室 市民生活課☎(21)2122
	◆9月16日(木) 10時～12時	大平総合支所1階 相談室 市民生活課☎(21)2122
	◆10月13日(水) 10時～12時	藤岡公民館1階 研修室 市民生活課☎(21)2122
	10月26日(火) 10時～12時	都賀総合支所 別館2階 大会議室 市民生活課☎(21)2122
	9月28日(火) 10月21日(木) 13時30分～15時30分	西方公民館2階 小会議室 市民生活課☎(21)2122 岩舟総合支所会議室棟1階第1会議室 市民生活課☎(21)2122
市民相談 (日常生活の問題など)	月～金曜日 9時～17時	本庁舎2階 市民相談室 市民生活課☎(21)2122

相談	日時	場所/問合先
人権相談	月～金曜日 8時30分～17時15分	大平隣保館☎(43)6611 ☎0120-46-7830 厚生センター☎(24)2444 人権・男女共同参画課☎(21)2161
配偶者等からの暴力(DV)相談	月～金曜日 9時～16時	配偶者暴力相談支援センター ☎(21)2218
いじめ相談電話	月～金曜日9時～17時 ※土日祝日・時間外は 事前に予約が必要	本庁舎/青少年育成センター☎(24)0667 メール:gakusyu03@city.tochigi.lg.jp
青少年相談 (非行問題・不登校など)	月～金曜日 9時～16時	本庁舎/青少年育成センター☎(23)6566 メール:gakusyu03@city.tochigi.lg.jp
家庭児童相談(0～17歳の子 どもとその家族)	月～金曜日 9時～16時	本庁舎/家庭児童相談室(子育て支 援課内)☎(21)2227
児童虐待相談	月～金曜日 8時30分～17時15分	本庁舎/子育て支援課☎(21)2227 ※左記以外の時間は☎189 (児童相談所全国共通ダイヤル)
婦人・ひとり親家庭相談	月～金曜日 9時～16時	本庁舎/子育て支援課☎(21)2229
障がい児者相談(福祉サービスの 利用・障がい理由とする差別・合 理的配慮及び虐待防止)	月～金曜日 8時30分～17時15分	本庁舎/障がい福祉課 障がい児者相 談支援センター係 ☎(21)2219 ☎(21)2682
ひきこもり相談(要予約) ※事前にお話を伺います。	第2木曜日(次回9月9日) 10時～12時、13時～15時	本庁舎/障がい福祉課 障がい児者相 談支援センター係 ☎(21)2219 ☎(21)2682
就労支援相談(事前に要予約) (40歳未満の就労相談)	第1・3月曜日13時～21時 第1・3土曜日17時～21時 第2・4月曜日13時～21時 第1・3土曜日13時～16時	※祝日除く 栃木勤労青少年ホーム☎(22)3113 大平勤労青少年ホーム☎(43)5191
高齢者相談 (介護や福祉、生活全般、虐待)	月～金曜日 8時30分～17時15分	本庁舎/栃木中央地域包括支援セン ター☎(21)2245・2246
もの忘れ相談 (認知症の専門員による相談)	9月10日(金) 10時～11時30分	本庁舎1階 市民スペース/栃木中央地域 包括支援センター☎(21)2171・2246

INFORMATION

Table with 4 columns: Office Name, Phone, Fax, Address. Includes 本庁, 大平総合支所, 藤岡総合支所, 都賀総合支所, 西方総合支所, 岩舟総合支所.

お知らせ
平成24年に施行した栃木市自治基本条例改正に関するパブリックコメント(意見募集)

秋の交通安全運動 9月21日(火)～30日(木)
「マナーアップ!あなた」が主役です!をスローガンに交通安全意識の高揚を図ります。

証明書自動交付機サービスを9月末に終了します
市役所本庁北側出入口およびプラッツおおひらに設置している自動交付機は10月1日より利用ができません。

人権擁護委員の表彰
人権擁護委員は、法務大臣から委嘱され、人権相談、人権侵害による被害者の救済や、人権についての啓発活動を行っています。

「敬老の日」に住宅用火災警報器を!
住宅火災における死者のうち、約7割は65歳以上の高齢者です。

障害基礎年金のご案内
病気やケガで障がいが残ったとき、障害基礎年金が支給される場合があります。

令和4年4月に小学校に入学するお子さんの健康診断を行います
水道メーターでの漏水音確認のため、敷地内に立ち入らせて頂きますのでご協力をお願いします。

水道管の漏水調査を行います
水道メーターでの漏水音確認のため、敷地内に立ち入らせて頂きますのでご協力をお願いします。

調査箇所 栃木市都賀町全域及び栃木市大平町西山田地区
調査業者 栃木市公認管工事業協同組合

経営相談・税務相談・相続税申告
小さな疑問、お気軽にご相談ください
(認定経営革新等支援機関)

相続・遺言・登記・会社設立等
佐山司法書士事務所
親身になって相談に応じます

宇都宮地方法務局長感謝状
渡沼康子、大竹教子
栃木県人権擁護委員連合会
長表彰 黒川弘照
個人権・男女共同参画課

敬老祝金を支給します
長年にわたり社会に貢献してきた高齢者の長寿を、市民の皆さんと共に祝いします。

対象と支給金額
9月1日時点で栃木市に引き続き1年以上住所を有する方で、令和3年4月1日～令和4年3月31日に、次の誕生日を迎える方

100歳(大正10年4月1日～大正11年3月31日生まれ)
10万円(市職員が訪問)

101歳以上(大正10年3月31日以前生まれ)
敬老記念品を送付

支給期間 9月から随時
※85歳の対象の方には、9月中旬に「口座振込申請書」をお送りします。

「敬老の日」に住宅用火災警報器を!
住宅火災における死者のうち、約7割は65歳以上の高齢者です。

障害基礎年金のご案内
病気やケガで障がいが残ったとき、障害基礎年金が支給される場合があります。

令和4年4月に小学校に入学するお子さんの健康診断を行います
水道メーターでの漏水音確認のため、敷地内に立ち入らせて頂きますのでご協力をお願いします。

調査箇所 栃木市都賀町全域及び栃木市大平町西山田地区
調査業者 栃木市公認管工事業協同組合

経営相談・税務相談・相続税申告
小さな疑問、お気軽にご相談ください
(認定経営革新等支援機関)

逃げ遅れを防ぐために
住宅火災で死者が発生する要因として、出火の発見が遅れ、気づいた時は火煙が回り、既に逃げ道がなかったと思われる事例が多かったと思われ、報告されています。

「住宅用火災警報器」の設置が義務付けられています。
電池の寿命は約10年です。故障する場合もあるため、年2回程程度の定期的な点検が必要となります。

ぜひこの機会に、高齢者の家に設置されている「住宅用火災警報器」を、高齢者の代わりに点検してあげましょう。

市消防本部予防課
☎220072

障害基礎年金のご案内
病気やケガで障がいが残ったとき、障害基礎年金が支給される場合があります。

令和4年4月に小学校に入学するお子さんの健康診断を行います
水道メーターでの漏水音確認のため、敷地内に立ち入らせて頂きますのでご協力をお願いします。

調査箇所 栃木市都賀町全域及び栃木市大平町西山田地区
調査業者 栃木市公認管工事業協同組合

経営相談・税務相談・相続税申告
小さな疑問、お気軽にご相談ください
(認定経営革新等支援機関)

相続・遺言・登記・会社設立等
佐山司法書士事務所
親身になって相談に応じます

害基礎年金の請求はできません。ただし、初診日が令和8年3月31日までの間は、初診日のある月の前々月までの1年間に未納がなければ請求することができます。

必ず事前にご相談を
初診日と通院歴をお調べのうえ年金手帳をお持ちください。初診日が第3号被保険者期間中または厚生年金期間中の場合の相談先は、年金事務所となります。

令和4年4月に小学校に入学するお子さんの健康診断を行います
水道メーターでの漏水音確認のため、敷地内に立ち入らせて頂きますのでご協力をお願いします。

調査箇所 栃木市都賀町全域及び栃木市大平町西山田地区
調査業者 栃木市公認管工事業協同組合

経営相談・税務相談・相続税申告
小さな疑問、お気軽にご相談ください
(認定経営革新等支援機関)

相続・遺言・登記・会社設立等
佐山司法書士事務所
親身になって相談に応じます

Table with 3 columns: 場所, 実施日, 受付時間. Lists various locations and their respective dates and times for health checkups.

水道メーターでの漏水音確認のため、敷地内に立ち入らせて頂きますのでご協力をお願いします。
調査箇所 栃木市都賀町全域及び栃木市大平町西山田地区
調査業者 栃木市公認管工事業協同組合

令和4年4月に小学校に入学するお子さんの健康診断を行います
水道メーターでの漏水音確認のため、敷地内に立ち入らせて頂きますのでご協力をお願いします。

調査箇所 栃木市都賀町全域及び栃木市大平町西山田地区
調査業者 栃木市公認管工事業協同組合

経営相談・税務相談・相続税申告
小さな疑問、お気軽にご相談ください
(認定経営革新等支援機関)

相続・遺言・登記・会社設立等
佐山司法書士事務所
親身になって相談に応じます

Table with 3 columns: 場所, 実施日, 受付時間. Lists various locations and their respective dates and times for health checkups.

佐山 隆 佐山 健太郎
相続・遺言・登記・会社設立等
佐山司法書士事務所
親身になって相談に応じます

水道管の漏水調査を行います
水道メーターでの漏水音確認のため、敷地内に立ち入らせて頂きますのでご協力をお願いします。

Gas One 栃木ガス株式会社
栃木ガスなら...
エネワンでんきで電気料金をお得に!
ガスとセット割引までさらにお得に!

経営相談・税務相談・相続税申告
小さな疑問、お気軽にご相談ください
(認定経営革新等支援機関)
篠木税務会計事務所
税理士・行政書士 篠木 一夫
税理士 渡邊 敬

9月10日は「下水道の日」
下水道利用のお願い

より衛生的で快適な生活や、河川等の水環境の保全のため、公共下水道や農業集落排水が使える区域に住まいの方に、速やかな下水道への接続をお願いしています。接続工事は、市に登録された下水道排水設備指定工事店へご依頼ください。

なお、市では接続工事に要する資金の融資あつせん(利子補給)を行っています。詳しくは下水道建設課にお問い合わせください。

使用人数変更の際はご連絡を

公共下水道を利用している世帯、西方地域で農業集落排水をご利用で井戸水を使用している世帯、大平地域・藤岡地域で農業集落排水を使用している世帯は、使用人数により使用料が変わります。使用人数が変更になったときは、上下水道料金お客様センターへ。

下水道の接続

下水道建設課 ☎252111

下水道の料金

上下水道料金お客様センター ☎252100

8月30日～9月5日は建築物防災週間

建築物の維持保全を適正に行うことは、思わぬ事故を防ぎ、地震や火災等の災害時の被害を軽減し、建築物の寿命を長持ちさせることにつながります。この機会に建築物等の安全確認を行いましょう。

火事の時、安全に避難できますか？

廊下、階段、バルコニー

等に物を置いたり、防火シャッターの下や防火戸のまわりに物を置いたりすると、火災が発生したときに防火戸が閉まらなくなったり、避難が出来なくなるなど、被害を大きくする原因となります。

建物の外壁は安全ですか？

外壁は、年数が経過すると劣化し、ひび割れや腐食等が発生します。そのまま放置すると外壁材の落下により思わぬ事故が発生し、社会的な責任も問われる場合があります。日頃から点検し、異常が認められたときは早急に補修・改修を行いましょ。

建築設備は安全ですか？

換気設備、排煙設備、非常用照明、給排水設備等の事故防止のため、日頃の点検と定期的な検査を実施しましょう。

エレベーター、エスカレーター等の昇降機は安全ですか？

昇降機等の日常の維持保全を怠ると、エレベーターの中に閉じ込められるなどの思わぬ事故が発生する場合があります。日常の点検と定期検査を実施することが大切です。

※市では、昭和56年5月以前に建てられた木造住宅の耐震診断・耐震改修等に対する助成事業を行っています。詳しくは問合先へ。

建築指導課

☎212441

栃木インター西土地区画整理事業

栃木インター西土地区画整理事業の未登記権利の申告

栃木インター西土地区画整理事業計画決定が7月20日に公告されました(下地図)。

事業区域内に未登記

の借地権等がある方は、借地権の種類及び内容を書面で申告してください。申告時期 8月23日(月)～9月13日(月)

都市計画の構想の縦覧・公聴会のお知らせ

構想の名称 小山栃木都市計画道路の変更(栃木県決定)

対象区域

栃木市今泉町1丁目、神田町、仲仕上町、樋ノ口町および大平町北武井ならびに小山市大字卒島の各一部

縦覧 9月3日(金)～17日(金)(土・日を除く)

場所

都市計画課(市役所本庁舎3階)

意見申出書の提出方法

構想についてご意見のある方は、住所、氏名、生年月日並びに意見の趣旨及びその理由を書いた意見申出書に、公述人となる意思の有無を明記して、縦覧期間内に左記の問合先に直接または郵送するか、栃木県電子申請システムにより提出してください。

公聴会 10月1日(金) 18時30分～

会場

市役所本庁舎3階正庁(万町)

新大平下駅前第2土地区画整理事業

新大平下駅前第2土地区画整理事業(案)の縦覧

小山栃木都市計画事業平川土地区画整理事業の事業計画(案)の縦覧

小山栃木都市計画事業平川土地区画整理事業の事業計画(案)の縦覧

知事へ意見書を提出することができません。期間・時間 8月25日(水)～9月7日(火) 8時30分～17時15分

市街地整備課

☎212775

平川土地区画整理事業

小山栃木都市計画事業平川土地区画整理事業の事業計画(案)を次のとおり縦覧します。この事業計画に意見がある利害関係者は、知事へ意見書を提出することができます。

期間・時間 9月9日(木)～22日(水) 8時30分～17時15分

場所

市役所本庁舎3階(市役所本庁舎1階警備室)

意見書提出方法

9月9日(木)～10月6日(水)に問合先へ

市街地整備課 ☎212775

令和3年度 第2回危険物取扱者試験

試験日 11月7日(日) 会場 栃木工業高等学校(岩出町)

受験資格

甲種(資格が必要) 乙種・丙種(資格必要なし)

試験手数料 甲種6,600円 乙種4,600円

丙種3,700円 申請期間 電子申請 9月3日(金)～14日(火) 書面申請 9月6日(月)～17日(金)

願書配布・申込先

(一財)消防試験研究センター栃木県支部

各種自衛官採用試験

令和4年3・4月入隊 一般曹候補生 対象 18歳以上33歳未満の方(※32歳の者は採用予定月の末日に33歳に達していない方)

受付期間 7月1日(木)～9月6日(月)

試験日

1次試験 9月17日(金)～19日(日)のいずれか1日

会場

県内(別途お知らせ) 自衛官候補生 対象 18歳以上33歳未満の方(※32歳の者は採用予定月の1日から起算して3月に達する日の翌月の末日において、33歳に達していない方)

受付期間 年間を通して随時

試験日・会場

受付日にお知らせ 自衛隊小山地域事務所 ☎0285-254763

農産物の寄附ありがとうございます

農事組合法人湧水の里かわらだ様より、たまねぎの寄附をいただきました。支援を必要とする児童の健全な成長および自立の促進を図るための「子どもの居場所運営事業」などに有効活用します。

子育て支援課 ☎212226

地域の福祉基金への寄附ありがとうございます

福祉の増進に役立てて欲しいと、株式会社いろは様より4万円の寄附をいただきました。この寄附金は、今後、地域福祉のため役立てます。

福祉総務課 ☎212201

令和4年1月1日採用 特定任期付職員(弁護士)募集

任期 令和4年1月1日～令和6年3月31日 ※応募資格等は、募集要項をご覧ください。

選考方法 書類審査、面接 審査 ※面接日 10月25日(月)

応募方法

募集要項(職員課、本庁舎1階総合案内)に設置、市ホームページにも掲載)を確認のうえ、必要書類を職員課へ郵送(※受付は郵送のみ)。10月1日(金) 必着

職員課

☎212351

業務内容 ☎212346

入居者募集情報

市内住宅 城内南第2市営住宅3DK 1戸(3階) ※単身者可 本町市営住宅3DK 1戸(4階) ※単身者可

大宮市営住宅2DK 1戸(4階) ※単身者可 特定公共賃貸住宅(スカイハイツ)(申込みは所得月額48万7千円までの方) スカイハイツ平柳 3LDK(78.45平方メートル) 1戸 家賃6万9千円/月

共通事項 申込期間 9月6日(月)～10日(金) 8時30分～17時 入居日 10月1日(金) ※申込多数の場合は抽選で入居者を決定します。 ※都合により、募集住戸が変わることがあります。 ※入居資格・条件等、詳細は申込先へ。

申込先 宅建とちぎ公営住宅管理センター ☎218677

栃木勤労青少年ホーム「ウイングとちぎフェスタ」観覧者募集

利用者が日頃の活動の成果を発表するとともに、交流と親睦を深めます。 ※感染症対策のため、例年と会場が異なります。

日時 9月25日(土) 17時～21時

場所

栃木勤労者体育センター(青少年ホーム敷地内) 対象 どなたでも 定員 20人(申込先着順) 費用 無料

申込 9月1日(水)～21日(火)までに問合先窓口(※)に直接申し込み。 問 栃木勤労青少年ホーム ☎23113 平日13時～21時、土曜17時～21時(日・祝日休館)

催し

入居者募集情報

募集

令和4年1月1日採用 特定任期付職員(弁護士)募集

令和6年3月31日 ※応募資格等は、募集要項をご覧ください。

選考方法

書類審査、面接 審査 ※面接日 10月25日(月)

応募方法

募集要項(職員課、本庁舎1階総合案内)に設置、市ホームページにも掲載)を確認のうえ、必要書類を職員課へ郵送(※受付は郵送のみ)。10月1日(金) 必着

職員課 ☎212351 業務内容 ☎212346

入居者募集情報

市内住宅

城内南第2市営住宅3DK 1戸(3階) ※単身者可 本町市営住宅3DK 1戸(4階) ※単身者可

「渡良瀬遊水地谷中湖カヌー教室」参加者募集

ハート形の谷中湖でのびのびとカヌーを体験しませんか？初めての方でも、渡良瀬遊水地カヌークラブスタッフが基本からしっかり指導。安全・安心にカヌーを楽しめます。

日時 9月5日(日) 雨天中止

第1回 集合9時20分 体験9時30分

第2回 集合10時35分 体験10時45分

第3回 集合12時50分 体験13時

第4回 集合14時05分 体験14時15分

※体験終了次第、自由解散。

※体験終了次第、自由解散。

集合場所 渡良瀬遊水地子供広場ゾーン谷中湖湖畔

対象 小学生以上(中学生以下要保護者同伴*)

*小学2年生以下は、保護者と2人乗りカヌーのみ。

*小学3年~6年は、保護者と2人乗りか、1人乗りの場合保護者もカヌーで付き添いをお願いします。

※中学生で保護者がカヌーに乗らない場合は、陸で待機をお願いします。

定員 56人(申込先着順・各回14名ずつ)

持ち物 濡れても良い服装、タオル、帽子、飲み物

費用 小学生無料、中学生以上1,000円

申込 参加者全員の氏名(ふりがな)・電話番号・住所生年月日(西暦)・年齢(学年)・それぞれが搭乗したいカヌー(1人乗りもしくは2人乗り)を記載のうえ、問合先へメールにて。

8月23日(月) 8時30分~

9月3日(金) 17時まで。 ※体験時間の指定はできません。後日メールで連絡します。

※体調がすぐれない場合、37.5℃以上の発熱の場合には参加をご遠慮ください

渡良瀬遊水地課 ☎620919 wise-use@citytochigi.jp

9月「渡良瀬遊水地おさんぽツアー」参加者募集

季節によってテーマを変え、谷中湖周辺を歩きます。9月のテーマは『秋の渡良瀬遊水地を写真に撮ろう』。渡良瀬遊水地のガイドさんと一緒に谷中湖周辺を歩きながら写真を撮ります。

日時 9月19日(日) 10時~12時(雨天中止)

集合場所 谷中湖レンタサイクルセンター付近(栃木市の「のぼり旗」が目印)

対象 どなたでも(感染症の影響により中止や参加制限の場合あり)

内容 渡良瀬遊水地内ウォッチングタワー、史跡保全ゾーン、谷中湖周辺を歩きます。※当日の状況で、おさんぽコースを決定。

定員 20人(先着順)

費用 無料

申込 8月25日(水)~9月15日(水)に問合先へ

問 渡良瀬遊水地ハートランド城 ☎621301

場所 蟹田橋(大町)~JR両毛線高架橋

主催 栃木市河川愛護会

自治会連合会、地域クリーン推進員連合会

協力団体 栃木市建設業関連団体連絡協議会

問 栃木市河川愛護会事務局(道路河川維持課内) ☎212408

ふるさと婚

SA・M世代二人の時間が輝き始める

対象 市内在住のおおむね41歳~50歳の独身労働者男女

日時 10月3日(日) 10時30分~12時30分

定員 男女各5人(抽選制)

対象 市内在住のおおむね30歳~40歳の独身労働者男女

日時 10月3日(日) 13時45分~16時15分

定員 男女各7人(抽選制)

共通事項 栃木市勤労者総合福祉センター

甘く大きく育ったさつまいも(ベニアズマ・ベニハルカ)を掘りに来ませんか?

甘く大きく育ったさつまいも(ベニアズマ・ベニハルカ)を掘りに来ませんか? 9月19日(日) 10時~10月31日(日)

場所 小堀農園(藤岡町大前1362-1) ☎623645

横田農園(藤岡町大前1978-1) ☎624273

佐山農園(藤岡町都賀2296-7) ☎623455

費用 1家族(グループ)につき

600円(3株)。追加2株300円。

団体(保育園、幼稚園、ツアー)1人400円(3株)。追加2株300円。

申込 (要予約)直接、各農園へ電話にて申込み

問 観光振興課 ☎212374

足にも環境にも優しい布ぞうりを作りませんか!

履き心地は抜群で足に優しく、古布を再利用することで環境にも優しい布ぞうりを一緒に作ってみませんか?

日時 ①9月15日(水) 13時20分~16時

②9月16日(木) 13時20分~16時

場所 厚生センター(栃木第四地区コミュニティセンター/旭町)

対象 市内在住・在勤の方

定員 各回10人(先着順)

参加費 無料

持ち物 布・はさみ・ものさし

申込期間 9月1日(水)~7日(火)に問合先へ電話にて。

問 人権・男女共同参画課(厚生センター) ☎242444

介護している方、もの忘れを心配されている方: 日々の思いを語り合いながら、認知症について学びませんか?

内容 ①認知症サポーター養成講座・交流会・もの忘れ相談(希望者)

②認知症に関するミニ講

座・交流会

※各会場で①と②を1回ずつ開催します。

場所と期日 藤岡公民館

①9月21日(火)・②9月28日(火)

キョクトウとちぎ蔵の街楽習館

①10月15日(金)・②10月22日(金)

大平地域福祉センター(ふるさとふれあい館)

①11月9日(火)・②11月16日(火)

西方公民館

①12月8日(水)・②12月15日(水)

静和地区公民館

①令和4年1月13日(木)・②1月20日(木)

時間 10時~11時30分(受付9時30分)

対象 認知症のご家族を介護している方・過去に介していた方、もの忘れを心配している方、認知症に関心がある方など

定員 各会場20人(申込先着順)

参加費 無料

申込 問合先へ電話にて。

問 栃木中央地域包括支援センター ☎212246

精神障がいピアサポーター養成講座

自らの精神疾患の経験を活かし、精神障がい・精神疾患のある方のサポートや、障がい・疾患の正しい理解を広げる活動をしてみませんか?

日時 10月27日(水) 13時30分~15時30分

場所 吹上公民館 大交流室

対象 次のすべてに該当す

障がい福祉課

大平勤労青少年ホーム令和3年度後期講座

令和3年度後期講座

対象 市内在住・在勤の40歳以下の方

講座と日程 左表のとおり

場所 大平勤労青少年ホーム

申込 9月1日(水) 14時から直接問合先へ(先着順)

内容 精神障がいピアサポーターとして活動する上で必要な知識について

定員 20人(先着順)

費用 無料

申込 10月20日(水)までに所定の申込書兼推薦書(問合先窓口を設置)を問合先へ提出ください。

問 大平勤労青少年ホーム ☎435191 平日14時~21時、土曜13時30分~16時30分

大平勤労青少年ホーム令和3年度後期講座

Table with columns: 曜日, 講座名, 開講日, 開催時間, 回数, 定員, 教材費等(用意する物)

10月1日(金)より入学願書受付スタート. 私たちは繋ぐ、医療で. マロニエ医療福祉専門学校

あんしん相続. 遺言 相続 贈与. 日時: 9/5 PM1:30~3:00. 相続相談あんしんプラザ

新築住宅 リフォーム. エクステリア・店舗・インテリア. アフティ



子育てのお知らせ

■栃木市こどもサポートセンターをご利用ください

お子さんの心や育ちについて、医師や専門家に気軽に相談できる場所です。お子さんの様子や保護者の方が心配していることとお伺いし、必要に応じた支援につなごうとします。お気軽にお問い合わせください。

相談 保護者を対象に、医師や言語聴覚士、臨床心理士が相談に対応します。(電話による事前予約/60分/無料)

検査 お子さんの状況を捉えるために、各種検査(言葉や発達の検査)を実施し、保護者へ報告します。

その他 お子さん向けの教室・スクール・クラブや、家庭での関わり方や具体的な対応方法等についての講話や座談会も開催しています。



☎子育て支援課 こどもサポートセンター ☎(20) 7705

■ペアレントトレーニング連続講座(全4回)

自分らしく前向きな子育てができるよう家庭での子どもへの関わり方を学びます。

日時 9月13日(月)、10月4日(月)、10月25日(月)、11月15日(月) 時間はすべて13時30分~15時

場所 栃木市こどもサポートセンター(城内町2丁目)

対象 市内在住で、6歳以上高校3年生くらいまでのお子さんがいる保護者(原則として4回の講座に参加できる方)

内容 子ども心の変化や発達の捉え方から、長所の伸ばし方、ほめ方、困った時の対応の仕方などを専門家と学んでいきます。

定員 15人

費用 無料

申込 9月3日(金)17時までに下記センターへ直接電話にて。

☎子育て支援課 こどもサポートセンター ☎(20) 7705

「寝る子は育つ」ホントの話
「睡眠」は、大人にとっては頭と体を休ませるためのものですが、子どもにはそれだけでなく、未熟な頭と体を「発達」させるために必要な大切なことです。よく寝ることでよい心身が作られるので、『寝る子は育つ』は事実なのです。睡眠不足や生活習慣の乱れが、子どもの成長や発達によくない影響を及ぼすことが分かっています。また、生活リズムを整えると、次のような利点があります。
①集中力が育つ：ぐっすり眠って朝太陽の光を浴びるとセロトニンという集中力を高めたり、感情をコントロールしたりするホルモンの分泌が増えます。
②抵抗力がつく：夜、暗い部屋で静かに眠っていると、メラトニンというホルモンが分泌されます。メラトニンは感染症などへの抵抗力を高める働きがあるので、よい睡眠がとれている子は病気になりにくい傾向があります。
③自己肯定感が育つ：人は睡眠中に記憶を整理しています。たくさん眠ることで体験したことがインプットされ、自分のものになっていきます。「やったことがあるからできる」という自信をもち、自己肯定感が高まります。
脳が発達する思春期までの時期は、大人に比べて長時間の睡眠が必要です。子どもの頃からしっかりと眠る習慣をつけましょう。生涯学習課 ☎(21) 2490

今月の Pick Up! 「地域子育て支援センターにしかた」



支援センターにしかたは、西方なかよしこども園内にある小規模支援センターです。小さい施設だからこそ、皆さんフレンドリーに過ごすことができる場です。市役所本庁舎から車で約15分の距離にあります。いつでもお気軽にお越しください。

毎週なかよしひろばでは、制作や講座などの行事も行っていますので、皆さんのご参加をお待ちしております。



詳しくはHPをご覧ください →



児童館・支援センターなどのお知らせ
児童館や支援センターのそのほかの行事やご案内は、市や各施設のホームページでご覧いただけます。詳しくは、右のQRコードのリンク先へ!

<お知らせ> 掲載されたイベント等は、新型コロナウイルスの感染防止等の理由により、中止・変更になる場合がございます。最新の情報は各施設にお問合せください。また、行事に参加される際は感染防止のため、マスクをご着用ください。

Table with 2 columns: 施設名 (Facility Name) and 各施設からのお知らせ・今月の主な行事 (Notice from each facility / Main events of the month). Rows include various facilities like 'いまいずみ児童館', 'そのべ児童館', 'はこもり児童センター', etc., with their respective addresses, phone numbers, and scheduled events.

休日・夜間救急診療

救急診療は、急病の患者さんに対し応急的な診療を行うものです。急病ではない患者さんは、かかりつけ医師等の診療時間内に受診するなど、救急診療の正しい利用をお願いします。

栃木地区急患センター

診療場所

栃木地区急患センター(境町) ☎(22)8699

診療時間等

平日 19時~22時(内科)

休日(日曜日) 内科:9時~21時

外科:9時~17時

小児科:18時~21時

休日(祝祭日) 内科・外科:9時~21時

※必ず、受診前に電話確認をお願いします。

当番医は変更になる場合もあります。

症状によっては、急患センターでの対応が

困難な場合があります。

※受付は、診療時間終了30分前までにお済ませください。

9月の当番医師

1	水	石川 (TMC とちのき)
2	木	金子 (金子内科医院)
3	金	長 (大平ファミリークリニック)
4	土	大門 (大門内科医院)
5	日	獨協医科大学病院医師 腰痛(学)(ちづかクリニック)/小児:獨協医科大学病院医師
6	月	獨協医科大学病院医師
7	火	永谷 (大島医院)
8	水	石川 (TMC とちのき)
9	木	金子 (金子内科医院)
10	金	青木 (虎) (青木医院)
11	土	嶋崎 (とちぎ診療所)
12	日	新崎 (大平東診療所) 芳賀(芳賀耳鼻咽喉科医院)/小児:河口(修)(河口医院)
13	月	大森 (うづまクリニック)
14	火	黒木 (知) (くろき内科クリニック)
15	水	中村(昭)(なかむら耳鼻咽喉科クリニック)
16	木	金子 (金子内科医院)
17	金	小林 (こばやしクリニック)
18	土	青木 (虎) (青木医院)
19	日	金子 (金子内科医院) 島田(均)(しまだクリニック)/小児:桜井(桜井こどもクリニック)
20	月	横山 (よこやま内科小児科クリニック) 長 (大平ファミリークリニック)
21	火	栗田口 (栃木中央クリニック)
22	水	石川 (TMC とちのき)
23	木	金子 (金子内科医院) 嶋崎 (とちぎ診療所)
24	金	熊倉 (熊倉医院)
25	土	盛川 (サンライズクリニック)
26	日	青木 (虎) (青木医院) 永谷(大島医院)/小児:獨協医科大学病院医師
27	月	鈴木 (紀) (すずきクリニック)
28	火	渡辺(わたなべ内科循環器科クリニック)
29	水	石川 (TMC とちのき)
30	木	中村 (洋) (都賀中央医院)

急患センター終了後、問合せ

栃木市消防本部

月~土曜日の22時以降 ☎(22)0119

日曜・祝日・年末年始の21時以降 ☎(24)9999
(音声ガイダンス)

とちぎ救急電話相談

急な病気やけがについて、経験豊富な看護師が相談に応じます。

子ども

月曜日~土曜日 18時~翌朝8時

日曜日・祝休日 24時間(8時~翌朝8時)

☎028-600-0099 プッシュ回線の場合 # 8000

大人

月曜日~金曜日 18時~22時

土曜日・日曜日・祝休日 16時~22時

☎028-623-3344 プッシュ回線の場合 # 7111

とちぎ医療情報ネット

県内の病院・診療所・歯科診療所・薬局等の情報を提供するためのシステムです。

ホームページ「とちぎ医療情報ネット」で検索



正しい

受動喫煙対策を!!



タバコは喫煙者本人だけでなく、周りの人の健康にも悪影響を及ぼします。特に、副流煙(タバコの火から立ち上る煙)はフィルターを通らず、喫煙者本人が吸う主流煙よりも多くの有害物質を含んでいるため、注意が必要です。

受動喫煙の最も有効な予防は『禁煙』です!

禁煙は何歳から始めても遅くはありません。

自分自身や大切な人のために、禁煙を始めてみませんか。

栃木市版「禁煙治療に保険が使える医療機関」

および「禁煙相談ができる薬局」一覧を

市ホームページに掲載しています。

右のQRコードよりぜひご覧ください。



スマホの方は

こちらから

Q: バランダなど外で吸っているから大丈夫?

A: バランダなど外での喫煙は、サッシやレール、ドアの隙間から室内に有害物質が流れ込む可能性があります。また喫煙後に吐く息、身に着けている衣服等にも有害物質が付着します。少なくとも30分以上経ってから室内に入るようにしましょう。

Q: 加熱式タバコを吸っているから大丈夫?

A: 加熱式タバコもタバコの種類であり、有害物質を含みます。また安全性について十分な証明がされておらず、健康被害の評価はこれからです。

9月9日は救急の日

「平日・昼間は仕事があるから」「昼間は病院が混んでいるから」などの理由で、軽症の方が休日や夜間に救急病院を受診する、いわゆる「コンビニ受診」が増えています。このことは本来救急対応が必要な緊急性の高い患者さんの治療に支障をきたすだけでなく、救急医療にたずさわる医師や医療スタッフの負担となり、救急医療体制を維持できなくなるおそれさえあります。

みなさんが安心して救急医療を受けられるよう、適正な利用にご協力をお願いします。

次のことを心がけましょう!

- ・なるべく医療機関の通常の診療時間内に受診しましょう。
- ・「かかりつけ医」をもちましょう。病気になったときの初期治療や、健康に不安を感じたときに相談できる、身近な医師を探しておきましょう。
- ・休日や夜間の急な病気で比較的軽微な症状の方は、まずは救急電話相談や栃木地区急患センターをご利用ください。

問合せ 健康増進課 ☎(25)3512

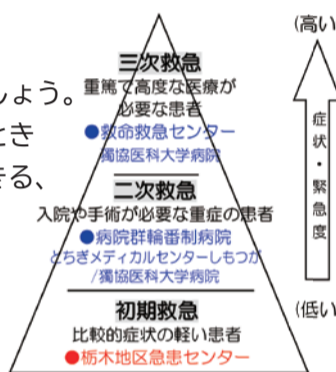

健康診断を受けて 栃木市健康マイレージに参加しよう!

市民の皆様の特健診やがん検診の受診率向上、健康づくりやボランティア活動参加のきっかけづくりを目的として健康マイレージ事業を行っています。

健康診断の受診や健康づくり・ボランティア活動に参加して貯まったポイントを使って、市内の公立小・中学校に寄附をしたり、1000円分のクオカード又は蔵タク・ふれあいバス共通回数券が抽選で当たります!

事業の詳細やポイントカードについては、令和3年5月下旬にお送りした「けんしんパスポート」をご覧ください。

問合せ 健康増進課 ☎(25)3511

乳幼児健診・成人健診等のご案内

問合せ 健康増進課 ★は☎(25)3505 ♥は☎(25)3511

新型コロナウイルス感染拡大の影響により、健診や教室等が中止や変更となる場合は、市ホームページや、個別の連絡にてお知らせします。

★乳幼児健診				
※個別通知で案内した時間にお越しください。				
月	日	曜日	地域(会場)	
4か月児健診				
9	10	金	大平(大平ゆうゆうプラザ)	
	13	月	栃木(栃木保健福祉センター)	
9か月児健診				
9	6	月	栃木(栃木保健福祉センター)	
	22	水	大平(大平ゆうゆうプラザ)	
1歳6か月児健診				
	9	木	栃木(栃木保健福祉センター)	
9	28	火	栃木(栃木保健福祉センター)	
	30	木	大平(大平ゆうゆうプラザ)	
3歳児健診				
	14	火	栃木(栃木保健福祉センター)	
9	21	火	栃木(栃木保健福祉センター)	
	29	水	大平(大平ゆうゆうプラザ)	
2歳児歯科健診				
	8	水	栃木(栃木保健福祉センター)	
9	9	木	大平(大平ゆうゆうプラザ)	
	16	木	栃木(栃木保健福祉センター)	

★両親教室				
※事前に問合せ先へ電話にて申し込みください。				
内容		会場/日程		
美習(お風呂の入れ方、お着換え、おむつ交換、抱っこの仕方)		栃木保健福祉センター		
		9月2日(木)	9月30日(木)	
		10月6日(水)	10月27日(水)	
		11月12日(金)	11月18日(木)	
★子育て相談(乳幼児)				
※事前に問合せ先へ電話にて申し込みください。				
育児相談、離乳食・幼児食相談、歯科相談、身体計測、親子あそび		日程	会場	
		9月15日(水)	大平ゆうゆうプラザ	
		10月1日(金)	栃木保健福祉センター	
★母乳相談(1歳未満児)				
※事前に問合せ先へ電話にて申し込みください。				
助産師による母乳相談		9月17日(金)	栃木保健福祉センター	
♥こころの健康相談				
保健師、カウンセラーが相談に応じます。 ※予約制です。事前に問合せ先までご連絡ください。				
月	日	曜日	会場	相談時間
9	11	土	栃木保健福祉センター	①13時30分~ ②14時30分~
	14	火	大平ゆうゆうプラザ	③15時30分~
♥健康相談・栄養相談・禁煙相談				
健康づくりや生活習慣の見直し、禁煙などについて、保健師や栄養士が相談を受けます。 ※予約制です。事前に問合せ先までご連絡ください。				

♥9・10月の集団検診日程 ~1年に1回検診を受けましょう~

月	日	曜日	会場	対象	月	日	曜日	会場	対象
	3	金	大平ゆうゆうプラザ	男女		5	火	大平ゆうゆうプラザ	女
	5	日	CITY GYM&SPA 遊楽々館	男女		7	木	栃木保健福祉センター ※1	女
	9	木	長寿園	男女		9	土	栃木保健福祉センター	男女
	11	土	栃木保健福祉センター	男女		12	火	CITY GYM&SPA 遊楽々館	男女
	15	水	栃木保健福祉センター ※1	女		14	木	都賀公民館 ※2	男女
	16	木	大平ゆうゆうプラザ	男女		15	金	栃木保健福祉センター	女
9	17	金	大平ゆうゆうプラザ	女	10	20	水	北部ゆったり~な	女
	19	日	栃木保健福祉センター	男女		24	日	栃木保健福祉センター	女
	22	水	都賀公民館 ※2	男女		25	月	栃木保健福祉センター	男女
	24	金	栃木保健福祉センター	男女		26	火	藤岡保健福祉センター	男女
	25	土	藤岡保健福祉センター	男女		27	水	大平ゆうゆうプラザ	男女
	27	月	栃木保健福祉センター	女		28	木	栃木保健福祉センター	男女
	28	火	北部ゆったり~な	男女					
	29	水	栃木保健福祉センター	男女					

受付時間: 7時30分~10時30分

※1 9/15、10/7は託児サービスを実施します。(完全予約制となります。詳しくはけんしんガイドブックをご覧ください。)

※2 9/22、10/14は受付時間: 9時~11時

文化芸術 & ProSports

時日時 会場 対象 内容 出演 料金 定員 チケット取扱 申し込み



ニューニュー ピアノ・リサイタル 2021

高い技術と豊かな音楽性で世界を席巻し、人気TVアニメ「ピアノの森」でパン・ウェイのメインピアニスト。ベートーヴェンの第14番『月光』ソナタ、ショパンの夜想曲など、必聴の名曲プログラムをお届けします。

時 11月28日(日) 13時30分開場 14時開演
会 岩舟文化会館 ホール 対 未就学児入場不可
料 全席指定 一般3,000円 高校生以下500円
チ 8月28日(土)発売開始。市内4文化会館、チケットぴあ ほか
問 岩舟文化会館 ☎(55)7055

大平文化会館 ☎43-5232

おおひらティータムコンサート

平日お昼の午後に、生の音楽で豊かなひとときを。時 9月17日(金) 13時30分開場 14時開演
会 ロビー 対 どなたでも
演 ソプラノ 小林絵里香、ピアノ 吉田幸央
定 30人(当日先着順) 料 無料

藤岡文化会館 ☎62-4351

栃木県警察音楽隊コンサート 2021in 藤岡
演奏の合間に犯罪被害・交通事故防止

の講話も行います。

時 11月3日(水・祝) 13時開場 14時開演
会 ホール 対 市内在住・在学・在勤の方。未就学児入場不可
定 500人(感染症対策のため席間を空けて配席します) 料 無料(全席指定) 申 往復はがきに希望人数(1枚につき2名まで)、名前(全員分)、住所、電話番号を記入のうえ、〒323-1104 藤岡町藤岡810 藤岡文化会館「警察音楽隊コンサート」係へ郵送。9月27日(月)当日消印有効。

図書館コーナー

システム更新のため全館休館します

時 9月27日(月)～10月3日(日)
内 上記の期間、栃木市図書館6館(移動図書館を含む)を休館します。期間中はインターネットでの予約・検索もできません。ご理解・ご協力をお願いいたします。※栃木以外の5館は、10月4日(月)は通常の閉館日です。ご注意ください。

栃木図書館 ☎22-3542
9時～19時30分/休館・金

おはなしひろば【読み聞かせ】

時 ①9月11日(土) 10時30分～11時、②9月25日(土) 10時30分～11時
内 ①「ときめきのへや」ほか、②「ぞうさんのさんぽ」ほか
演 おはなしボランティア『りんごの会』

大平図書館 ☎43-5234
9時～19時30分/休館・月

絵本の読み聞かせ

時 ①9月4日(土) 14時～14時30分、②9月10日(金) 10時30分～11時、③9月24日(金) 10時30分～11時、④9月26日(日) 11時～11時20分
演 ①②③ボランティア『おはなししゃぼんだま』④大平図書館スタッフ
対 ①④幼児・小学校低学年 ②③幼児
TOCHICO(とちこ)サロン
時 9月8日(水) 10時～12時
内 幼児と子育てママ同士の交流
ミニミニ市民ギャラリー「遠くに向かう屋～大石日向子作品展～」
時 9月7日(火)～26日(日) 内 日本画や石で作った立体物を展示

令和3年度とちぎ文化講座(全7回)

市の歴史や文化を様々な角度から学び、栃木の魅力を再発見してみませんか?

日時と内容 下表のとおり ※詳細は、文化課窓口もしくは市ホームページへ。
場所 キョクトウとちぎ蔵の街楽習館(市民交流センター)(入舟町)
対象 市内在住・在勤・在学の方 定員 60人(先着順) 費用 2,000円(全7回分)
申込 9月1日(水)～17日(金)の平日8時30分～17時に問合先窓口へ。
問合先 文化課 ☎(21)2495

講座名/講師	日時
とちぎの旧石器時代 /とちぎ未来づくり財団埋蔵文化財センター 森嶋 秀一氏	10月7日(木) 14時～16時
とちぎの縄文時代～海に近かったとちぎ～ /とちぎ未来づくり財団埋蔵文化財センター 塚本 師也氏	10月14日(木) 14時～16時
とちぎの古墳 /日本考古学協会 秋元 陽光氏	10月21日(木) 14時～16時
とちぎの平安時代～下野国府跡と国府の様相～ /とちぎ未来づくり財団埋蔵文化財センター 津野 仁氏	11月4日(木) 14時～16時
とちぎの室町・戦国時代～鍋山衆の興亡～ /栃木市文化大使(宇都宮短期大学人間福祉学教授) 江田 郁夫氏	11月9日(火) 14時～16時
例幣使街道と市域の四宿 /栃木市文化財保護審議会副会長 和久井 紀明氏	11月18日(木) 14時～16時
とちぎの歴史再発見～『地誌編輯材料取調書』に描かれた明治時代の 皆川～/足利市文化財専門委員 齋藤 弘氏	11月25日(木) 14時～16時

藤岡図書館 ☎62-4889
9時～19時30分/休館・月

おはなし会

時 ①9月4日(土) 14時～14時30分、②9月18日(土) 14時～14時30分
内 ①紙芝居「どきどきうんどうかい」ほか、②紙芝居「なぜ、お月さまにおそなえをするの?」ほか
演 ふじおかおはなし会『コロポックル』

ハーバリウムワークショップ

時 9月25日(土) 11時～12時 料 1,000円
演 「ふらわあしよつぷモアミ」岡田公美子氏
申 藤岡図書館へ直接または電話にて

都賀図書館 ☎28-0806
9時～19時30分/休館・月

スタッフおはなし会

時 9月12日(日) 14時～14時20分
内 紙芝居「へんしんまめまめ」
演 都賀図書館スタッフ

図書館西方館 ☎92-2512
9時～19時30分/休館・月

おはなし会

時 9月17日(金) 14時～16時
内 ねずみ・ねこ・月・野菜
演 おはなしボランティア『おはなし☆きらら』

図書館岩舟館 ☎54-1900
9時～19時30分/休館・月

おはなし会

時 ①9月11日(土) 14時～14時30分、②9月25日(土) 14時～14時30分
会 岩舟公民館会議室5 内 ①大型絵本「とべ!バツタ」、絵本「くもさんおへんじどうしたの?」②絵本「パンダのパンだ」紙芝居「くまくんのうんどうかい?」※参加者プレゼントあり
演 ①いわふねおはなしキャラバン②図書館岩舟館スタッフ

栃木市立美術館 ～収蔵品のご紹介～

栃木市立美術館は令和4年度中の開館を予定しています

齋藤文石(本名は文次郎)は、明治43(1910)年に現在の栃木市万町に生まれました。画家になることを夢みていましたが、同郷の竹工芸作家で、大正10年頃から博覧会で受賞を重ねて高く評価されていた飯塚琅玕齋への弟子入りを決意。15歳で上京すると、師匠や兄弟子の後ろ姿を見ながら修業に励みました。昭和12年に独立して栃木に戻ると、齋藤は琅玕齋から作家として活動するうえでの雅号「文石」を命名してもらいました。齋藤の本名「文次郎」の「文」と琅玕齋の別号「友石」の「石」とを組み合わされてあり、齋藤は竹工芸家として歩み始める決意を新たにしました。帰郷後、齋藤は版画家の鈴木賢二や日本画家の高野薫、南摩朱鳥ら地元の高野薫、南摩朱鳥ら地元の芸術家たちとグループ展を開催したり、文化活動に積極的に参加しました。昭和21年に本市ゆかりの小説家・山本有三の『路傍の石』が田坂具隆監督により映画化され、栃木で撮影が行われると、齋藤は鈴木と共に裏方として協力しました。鈴木はこの映画をテーマに版画作品を制作しています。

本作品は齋藤が考案した「文字編み」で編まれています。染色した竹とそうでない竹を使い分けて「路傍乃石」の四文字を網代編みで編み、縁竹には胡麻竹を巡らせて籐で巻いていきます。鈴木との交流が晩年まで続いた齋藤は、「路傍の石」の撮影に参加した当時の思い出の一つ一つたどるように本作品を編んだのかもしれない。

栃木市立美術館 ☎(25)5300

齋藤文石<<文字編み「路傍乃石」>>
昭和47～50(1972～75)年頃
竹・籐
縦58.0cm 横23.5cm
厚み0.5cm
栃木市立美術館蔵



Strawberry Hearts NEWS 2021 シーズン速報!
スポーツ連携室 ☎(21)2591

Tochigi City Football Club 栃木シティフットボールクラブ
栃木シティフットボールクラブでは、幼児から小学生を対象としたサッカースクールを、市内2か所(LUXPERIOR FOOTBALL PARK 校【略称:LFP校】・栃木スパーク校)で開催しています。サッカーの技術はもちろん、挨拶、感謝、尊敬、協調性、そして夢を持つことの大切さを伝えていきます。スクール生限定の特典も!まずはぜひ、無料体験にご参加ください。無料体験は随時受付中です!詳しくは栃木シティホームページへ。

Tochigi Golden Braves 栃木ゴールデンブレーブス
7月23日・24日、市内のとちぎ木の花スタジアムでホームゲームが行われました!23日は信濃グランセローズと、24日は茨城アストロプラネッツと試合を行い、ともに勝利!熱い声援をありがとうございました!また、24日は「栃木市民デー」として、市民入場無料のほか、宇賀神選手と寺内監督によるノック体験など、様々な催しが行われました!まだまだリーグは続きます。引き続き、皆様の応援をお願いします!

Utsunomiya Blitzen 宇都宮ブリッツェン
7月25日に宇都宮市で周回レース「フレンドシップクリテリウム in 宇都宮道場宿」が開催されました!参加者のレベルごとにクラス分けを行い、レース初心者の方からベテランの方まで多くの方が参加しました!宇都宮ブリッツェンではサイクルロードレースの普及に向け、定期的に自転車レースイベントを開催しています!初心者の方が参加できるイベントもありますので、ぜひ宇都宮ブリッツェンHPをご覧ください!

令和2年 9月生まれの 赤ちゃん



まるやま ゆな 丸山結慣ちゃん



かねここうたろう 金子幸太郎ちゃん



さかもとこうき 坂本航規ちゃん



まつながみこと 松永充琴ちゃん



みと べこうや 水戸部晃也ちゃん



そうとめともは 早乙女知葉ちゃん



たなかたいせい 田中大晴ちゃん



たなかひなた 田中陽大ちゃん



はたけやまみ お 畠山心緒ちゃん



ふじのひな 藤野陽菜ちゃん



ひらいでからん 平出海蘭ちゃん



たかださきの 高田紗希乃ちゃん



いけざわみずき 生澤瑞季ちゃん



わが家の エンゼル 天使

(募集) 写真の裏に赤ちゃんの名前(ふりがな)・生年月日・住所・電話番号・保護者名を記入のうえ〒328-8686 栃木市役所広報課へ(締切当日必着)。写真は返却しません。(締め切り) 令和2年11月生まれ9月10日(金)、令和2年12月生まれ10月13日(水) ※封筒に差出人住所を明記ください。

ハートランド(渡良瀬遊水地) 私が案内します Vol.24

湿地のお魚博士

そめみやともじ 染宮友次さん

見て触れて、魚と遊ぶ教室が人気

「でっかいコイだねえ。持ち上げてみよう」――。体長が約70cm、プールを悠々と泳ぐコイを、子どもたちと一緒に「えいっ」。最初はおっかなびっくり、すぐに目を輝かせて大喜びです。「ぬるぬる滑る」「そう、ぬめりで身を守っているんだ」

5月中旬、史跡保全ゾーン。市が主催して、希少植物の保全活動とセットの「お魚ふれあい体験」です。私、染宮友次(写真中央)は下都賀漁協藤岡支部長で、今日の講師。魚は、前の日に池内水路の定置網で私が獲ったもの(同下)で、ヘラブナやタナゴ、モツゴなど10数種類、約10kg。遊ぶうちに愛着がわき「家で飼いたい」と言う子には、ビニール袋に入れてあげました。

遊水地では、子ども向けの自然観察会や環境学習会が、

周辺の市町やアクリメーション振興財団などの主催で頻繁に開かれ、魚の体験も人気です。私は元々は遊水地の菖で作る「すだれ職人」ですが、親が漁師でもあり漁も大好き。十数年前から講師を頼まれ、多い年は約20回。国交省の魚類調査にも協力するなど魚の勉強を重ね、街で子どもに「魚の先生だ」と声を掛けられることも。

ここはかつて洪水常襲の低湿地で、豊かな漁場でした。今では専門の漁師はほとんどいませんが、谷中湖や池沼、水路など多様な水面があり20種類以上の魚が獲れます。漁協では魚を放流し入漁券も販売、家族連れなどで魚釣りをして過ごせます。

私の楽しみも、朝一番、ヨシ原に囲まれた水路に和船を浮かべての漁。爽快です。9月も「ふれあい体験」を予定。渡良瀬遊水地課(☎62-0919)へ。



「外来植物除去活動 & お魚ふれあい体験」参加者募集

日時 9月18日(土)9時40分集合受付(小雨実施・荒天中止) ※中止の場合は、当日7時頃までに栃木市HPでお知らせします。

外来植物除去活動 10時~11時 お魚ふれあい体験 11時~12時頃

受付場所 谷中湖レンタサイクルセンター前 対象 どなたでも

申込 外来植物除去活動 当日受付(※10人以上の団体での参加は、事前に問合先へメールまたはFAXにてご連絡ください。)

お魚ふれあい体験 9月1日(水)~前日12時までに、参加する方全員の「氏名・電話番号・住所・年齢」を記載のうえ、問合先へメールまたはFAXにて

服装 長そで、長ズボン、長靴など、作業がしやすい服装

持ち物 タオル、飲み物、マスク、参加票 ※受付時の混雑を避けるため、当日はご自宅で検温を行い、参加票として任意の書式に「氏名・電話番号・住所・年齢」を記入し受付所へご提出ください。

谷中村史跡保全ゾーンにあるハート池の周辺には、20種類もの希少植物が生育しています。この希少植物に影響を及ぼす「外来植物の除去活動」を行います。作業終了後には渡良瀬遊水地に生息する「お魚とのふれあい体験」も開催!ラムサール条約湿地である渡良瀬遊水地の豊かな自然を未来につなぐため、多くの皆様のご参加をお待ちしています。



問合先 渡良瀬遊水地課 ☎(62)0919 FAX(62)0922 wise-use@city.tochigi.lg.jp

めざせ!とちぎふるさと子ども観光大使2021(第九期)

ふるさと栃木市の観光地を学んで、子ども観光大使になりませんか?検定に合格すると、子ども観光大使として栃木の良さを発信できます。8年間で350人が子ども観光大使に認定されました。市内各地域の良さを学び、市外の方に伝えるのが子ども観光大使です。

Table with 3 columns: Date, Location, and Activity. Includes dates from 9月25日 to 3月5日 and activities like '都賀大柿の花山' and '座禅体験と慈覚大師・円仁を学ぼう'.

対象 小学生(保護者同伴) 定員 15人(先着順) 時間 各回13時30分~15時30分 費用 100円(保険代) ※内容により実費負担あり(ミニよしず材料費[藤岡]200円) 申込 9月10日(金)20時から下記サイトにて申し込みください。 https://tochigikodomokanko.jimdofree.com 問合先 市民活動センターくらら ☎(20)7131(水曜日休館)



次号 広報とちぎ 10月号は 9月17日(金) 発行

広報とちぎ令和3年9月号 発行/栃木市 〒328-8686 栃木県栃木市万町9-25 編集/総合政策部広報課 ☎0282-21-2316 https://www.city.tochigi.lg.jp



Life工房 エクステリアスタッフ募集中! (株)福田土木 検索 エクステリア工房は福田土木のエクステリア設計施工専門店です。 0282-55-6867

夏の特別ご見学会開催中 永代樹木葬 15万円~ 永代樹木葬なら パットと一緒に入れる区画がございます

新しいお墓のカタチ 佐野大仏 観音寺 0283-25-8535

まちかどニュース

市内各地の最近の話題や名所・旧跡を紹介します。

栃木市の情報を動画で！「栃木市動画チャンネル」



聖火リレーのトーチが巡回展示されました

今年3月、東京2020オリンピック大会の栃木市での聖火リレーが行われました。その聖火リレーのランナーのご厚意により、5月27日～6月30日の間、聖火のトーチが巡回展示されました。トーチは西方地域の小中学校や西方なかよしこども園、公民館で展示され、子どもたちや来場者が、淡いピンク色に輝くトーチを間近で見られる貴重な体験となりました。



▶西方公民館にはユニフォームやシューズ、その他たくさんグッズも展示されました

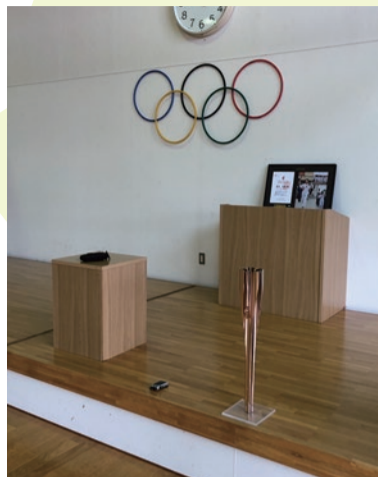

▲西方なかよしこども園での展示

▶カヌーが初めての子どももスイスイ漕げるように



つが子どもふれあい楽習教室
7月10日と11日に、つがスポーツ公園にて「つが子どもふれあい楽習教室」のカヌー教室が開催されました。雨が続き天候が心配されていましたが、当日は爽やかな晴天となり、子供たちはカヌーをスイスイと乗りこなし、楽しみました。



◀10名以上の子どもたちが参加しました



◀苗の植え付けを協力して行う参加者の皆さん

花いっぱい運動で、マリーゴールドの植え付けを行いました
6月2日、岩舟町小野寺の花壇に、小名路自治会、小野寺ふれあい会、元気あつぷ小名路、小名寿シニアクラブ、小名路里山を守る会の5団体が協力し、マリーゴールドの苗を植えました。11月にはチューリップの球根の植え付けを予定しています。



▶350本の苗を用意しました。

ネパールコミュニティによる清掃活動

7月11日、市内在住のネパール人の皆さんにより、市のアダプト制度（市民の美化活動を支援する制度）を活用した清掃活動が行われました。ごみのないきれいな栃木市の一助になりたいと、ボランティアで実施しており、今回が3回目となります。栃木駅北口から大通り、そしてミツワ通りや巴波川沿いのゴミ拾いなどを行いました。



▲市内に住む外国人の皆さんの手本になりたい！とのこと



市内在住の26名が参加しました

わたらせ大学開講式

今年度の公民館講座「わたらせ大学」第1回目が6月17日から始まりました。コロナウイルスの影響が心配されましたが、募集初日でほぼ定員に達するなど、好調なスタートとなりました。

当日は開講式の後、管理栄養士の杉山敦子先生により「免疫力アップの食事」と題した講演が行われました。和やかな雰囲気の中、受講生はメモを取りながら、講話に耳を傾けていました。



◀講師の杉山敦子先生

◀講座全体の様子



▶一部のローラーが新しく交換されました

◀ゆるんだワイヤーが新しくなりました

かかしの里活性化事業
地域予算提案事業
かかしの里の山の上、子ども達に大人気のローラースライダーとロープウェイ遊具。先日、その修繕作業が行われました。これは、栃木市の新しい地域自治制度のひとつである大平地域会議の提案により、「かかしの里活性化事業」の一環として実施されたものです。

2度目のプロポーズみたい。

今までありがとう。そして、2人で末永く楽しく暮らそう。
これからも、よろしくお願ひします。

LIFE STORY



丸和住宅グループ

▼お電話でのお問い合わせはこちら

☎0120-08-1180

営業時間/9:30~18:00 定休日/毎週火・水曜日

▼WEBでのお問い合わせはこちら

とちぎリフォーム



www.tochigi-reform.jp

施工事例集