

岩舟町青少年育成町民会議だより21号

# みんなで



■発行 岩舟町青少年育成町民会議 事務局:栃木市岩舟町静2292-1栃木市岩舟公民館内 TEL.0282-55-2500



十一月三十日、第五回ウォークラリー大会が静和地区公民館周辺で開催され、家族やなかよしグループ二七一人が参加しました。コースは公民館から西に向かって歩いていくコース(四km)と、南に向かって歩くぶどうコース(六km)。参加者は、コース図を頼りに稲荷神社や和泉天満宮、龍水寺や鹿島神社をまわりクイズやゲームに挑戦しゴールを目指しました。

(一・三ページに関連記事)

# 平成26年度 岩舟の子どものための支援事業

## オピニオンリーダー 「かるがも岩舟」

10月26日「ベビー&ママヨガ教室」が静和地区公民館で開催されました。親子の楽しくふれあう様子や参加者同士の交流がみられました。



## 小野寺南小学校PTA

11月15日、「あじさいっ子祭り」が開催されました。子ども模擬店では、輪投げや射的などゲームを行い、PTAではポップコーン・うどん屋などを出店しました。地域の人も参加し楽しい一日を過ごしました。



## いわふね おはなしキャラバン

3月8日、静和地区公民館で「春よ来い!紙芝居&マジックショー」が開催されました。いわふねしぐさ紙芝居製作発表とアンディ先生のマジックショーを楽しみました。



※平成27年度支援事業の募集は6月1日からです。詳しくは、事務局までお問合せください。

## 関係機関・団体連絡会議

2月26日、「子どもの登下校時における安全確保について」をテーマに、町内小中学校代表、PTA代表、交通安全協会、駐在所、行政、および町民会議関係者による連絡会議を開催しました。日頃、各団体がどのような取り組みをしているのか、情報の共有化や連携をすることで、効率的な活動の推進を図るものです。子どもが犯罪の被害にあわないためには、「不審者」などばかりでなく、「被害にあいそうな場所」として誰からも「見えにくい箇所」や、誰もが「入りやすい」などのチェックが必要などという意見も出されました。



## シリーズ 町民会議の なかま vol.14

### 岩舟町交通安全協会

岩舟町交通安全協会(通称安協)は本部役員・地区役員・女性部で構成されている団体です。主な活動は、春と秋の全国交通安全運動(10日間)、年末の交通安全運動(21日間)に合わせて県内各市町で一斉に行います。町安協も諸先輩の努力により引き継がれ50年余り町民の安全を守るべくボランティア活動を続けています。

現代の車社会、ほとんどの人が免許を取り車に乗ります。今や車は生活の中になくてはならない物であります。近年交通事故による死者数は年々減少し昨年度(全国4373人)と、13年連続の減少、交通事故発生件数、負傷者数も9年連続で減少しています。しかし依然として高齢者の交通事故死は全国県内でも増加するなど交通事故の情勢は厳しい状況にあります。交通事故を防止するには交通ルールを守り、交通マナーの向上に努めることが大切です。これからも町安協は、町民の安全に対する意識の高揚を図るため、様々な行事等のあらゆる機会を通じて、関係機関・団体と連携をして交通安全を呼び掛けてまいります。



## 表彰状

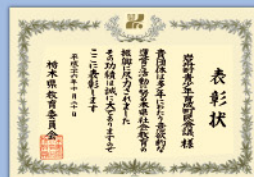

栃木県教育委員会優良団体として表彰状をいただきました。



子ども育成・憲章功労団体として栃木県青少年育成県民会議より表彰状をいただきました。

## ご利用ください

- ・スタッフジャンパー(50着)
  - ・スタッフベスト(20着)
  - ・かき氷機(電動式)
- 製氷機の氷でおいしいかき氷ができます。

各種イベント等でお使いください。

## お知らせ

### 平成27年度 町民会議総会

日時:6月7日(日) 13:30から 会場:コスモスホール  
※総会終了後のイベントは、計画中です。

## スタッフ募集中!!

町民会議は、いっしょに活動してくれる方を募集しています。関心のある方は、ぜひ、事務局(栃木市岩舟公民館内 TEL.0282-55-2500)までご連絡ください。お待ちしております。

# 第5回 ウォークラリー大会

～歩いて見つけた  
「いわふね」の歴史と自然



## いちごコース (4km)

静和地区公民館～静和小学校～稲荷神社～  
和泉公民館～和泉天満宮～ふるさとセンター  
～静和地区公民館



## ぶどうコース (6km)

静和地区公民館～旧水道庁舎～龍水寺～  
鹿島神社～赤羽根遺跡～静和地区公民館

輪投げにチャレンジ



和泉公民館

この木の実は  
何か?



和泉天満宮



稲荷神社

ペットボトル  
ボーリングに挑戦

♪あるこ～  
あるこ～♪



スタート!



さき水に挑戦



おみくじで今日の運試し



赤羽根遺跡



岩舟の水は  
どれかな?



龍水寺



## いわふねしぐさ

いわふねしぐさ実行委員会は「あいさつしぐさ」から始まり「はきものしぐさ」「返事のしぐさ」「もったいないしぐさ」「食事のしぐさ」を考え、啓発チラシを作成しました。

これからも、子ども達が様々な力を身につけるため、学校・地域社会・家庭それぞれが役割を認識し、連携することが必要です。住民一体となって岩舟の子どもを見守りましょう。

### 第一弾

#### ～あいさつしぐさ～

- ・明るく元気なあいさつをしましょう。
- ・自ら進んであいさつをしましょう。
- ・あいさつした後一言付け加えましょう。

### 第二弾

#### ～はきものしぐさ～

- (くつやスリッパなど)
- ・向きをそろえよう。
- ・かかとを踏まない、つぶさない。



### 第三弾

#### ～返事のしぐさ～

- ・明るく、元気に、はっきりと。



### 第四弾

#### ～もったいないしぐさ～

- ・ゴミを減らす
- ・繰り返し使う
- ・再利用する
- ・ものを大切に持ち帰る

然～



中学生ボランティア活動中!

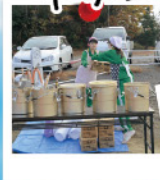

ゴール!

うどん  
おいしい!



### 表彰式



各コース上位3組、飛び賞、ピタリ賞など、いわふねブランドの賞品が贈られました。



などで掃除して お・し・ま・い!

### 第四弾

いらない～  
びさ  
ましよう。  
ましよう。  
ましよう。  
にやる気持  
ましよう。

### 第五弾

#### ～食事のしぐさ～

- ・食べる前に「いただきます」を言いましよう。
- ・食べた後に「ごちそうさまでした」を言いましよう。
- ・朝食をきちんと食べましよう。

#### いわふねの愛ことば

い つも仲良く  
わ (輪・和・話)を広げ  
ふ るさと愛する  
ね っとわーく



市民会議はいわふねしぐさ実行委員会を支援しています】

知って  
いまあが…

# とちぎ未来 アシストネット

それは…

## 地域ぐるみの教育と地域の絆づくり

栃木市では、平成24年度より「とちぎ未来アシストネット事業」を進めています。現在、市内全小中学校で、多くの学校支援ボランティアが、学校の様々な活動に携わっています。

‘いいまち’は  
‘いい学校’を  
育てます!



このような活動がさらに充実されれば、子どもたちの学習効果があがるとともに、地域の新たな“絆づくり”も一層進んでいきます。

### ボランティアを始めようと思ったら…

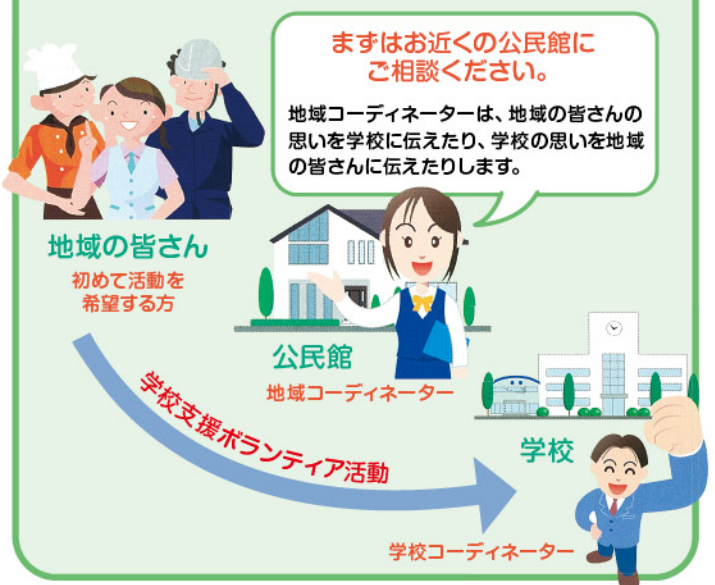

問 栃木市教育委員会事務局生涯学習課 TEL:0282-21-2488