

とちぎ

Koho Tochigi



特集

1. とちぎの桜～市内の桜まつり＆名所案内～
2. 栃木市立美術館開館記念展～明日につなぐ物語～



青木徹さん、薫さん夫妻

篠木利一さん

令和4年度栃木県農業大賞を受賞

農業経営の改善や農村地域の活性化に意欲的に取り組む方 および 新たな着想による活動により一定の成果を収める方を表彰する栃木県農業大賞において、都賀町で麦・大豆を生産する、青木徹さん、薫さん夫妻が「栃木県知事賞」を、同じく都賀町でねぎを生産する篠木利一さんが「特別賞」を受賞されました。農業経営を発展させてきた点が評価されました。
受賞おめでとうございます。



左3番目からバツライ市長、大川市長、栃木市国際交流協会 大木会長

ネパール第一州コタン郡ディクテルルパコット マジュガワディ市長来庁

1月26日にネパール ディクテル市のバツライ ティルタラズ市長が来庁されました。ディクテル市はネパールに77郡あるうちのひとつのコタン郡にあり、主な産業は農業になります。この日は、ネパール人の受け入れに対する感謝等について、表敬訪問が行われました。
令和4年10月現在、栃木市には455人のネパール国籍の方が居住しており、ベトナム・フィリピンに次いで、3番目に多い外国人登録人口となっています。



意見交換会に出席した大川市長と浅野小山市市長(右)

小山市・栃木市意見交換会を開催しました

2月1日、栃木市キョクトウとちぎ蔵の街楽習館にて、小山市・栃木市の両首長を中心に、両市で取組む連携事業についての状況報告や、共通の課題について意見交換を行いました。意見交換会は平成30年度から始まり、今回で4回目です。会では、両市にまたがるサイクルコースを設定したスポーツイベントの提案や、有機農業・イノシシ対策に関する情報交換などが行われました。今後も有意義な連携を実現し、切磋琢磨していくことを話し合いました。

NEWS of Town まちの話題

とち介が市内の専門学校を訪問し、シティプロモーション動画をPR!

栃木市マスコットキャラクターのとち介が、市内で外国人が多く在籍する「TGB College」と「ヤマト・ファッションビジネス専門学校」の2つの専門学校を訪問しました。とち介は生徒の皆さんにQRコード入りの名刺を配り、市が新たに制作した栃木市のプロモーション動画をPR。母国のご家族にも動画を見てもらうようお願いしました。

新しいプロモーション動画は、日本語版は子供も見やすいように、とち介の言葉でやさしい日本語で、英語版は英語を母国語としない外国人にもわかりやすいようにやさしい英語で制作しています。

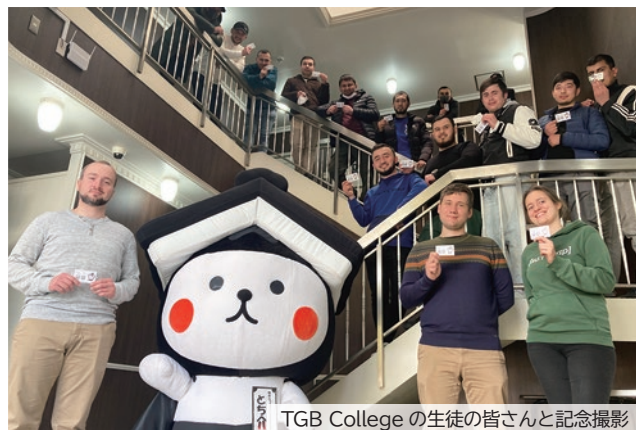

←「とち介が案内する市プロモーション動画」はこちらから!



- 03 市政トピックス/まちの話題
- 04 特集
1. とちぎの桜～市内の桜まつり & 名所案内～
2. 栃木市立美術館開館記念展～明日につなぐ物語～
- 08 今月の注目情報
栃木土木事務所からお知らせ/下都賀農業振興事務所からお知らせ/人間ドック費用の一部を助成します ほか
- 11 きらりとちぎ人
栃木市ミツツ通り共栄会 イベント実行委員長
ウイスキーバー Boozer's Tee / Tee 時田 一葉 さん
- 14 Information
14 お知らせ / 18 募集 / 19 催し / 20 講座 / 21 スポーツ
- 22 関東どまんなかサミット情報
- 23 みんなの伝言板
- 24 子育て広場
- 26 健康情報
幼児期の食事 ほか
- 28 文化芸術・プロスポーツ
- 30 まちかどニュース
- 32 ハートランド私が案内します
私たちの学習発表会 内河 大和 さん 宮崎 悟 さん

今月の表紙

こちようやしき 戸長屋敷のひな祭り

2月4日～3月5日の期間、おおひら郷土資料館「白石家戸長屋敷」において、『戸長屋敷のひな祭り』が開催されました。昭和初期から50年代に作られた豪華なひな人形が、桃の節句を彩ります。市内外から訪れた来場者は、おひなさまとつるし飾りの華麗な競演を楽しみました。



※感染症のためイベントなどが変更になることがあります
今号に掲載のイベントなどは、新型コロナウイルスの感染拡大防止などの理由により、変更・中止になる場合があります。最新の情報は市ホームページをご覧ください。担当部署・主催者に直接お問合せください。

栃木市の人口

人口	155,509 人	(- 160)
男	77,789 人	(- 61)
女	77,720 人	(- 99)
世帯数	66,588 世帯	(+ 26)

※住民基本台帳より 1月末現在 ()内は前月比

セレモール

2022年6月栃木市箱森町に
家族葬専用式場
GRAND OPEN

家族葬ホール
つなぐ
人、歴史、想いをつなぐ

栃木箱森店

24時間365日年中無休

0120-88-5847

家族葬の事前相談
受付中

ACCESS MAP

〒328-0075 栃木県栃木市箱森町7-14

プロタイムズとちぎ店

屋根&外壁
塗替え
勉強会

要予約
(各日)
定員10名

4/11(火)・15(土) 10:00~11:30

会場:とちぎ岩下の新生姜ホール
(栃木文化会館) 3F会議室

ACCEL JAPAN アンパサダーヒロミ
※イベント出演はございません。

住宅塗装についての、こんな不安や疑問はありませんか?

- 見積書の
見方?
- 業者の
選び方?
- 塗料の
種類?
- 工事後の
保証?

参加無料

勉強会ご参加の方には、こちらをプレゼント!!
「業者に見積りを取る前の外壁塗装の教科書」(非売品)

お約束 勉強会後にしつこい営業や売り込みなど一切ありません。

ご予約・お問合せは— プロタイムズとちぎ店 検索 申込みQRコード

プロタイムズとちぎ店 0120-300-028

〒328-0075 栃木県栃木市箱森町7-14

とちぎのオサ

～市内の桜まつり & 名所案内～

春うらの栃木市。市内には多くの花の名所があります。今年も市内の桜の名所を巡ってみませんか？



永野川にかかる宮の橋付近の桜は、毎年きれいに埋まっています。そんな桜のトンネルを歩いてみませんか。

宮の桜

宮の桜(いぶきの里さくらまつり)
物販等を予定
日時 4月1日(土)、2日(日)
場所 宮の橋付近
問 吹上地区まちづくり協議会(吹上公民館内)
☎(31) 1792

金崎の桜堤



金崎の桜堤

とちぎの景勝100選にも選ばれた桜の名所。思川の土手沿いに続く約200本の桜並木は圧巻です。

宮の桜

つがの里



つがの里



樹齢180年「つがの里桜」をはじめ、開花時期の異なる桜が次々と咲き、長い期間楽しめます。

つがの里花彩祭2023

期間中、1日(土)・2日(日)のみ各種イベントの開催を予定しています。(10時～15時)
つがの里桜(山桜)を、開花期のみライトアップします。(夕刻～21時)
日時 4月1日(土)～9日(日)
場所 つがの里
問 つがの里花まつり実行委員会(都賀地域づくり推進課内) ☎(29) 1100
つがの里ふるさとセンター ☎(92) 0008

太平山遊覧道路



太平山の桜(太平山遊覧道路)

「日本さくら名所100選」に選定されている太平山。花と味覚でとちぎの春の訪れをお楽しみください。

太平山桜まつり

日時 3月31日(金)～4月9日(日)
場所 太平山県立自然公園
※期間中、遊覧道路(栃木カントリークラブ先)から六角堂入口まで一方通行。謙信平駐車場は有料
問 太平山桜まつり実行委員会(観光振興課内) ☎(21) 2374

大平運動公園前さくら通り

第38回おおひら桜まつり
期間中は18時～21時まで桜並木をライトアップ(※出店・ステージイベントはありません)
日時 3月25日(土)～4月2日(日)
※開花状況により変更あり
場所 大平運動公園前さくら通り
問 おおひら桜まつり実行委員会(大平地域づくり推進課内)
☎(43) 9205



大平運動公園前さくら通り

「とちぎの道と川百選」にも選ばれたさくら通り。夜のライトアップが見事です。

藤岡渡良瀬運動公園

第29回藤岡さくら祭り
期間中は18時～21時まで桜並木をライトアップ(※出店・ステージイベントはありません)
日時 4月1日(土)～9日(日)
場所 藤岡渡良瀬運動公園
問 (一社) 栃木市観光協会藤岡支部(藤岡地域づくり推進課内) ☎(62) 0900



藤岡渡良瀬運動公園

雄大な渡良瀬遊水地でスポーツやレクリエーションを楽しみながら、桜を眺めることができます。

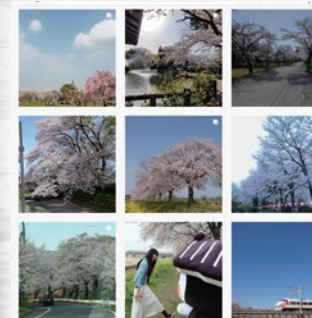

#桜栃木市でSNSに投稿しよう!

市内であなたの身近にある素敵な桜。ぜひ教えてください!
市内の桜の写真を撮って、ご自身のInstagram・Twitterにハッシュタグ「#桜栃木市」をつけて投稿すればOK!
みんなで栃木の春を楽しみましょう!

有効期限
令和5年4月15日
～令和5年6月18日
本券1枚につき5名様まで有効
中学生以下は無料
1,000円 ▶ 800円
(栃木市民限定)
栃木市立美術館開館記念展割引券
キリトリ線

栃木市立美術館開館記念展 明日につなぐ物語

4月15日(土)～6月18日(日)(会期中、展示替えがあります)



喜多川歌麿
《高島おひさ》1793(寛政5)年
東京都 江戸東京博物館蔵



島隆
《カボチャを担いで笑う島霞谷像》
1860年代 群馬県立歴史博物館寄託



橋本邦助
《幕間》1909(明治42)年
株式会社歌舞伎座蔵



鈴木賢二
《署名》1960(昭和35)年
栃木市立美術館蔵



刑部人
《故郷の早春》1950(昭和25)年
栃木市立家中小学校蔵



雲田はるこ
『昭和元禄落語心中第1巻カーパー1』
2011(平成23)年
個人蔵 © 雲田はるこ

栃木市ふるさと大使も務める雲田はるこ氏による栃木をテーマにした『昭和元禄落語心中』描き下ろしを含む、モノクロ・カラー原画など約50点を展示!(原画については、会期中展示替えがあります。)

巴波川をはじめとする河川は、栃木の地を豊かに潤すとともに、さまざまな物運び、伝えてきました。農作物や木材が運ばれ、文化を伝える人々が訪れ、この地は物と人、知識や美の行き交う場所として栄えてきました。巴波川の流れにも近い入舟町の地に開館した栃木市立美術館は、開館記念展として「明日につなぐ物語」を開催します。さまざまな人と文化が交差する中で、栃木市からはすぐれた美術作家が生まれています。本展では江戸時代の喜多川歌麿、幕末から明治初期にかけて写真術の黎明期に活躍した島霞谷・隆夫妻、明治から昭和にかけて洋画・日本画の両方で制作した橋本邦助、竹工芸の名門飯塚一門、アメリカとヨーロッパに滞在し庶民の暮らしを描いた清水登之、奄美大島で孤高の画業を全うした田中一村、日本の豊かな風景を旅した刑部人、貧しくても力強く生きる人々を愛した鈴木賢二、そして現在活躍中の漫画家雲田はるこという栃木市ゆかりの9名(組)の作家を紹介します。

関連イベント

- 開館記念講演会「栃木が育てた浮世絵師歌麿、栃木に生まれた日本画家田中一村」
講師 小林 忠氏(岡田美術館館長)
日時 4月15日(土)14時～15時
会場 キョクトウとちぎ蔵の街楽習館(入舟町)大交流室
定員 70人(先着順、要事前申込)
参加費 無料

- 雲田はるこ氏サイン会
日時 5月13日(土)14時～
会場 キョクトウとちぎ蔵の街楽習館 大交流室
定員 70人(抽選制、要事前申込)
※参加にあたって当館開館記念展「明日につなぐ物語」の図録の購入が必要です。
※図録は美術館にて事前にお求めください。(会場での販売もあります)

- スペシャルギャラリートーク「喜多川歌麿の画業と魅力」
講師 山本 ゆかり氏(川崎・砂子の里資料館学芸員、多摩美術大学講師)
日時 5月6日(土)14時～16時
(14時～15時10分ミニ講演会、15時20分～16時ギャラリートーク)
会場 キョクトウとちぎ蔵の街楽習館 大交流室、栃木市立美術館展示室
定員 40人(先着順、要事前申込)
参加費 無料
※美術館でのギャラリートークは当日の観覧券をお求めのうえ、多目的室(つなてみち)にお集まりください。

- 学芸員によるギャラリートーク
日時 4月29日(土)、5月14日(日)、6月4日(日) 各回14時～
※当日の観覧券をお求めのうえ、多目的室(つなてみち)にお集まりください。
申込方法
3月24日(金)9時～受付開始
1. 2. 電話受付
3. 栃木市電子申請システムにて 詳細は美術館公式サイト、SNSをご覧ください。
※感染症の状況等により、日程等が変更となる場合があります。最新情報は美術館公式サイト、SNSをご確認ください。



田中一村
《アデンの海辺》1969(昭和44)年
個人蔵(千葉市美術館寄託)
©2023Hiroshi Niiyama



清水登之
《水兵のいるカフェ》1926(大正15)年
東京都現代美術館蔵

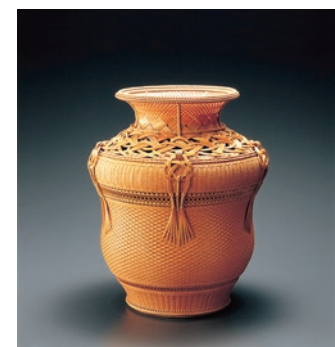

飯塚琅玕齋
《華籃 富貴》1945(昭和20)年
個人蔵 撮影:田中学而

開館時間:午前9時30分～午後5時(入館は午後4時30分まで)
休館日:毎週月曜日
観覧料:一般・大高生 1,000円(800円※20名以上の団体料金) / 中学生以下無料 / 身体障害者手帳、療育手帳、精神障害者保健福祉手帳の交付を受けている方とその介助者1名は無料 ※市民割引 右上の点線部分を切り取り受付に提出すると、1枚につき、5名様まで1人800円で、ご覧いただくことができます。
問合先:栃木市立美術館 ☎(25)5300

石川排水樋管の新設工事が始まりました！



石川排水樋管・機場が新しくなります

栃木県では、栃木市藤岡町で、老朽化した石川排水樋管・機場を新設する事業を行っています。事業は、樋管の新設→機場の新設→既存の樋管と機場の撤去の順で行い、現在、樋管の新設工事を行っているところです。

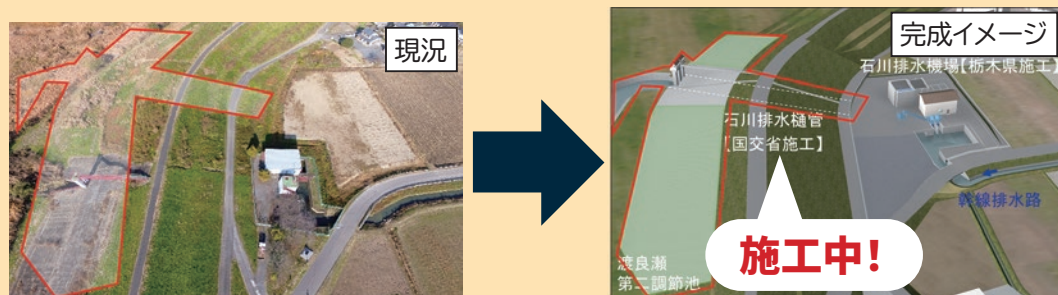

排水樋管の新設工事中です

樋管の新設は、河川管理者である国土交通省利根川上流河川事務所へお願いしており、令和5年1月から工事が始まっております。

- ・第1期（令和5年6月まで）に、渡良瀬遊水地側の施工を実施予定。
- ・第2期（令和5年11月から令和6年6月まで）に、機場側の施工を実施予定。

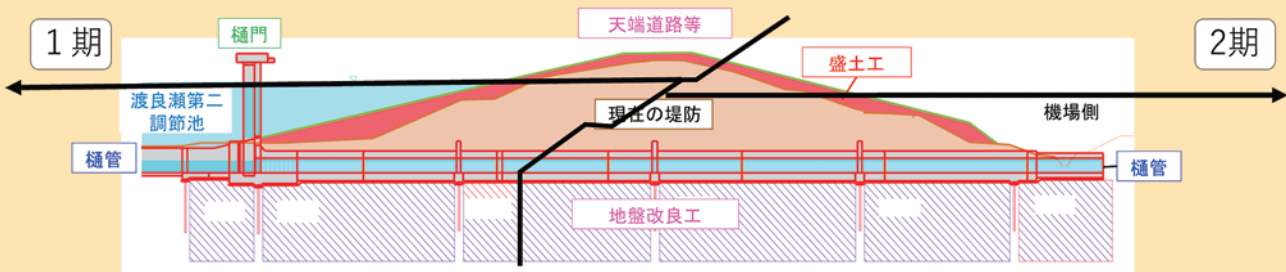

工事中、通行止めの箇所があります

第1期の施工では、堤防天端の道路が通行止めになっております。ご不便やご迷惑をお掛けしますが、ご理解ご協力いただけますようお願いいたします。

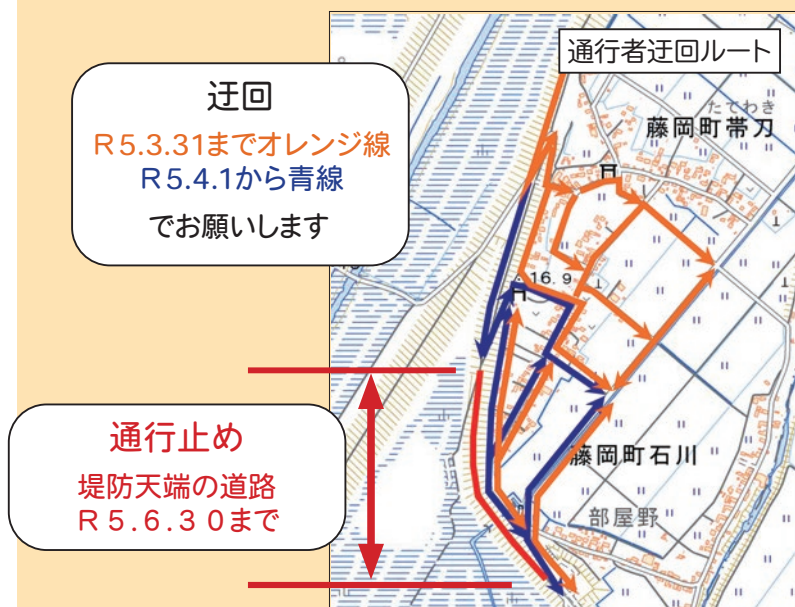

問合先

- 事業に関すること
栃木県下都賀農業振興事務所
農村整備部 整備第二課
☎(23)3428
- 工事に関すること
利根川上流河川事務所
渡良瀬遊水池出張所
☎0280(62)2420

県道栃木佐野線の整備に伴う交通規制について

栃木市倭町地内の県道栃木佐野線において、無電柱化に伴う道路改良工事を行っています。工事区間内（倭町交差点から幸来橋までの約180m）では令和5年3月末頃より、片側交互通行等の規制を行います。

数年間にわたる工事であるため、長期的な交通規制となり、皆様にはご不便やご迷惑をお掛けしますが、ご理解ご協力いただけますようお願いいたします。

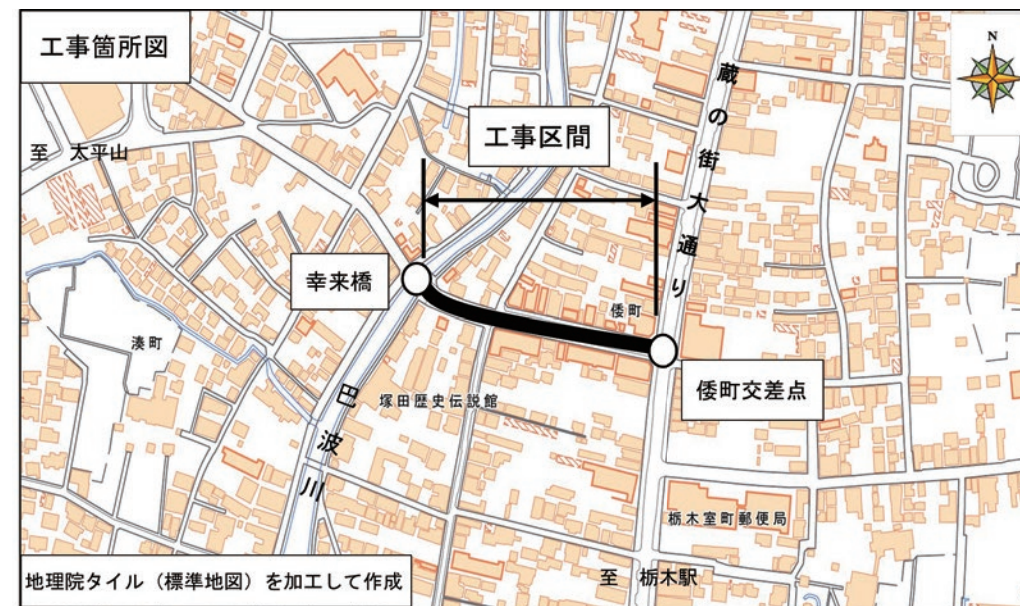

橋梁架替工事に伴う通行止めのお知らせ



一級河川永野川災害復旧助成事業に伴い、栃木市大平町榎本地内、市道2098号線『両明橋』の橋梁架替工事を実施いたしますのでお知らせいたします。工事期間は3年程度（令和5年4月～令和8年3月）を予定しており、その期間は終日全面通行止めとさせていただきます。車両および自転車、歩行者も通行止めとなりますので、迂回をお願いいたします。

地域住民の皆様や、両明橋を利用されている皆様にはご不便やご迷惑をお掛けしますが、ご理解ご協力いただけますようお願いいたします。

上記工事に関する問合先
栃木県栃木土木事務所
☎(23)3434

栃木市道路河川整備課 ☎(21)2401



栃木市ミツワ通り共栄会 イベント実行委員長
ブーザーズティーデー
ウイスキーバー Boozer's Tee / Tee



ときた いちは 時田 一葉 さん

室町でご主人と共にウイスキーバーを営む時田一葉さん。ミツワ通り商店街にかつての活気を取り戻すべく、イベント「みつわキッチンカー通り」を開催するなど、共栄会のイベント実行委員長として奔走する日々について伺いました。



Twitter「ミツワ通り共栄会」

お店に育児、多忙でも全力！
東京都出身の時田さんは、小学生の頃に栃木市に移住。結婚したのち、ご主人のお母さんが営んでいた店舗を引き継ぎ、令和3年4月に念願のウイスキーバーをオープンしました。「主人も自分もお酒が好き。栃木市内で、自分自身が行ってみたいと思うような、ウイスキーがメインの店を持つことが夫婦の夢でした。100種類以上取り揃えているのが自慢です。」姉御肌で2児の母でもある時田さんは、70代以上のメンバーが多いミツワ通り共栄会の中でも頼りにされる存在。イベント実行委員長を任せられ、昨年は新イベント『みつわキッチンカー通り』をスタートさせました。「育児をしながら店の切り盛り、さらにイベントの企画調整は本当に大変。でも、年上の皆さんに信頼して任せてもらった、と感じています。期待には応えたい。」と張り切ります。

「ミツワ通り」を伝えたい
ミツワ通りの空き地にキッチンカーが並び「みつわキッチンカー通り」を始めたいきっかけは「ミツワ通りを盛り上げるために何かできないか？」という共栄会会長の鶴の一声でした。そこで同イベントを提案すると、トントン拍子に話がすすみ、突然、1か月後に開催決定。当時は大慌てだったそう。「キッチンカーに1件1件直接交渉し、ミツワ復活への思いを伝え、出店をお願いしました。初めてで集客が見通せないことが心苦しく、不安な日々でした。が、結果は多くの人出で賑わう大成功！『ちんどんや』なども登場し、好評でしたが、多世代メンバーのアイデアが結集した成果でした。」
その後も毎月第2日曜日の開催を実現し、今年5月には『みつわキッチンカー通りデラックス』を開催予定。例月以上にキッチンカーが出店し、『イケメンキッチンカーコンテスト』などの新企画も準備中とのこと。「他ではやっていないことを売りたい。昭和レトロや地元密着がテーマ。一部を歩行者天国にすることも予定しており、かつてのミツワらしさを感じてもらえたいと思います。」
仲間を増やし、かつての賑わいを
イベントの成功自体がその目的ではない、と時田さんは言います。「イベントを通じて興味を持ち、『ミツワで店を始めたい』と思ってほしいです。店が増えれば通りも再び賑わう。共にミツワ通りを盛り上げる仲間が増えれば、と願っています。」

藤岡渡良瀬運動公園内の サイクルコース および パンプトラック の料金が決定しました



令和5年4月1日(土)から、藤岡渡良瀬運動公園内にあるサイクルコースおよびパンプトラックを専用利用(貸し切り)する場合の料金が有料になります。料金は次表のとおりです。
・**個人が利用する場合は無料です**(器具等使用料はのぞく)。
・市外在住の方(市内在勤者および小山市、野木町、古河市、加須市、板倉町に在住の方を除く)が利用する場合の使用料は、表に定める使用料の1.5倍になります。
・入場料(入場料、会費、賛助費、寄附金等いずれの名義または名目を問わず入場のための対価)を徴収する場合は、表に定める使用料の2倍になります。

公園緑地課 ☎(21)2413

区分		使用料	
サイクルコース ／全体利用 ／貸し切り	スポーツ	午前	16,000円
		午後	16,000円
		全日	32,000円
	営利等	午前	80,000円
		午後	80,000円
		全日	160,000円
サイクルコース ／部分利用 ／貸し切り	スポーツ	午前	12,000円
		午後	12,000円
		全日	24,000円
	営利等	午前	60,000円
		午後	60,000円
		全日	120,000円
パンプトラック ／貸し切り	スポーツ	午前	8,000円
		午後	8,000円
		全日	16,000円
	営利等	午前	40,000円
		午後	40,000円
		全日	80,000円
器具等使用料	自転車	1時間につき 200円	
	タイム計測器	1日につき 30,000円	

国民健康保険・後期高齢者医療被保険者の方へ 人間ドック費用の一部を助成します

人間ドックを受診して、病気などの早期発見につなげ、ご自身の健康を維持しましょう！



申込種別 一般ドック(日帰り・宿泊)
および 脳ドック(日帰り)

受診期間 6月1日(木)～令和6年3月31日(日)

対象

- ・国民健康保険の35歳以上の被保険者で、国民健康保険税に未納が無く、特定健診を受診しない方
- ・後期高齢者医療の被保険者で、後期高齢者医療保険料に未納が無く、健康診査を受診しない方

検診機関 とちぎメディカルセンター総合健診センター、とちぎメディカルセンターとちのき、西方病院、獨協医科大学病院、自治医科大学付属病院、大岡メディカルクラブ、慶友健診センター、宇都宮記念病院、栃木県保健衛生事業団、佐野厚生総合病院(国保のみ)、佐野医師会病院、佐野市民病院、済生会宇都宮病院

※獨協医科大学病院は宿泊ドックが廃止になります。その他の医療機関でも昨年と形態が異なる場合がありますので、ご希望の検診機関に事前にご確認ください。

助成額 ドック費用の2分の1相当額(千円未満切捨、年度内1人1回)上限2万円 ※医療機関で助成額を差し引いた自己負担額をお支払いください。

定員 国民健康保険 1,130人
後期高齢者医療 300人
※いずれも定員を超えた場合抽選

申込 申請書(4月18日(火)から本庁保険年金課・各総合支所地域づくり推進課で配布、市ホームページからダウンロード可)に必要事項を記入し、配布窓口にお持ちになるか、問合先へ郵送またはFAX(21)2679でお申し込みください。

申込期間 4月18日(火)～5月1日(月)(必着)

受診方法 助成が決定した方には、5月下旬に市から「人間ドック検診券」を郵送します。その後は、申請書に記入した検診機関にご自身で直接予約し、検診券と被保険者証、自己負担額分の検診代金などをお持ちのうえ、受診してください。

※市外に転出した場合や、検診を受ける前に他の健康保険に加入した場合には助成の対象にはなりません。また、特定健診(健康診査)と重複して受診した場合は、助成金を返還していただきますのでご注意ください。

☎ 保険年金課 国民健康保険加入の方 ☎(21)2131
後期高齢者医療加入の方 ☎(21)2137

ふるさと見に(ミニ)ウォーキング【令和5年度前期】参加者募集



令和4年10月に「国府地区」・「渡良瀬遊水地」をコースとして開催しました「ふるさと見に(ミニ)ウォーキング」。今後は時期を分けた年2回開催へリニューアル！毎回魅力あるコースをご用意していきますので、どうぞお楽しみに！

リニューアル後第1弾は、寺尾地区の「星野遺跡」などを巡るコースです。栃木市スポーツ推進委員がコースの案内等にお供します！皆様、ぜひご参加ください！！

日時 6月4日(日) 受付8時～ スタート8時50分～ ※小雨決行(荒天中止)

内容 寺尾の星野遺跡たんけんコース(約11km)
主要ポイント：寺尾公民館→星野遺跡記念館・憩の森・たんけん館→寺尾公民館
※コースの詳細は、後日、参加者の皆様にお知らせします。
※参加者をいくつかの班に分けて行うグループウォーキングです。

集合 寺尾公民館(梅沢町)
対象 どなたでも(小学生以下は保護者同伴)
定員 150人(先着順)
費用 300円(未就学児無料) ※参加賞あり
申込 4月5日(水)～5月10日(水)の平日8時30分～17時15分に、電話にて問合先へ。



☎ 市民スポーツ課 ☎(25)0930

怪しい副業・アルバイトのトラブルに注意!!

SNSで知り合った人から勧誘されたり、インターネットで見つけたサイトをきっかけに副業やアルバイトのトラブルに巻き込まれたとの相談が寄せられています。「簡単な仕事で高収入が得られる」、「誰でも儲かる」という勧誘には十分注意しましょう。

事例1 副業ランキングサイトを見て、『チャットで相談にのるだけで収入が得られる』というアルバイトに登録した。直ぐに相手から相談したいとの連絡があり、報酬を受け取るために必要という「手数料」や「手数料」を次々と請求され支払ったが、報酬が支払われない。

事例2 『定型文を送信するだけで月100万円稼げる』というSNSの広告を見て、副業サイトにアクセスした。より稼ぐために情報商材を勧誘され30万円で購入したが、約束されたサポートは受けられず稼げない。

事例3 SNSで『荷物を受け取り指定された場所に転送するだけで収入が得られる』というアルバイトを見つけ身分証明書を送付し登録した。後日、請求書が届き、自分名義のスマートフォン6台が購入されていたことが分かった。

アドバイス

- ・副業やアルバイトで、報酬を受け取るために「手数料」「登録料」「サポート料」を請求されたら注意が必要です。
- ・「荷受代行」「荷物転送」は絶対にしないでください。
- ・身分証明書の送付や個人情報の書き込みは十分注意!
- ・副業やアルバイトを始める前に、家族等周りの人に相談しましょう。
- ・不安に思った時、トラブルに遭った時は、消費生活センターに相談しましょう。

相談業務の案内

相談は無料で秘密は厳守します。気軽にどうぞ。市内の方であれば、どの窓口でも相談できます。

相談	日時	場所	問合せ先	
弁護士相談(事前に要予約) (弁護士が法的な見解等を助言)	4月14日(金)、28日(金)、5月12日(金)、26日(金) 10時~12時	本庁舎 2階 市民相談室	市民生活課 ☎(21) 2122	
	5月18日(木) 10時~12時	大平隣保館 ☎(43) 6611 ☎0120-46-7830		
	※予約開始 4月、5月分: 4/3(月)~(各日8時30分より受付)	5月15日(月) 10時~12時	藤岡総合支所 別館 2階 会議室	
	※同じ案件での相談は2回まで(異なる会場で相談しても同様)	4月18日(火) 10時~12時	都賀総合支所 別館 2階 会議室	市民生活課 ☎(21) 2122
		5月23日(火) 10時~12時	西方総合支所 1階 会議室	
法律相談(事前に要予約) ※栃木市社会福祉協議会主催	4月4日(火)、18日(火) 9時~12時	大平地域福祉センター ふるさとふれあい館	社会福祉協議会大平支所 ☎(43) 0294	
	4月21日(金) 10時~12時			
宅地建物相談(売買や賃貸借、所有と管理) 予約開始: 4/3(月) 8時30分~	4月19日(水) 10時~12時	本庁舎 2階 市民相談室	市民生活課 ☎(21) 2122	
司法書士相談(相続・遺言、不動産登記、成年後見制度等) 予約開始: 4/3(月) 8時30分~	4月21日(金) 14時~16時			
行政書士相談(相続・遺言、農地転用、開発行為等の手続き) 予約開始: 4/3(月) 8時30分~	月~金曜日 9時~16時 (第2・4・5金曜日は休所)	本庁舎 2階 消費生活センター ☎(23) 8899 FAX (23) 8820		
消費生活相談(商品やサービスなど消費生活全般)	◆4月11日(火)、25日(火) 10時~12時	本庁舎 2階 市民相談室		
合同相談 (行政相談・人権相談)	5月18日(木) 10時~12時	大平総合支所 1階 相談室		
	◆5月15日(月) 13時30分~15時30分	藤岡総合支所 別館 2階 会議室	市民生活課 ☎(21) 2122	
	4月18日(火) 10時~12時	都賀総合支所 別館 2階 大会議室		
	5月23日(火) 13時30分~15時30分	西方公民館 2階 小会議室		
	◆4月20日(木) 13時30分~15時30分	岩舟総合支所会議室棟 1階第1会議室		
◆移動県民相談も同時開設				
市民相談(日常生活の問題など)	月~金曜日 9時~17時	本庁舎 2階 市民相談室		
人権相談	月~金曜日 8時30分~17時15分	大平隣保館 ☎(43) 6611 ☎0120-46-7830、厚生センター ☎(24) 2444、人権・男女共同参画課 ☎(21) 2161		
配偶者等からの暴力(DV)相談	月~金曜日 9時~16時	配偶者暴力相談支援センター ☎(21) 2218		
いじめ相談電話	月~金曜日 9時~17時	本庁舎青少年育成センター ☎(24) 0667	gakusyu03@city.tochigi.lg.jp	
青少年相談(非行問題・不登校など)	※土日祝日・時間外は事前に予約が必要	本庁舎青少年育成センター ☎(23) 6566	gakusyu03@city.tochigi.lg.jp	
家庭児童相談(0~17歳の子どものとその家族、ヤングケアラー等)	月~金曜日 9時~16時	本庁舎家庭児童相談室(子育て支援課内) ☎(21) 2227		
児童虐待相談	月~金曜日 8時30分~17時15分	本庁舎 子育て支援課 ☎(21) 2227 ※左記以外の時間は ☎189(児童相談所全国共通ダイヤル)		
婦人・ひとり親家庭相談	月~金曜日 9時~16時	本庁舎 子育て支援課 ☎(21) 2229		
障がい児者相談(福祉サービスの利用障がい理由とする差別・合理的配慮及び虐待防止)	月~金曜日 8時30分~17時15分	本庁舎障がい福祉課 障がい児者相談支援センター係 ☎(21) 2219 FAX (21) 2682		
ひきこもり相談(要予約) ※事前にお話を伺います。	第2木曜日(次回4月13日) 10時~12時、13時~15時			
就労支援相談(事前に要予約) (40歳未満の就労相談)	第1・3木曜日13時~21時 第1・3土曜日17時~21時	祝日除く 栃木勤労青少年ホーム ☎(22) 3113		
	第2・4木曜日13時~21時 第1・3土曜日13時~16時	大平勤労青少年ホーム ☎(43) 5191		
高齢者相談(介護や福祉、生活全般、虐待)	月~金曜日 8時30分~17時15分	本庁舎 栃木中央地域包括支援センター係 ☎(21) 2245・2246		
もの忘れ相談(認知症の専門員による相談)	4月14日(金) 10時~11時30分	本庁舎 1階 市民スペース 栃木中央地域包括支援センター係 ☎(21) 2171・2246		

平成26年4月5日にとち介が蔵からあらわれて、はや9年…。日々、栃木市の素敵などころをみんなにお届けしているとし介と一緒に、ゆるやかにスペシャルな時間を過ごしませんか？

とし介とすずこ

スペシャルデー

4月15日(土)

だよっ☆



詳細はこちらから! →

おけ-介ジュエル!

- 10時 ~ 10時20分 YouTube 配信~とし介&蔵なび合同お誕生日会~(「蔵なび」[河合町])
- 11時 ~ 11時30分 「とし介と遊ぶ」イベント(「蔵なび」の北側)
- 13時30分 ~ 13時50分 とち介とゲストによるステージ(蔵の街市民ギャラリー [万町])
- 13時50分 ~ 14時10分 「蔵においでよ☆みんなで作るとち介展」見学(蔵の街市民ギャラリー)

※当日は、「蔵なび」内で、とし介グッズやとし介グルメを販売します。また、とし介ファンクラブの会員限定で、イベント限定缶バッジをプレゼントします。詳細は、ホームページをご覧ください。

問合せ 広報課 ☎(21) 2172



こちら開催!

蔵においでよ☆みんなで作るとち介展

3月24日(金) ~ 4月16日(日) ※毎週火曜日は休館

とし介が蔵からあらわれた日を記念して、とし介に関する作品や写真などを展示します。

会場 蔵の街市民ギャラリー(万町)

展示内容 栃木市マスコットキャラクターとし介に関する手づくりの作品(手芸作品、とし介の絵、粘土細工など)、とし介に関する思い出の品々、とし介の写真展 など

その他 開催期間中、会場にとし介の写真をお持ちいただき、展示することができます。

← 展示方法などの詳細はこちらから!



私たちは繋ぐ、医療で。

一役立つ資格で ずっと頼られる存在になろう

◆看護学科◆助産学科◆理学療法学科◆作業療法学科◆歯科衛生学科◆

マロニエ医療福祉専門学校 栃木市今泉町2-6-22 【入学案内室】 ☎0282-28-0020

小山歯科衛生士専門学校 小山市城東1-3-3 【入学案内室】 ☎0285-20-3550

ケーブルテレビの ケーブルスマホ

4/30までに新規ご契約いただくと

どのプランでも基本料金が

最大2カ月無料!

CATV ケーブルテレビ栃木 ☎0120-25-1819

お知らせ

国民年金保険料のお知らせ

国民年金の保険料は毎年度改定されます。令和5年度は月額16,520円となります。現金で納付されている方には、4月上旬に日本年金機構から納付書が送られます。毎月の保険料は、翌月の末日までに納めてください。保険料を前納する場合は、5月1日(月)が納期限です。

国民年金保険料 学生納付特例

申請(4月1日から) 学生で所得が一定額以下の場合、申請をすると国民年金保険料の納付が猶予されます。申請に必要なもの 申請される方の基礎年金番号またはマイナンバーがわかるもの/学生証(写し可、表裏両面が必要)または在学期間がわかる在学証明書/来庁される方のご本人確認ができる書類(マイナンバーカード、運転免許証等)/委任状(代理人が手続きする場合、様式不問) 申請できる期間 令和5年度に

申請ができるのは、申請が受理された月の2年1か月前から令和6年3月までです。なお、令和4年度に学生納付特例を承認された方で、令和5年度も引き続き在学予定の方へは、4月上旬に日本年金機構から学生納付特例申請書(ハガキ形式)が送付されます。これを返送された方は、窓口での申請は不要です。※学生納付特例の申請は、市役所本庁および各総合支所、年金事務所でもできます。 申請場所 保険年金課(市役所本庁舎2階)、各総合支所地域

延長窓口の開設日が変わります!

市では、市民の皆様の利便性の向上を図るため、利用の多い窓口の開設時間を延長しております。どうぞ、ご利用ください。

令和5年4月からの変更点

- ・本庁舎は水曜日、各総合支所は第2水曜日に開設となります。西方総合支所については、予約制ではなくなります。
・保険年金課の取扱業務を縮小し、下記の業務のみとします。
・収納業務は取扱いいたしません。

開設場所と開設日

Table with 4 columns: 場所, 開設曜日, 時間, 開設課. Lists locations like 市役所本庁舎, 大平総合支所, etc., and their respective opening days and times.

※年末年始(12月29日~1月3日)および休日を除く

取扱業務

市民生活課および各総合支所地域づくり推進課 住民票の写し、戸籍謄抄本等の交付/印鑑登録申請、印鑑登録証明書の交付/住民異動届の受付/自動車臨時運行許可の申請の受付/マイナンバーカードの交付等(各総合支所での交付は予約制)/旅券の交付(本庁舎のみ)

保険年金課および各総合支所地域づくり推進課

国民健康保険資格の取得、喪失/医療費助成申請の受付/後期高齢者医療関係届出の受付

税務課および各総合支所地域づくり推進課

納税証明書(個人用・車検用)の交付/所得証明書、課税証明書、非課税証明書の交付/住民税決定証明書の交付/土地評価証明書、家屋評価証明書の交付

※市税等の納付や納付書の再発行は取扱いできませんのでご注意ください。 問合せ先 総務課 ☎(21)2342

子ども医療費受給資格者証が変わります

本市の子ども医療費助成制度の対象が令和5年1月から18歳(高校生相当)まで拡大されたことおよび栃木県の子ども医療費助成制度が見直されたことに伴い、現在お使いいただいている「(こども)医療費受給資格者証」の記載事項等が変更になります。

主な変更内容

Table for R5.3.31まで: 年齢区分, 資格者証の色, 公費番号. Includes categories like 未就学児, 小学生, etc.

Table for R5.4.1から: 年齢区分, 資格者証の色, 公費番号. Includes categories like 未就学児, 小学生, etc.

今回、対象となるお子さんの保護者あてに新しい受給資格者証をお送りしています。(小学生は色・公費番号の変更、中学生は有効期間が延長になります。)新年度からは、新しい受給資格者証をお使いください。 ※受給期間内であっても、栃木

Table titled '令和5年度 市税等の納期一覧' showing tax payment schedules for various categories like 固定資産税, 市県民税, etc., with columns for month and due date.

市税・保険料の納付は安心・便利な口座振替を

利用できる市税等 ※普通徴収に限る 市県民税、固定資産税・都市計画税、軽自動車税(種別割)、国民健康保険税、介護保険料、後期高齢者医療保険料 受付窓口 収税課、各総合支所・各支所・出張所、取扱金融機関(ゆうちょ銀行は直接最寄りの郵便局へ申込み) 取扱金融機関 市内に店舗のある金融機関および三井住友銀行(すべての本支店が利用可)

申請に必要なもの ①取引金融機関の通帳②通帳届出印③納税通知書・納入通知書等の賦課状況がわかるもの

振替開始時期 申込日の翌月末以降の納期から振替を開始します。例)令和5年4月中旬に申込み⇒令和5年5月31日納期限のものから振替を開始 注意事項 ・一度の口座振替申込みで毎年継続されます。口座を解約・変更された場合には再度お申込みください。

・固定資産税の共有名義分(〇〇外1名など)の口座振替は個人とは別で申込みが必要です。また、国民健康保険税を口座振替されている方が、後期高齢者医療保険に切替となった場合は、改めて申込みが必要です。賦課状況によって申込内容が変わりますので、正しく手続きできるよう必ず納税通知書・納入通知書等をお持ちください。 問 収税課 ☎(21)2281

国民健康保険税、後期高齢者医療保険料、介護保険料の正しい計算のためには、市県民税の申告が必要です。 保険料(料)は、本人および家族の方の前年中の課税所得に基づいて計算します。収入が無いは、市県民税の申告をすることにより低所得者の軽減措置が受けられる場合があります。 ※遺族年金・障害年金(非課税年金)のみを受給している方も収入無し申告が必要となります。 対象 国民健康保険被保険者と世帯主・後期高齢者医療保険被保険者と世帯主・介護保険第1号被保険者(満65歳以上の方)と世帯員全員 問 税務課 ☎(21)2263

とちぎ市男女共同参画プラン(第3期計画)を策定しました

市では、男女共同参画の推進を図るため、この5年間で取り組む施策や指標(目標値)を設定した、「とちぎ市男女共同参画プラン(第3期計画)」を策定しました。策定したプランは市ホー

新年度証明書発行日

新年度証明書の発行日は次のとおりです。 評価証明 4月3日(月) 公課証明 5月1日(月) 所得・課税・住民税決定証明 給与特徴の方

証明書交付に必要なもの

申請書(窓口、市ホームページに設置)/窓口で本人確認できる書類(運転免許証、健康保険証など)/委任状(住民票の世帯が同一でない方が証明書を取りに来る場合。ご家族でも必要) 問 税務課 ☎(21)2261

成が決定しました。

成が決定しました。 問 管財課 ☎(21)2601

とちぎ市男女共同参画プラン(第3期計画)を策定しました

市では、男女共同参画の推進を図るため、この5年間で取り組む施策や指標(目標値)を設定した、「とちぎ市男女共同参画プラン(第3期計画)」を策定しました。策定したプランは市ホー

Advertisement for '大成' (Taisho) company, offering free consultation and estimates for construction work. Includes contact info: TEL:0282-21-8790.

Advertisement for 'かたづけ屋★栃木です!!' (Katazukeya★Tochigi is!!), a building demolition and waste disposal service. Includes contact info: TEL:0282-30-1632.

春の狂犬病予防集合注射のお知らせ

市内を巡回し登録および予防注射を実施します。生後90日を経過した犬は、登録(生涯に1回)と狂犬病予防注射(毎年4〜6月)が法律で義務づけられています。まだ済んでいない飼い主の方は、この機会に登録または注射を受けてください。登録済みで本年度の予防注射が済んでいない犬の飼い主の方には、案内ハガキを送付しますので当日お持ちください。死亡や住所の変更などは、問合先に届出をしてください。

春の狂犬病予防接種 日程と会場
※ご都合のよい会場でお受けください

期日	時間	会場
4/13 (木)	9:00 ~ 9:20	真名子夢ホール
	9:40 ~ 10:00	関東東ホーチキにしかた体育館
	10:20 ~ 10:40	大柿コミュニティセンター
	11:20 ~ 11:40	木ココミュニティセンター
4/14 (金)	12:00 ~ 12:20	都賀南部コミュニティセンター
	9:00 ~ 9:30	大宮公民館
	9:50 ~ 10:10	国庁跡資料館 駐車場
	10:50 ~ 11:10	国府公民館
4/15 (土)	11:40 ~ 12:00	キョクトウとちぎ蔵の街楽習館
	9:00 ~ 9:20	大宮南小学校
	9:40 ~ 10:00	栃木県 県南児童相談所
	10:40 ~ 11:10	栃木西中学校
4/18 (火)	11:30 ~ 11:50	栃木第三小学校
	9:00 ~ 9:20	皆川公民館
	9:50 ~ 10:10	寺尾公民館
4/19 (水)	10:50 ~ 11:10	福寿園
	11:30 ~ 11:50	吹上公民館
	9:00 ~ 9:20	大平東地区公民館
	9:40 ~ 10:10	大平南体育館
4/20 (木)	10:40 ~ 11:00	西水代集会所
	11:20 ~ 11:40	大平西地区公民館
	9:20 ~ 9:40	部屋地区公民館
	10:00 ~ 10:20	赤麻地区公民館
4/22 (土)	11:00 ~ 11:20	藤岡総合体育館
	11:40 ~ 12:00	三鴨地区公民館
	9:00 ~ 9:30	西方総合支所
	10:00 ~ 10:30	都賀総合支所
4/28 (金)	11:10 ~ 11:40	栃木市総合運動公園 緑の家
	9:10 ~ 9:30	CITY GYM & SPA 遊楽々館
	10:00 ~ 10:20	岩舟公民館
	10:50 ~ 11:10	静和地区公民館
4/29 (土)	11:50 ~ 12:10	とちぎ岩下の新生姜ホール (栃木市文化会館)
	9:10 ~ 9:40	藤岡総合支所
	10:20 ~ 10:50	岩舟総合支所
	11:20 ~ 11:50	大平総合支所

つりのないようお願いします。※新規登録の犬は、別途登録手数料3,000円。その他 ※集合注射のほか、動物病院でも注射ができます。※諸般の事情により急遽中止になる場合があります。環境課 ☎(21)2420

固定資産税の縦覧
縦覧期間 4月3日(月)〜5月31日(水)
縦覧場所 税務課資産税係(本庁舎2階)
縦覧できる方 市内にある土地や家屋に対して固定資産税が課税される方など
縦覧できる事項 土地価格等縦覧

健康はり、きゅうおよびあん摩マッサージ指圧施術助成券を交付します。手数料 無料
国税課資産税係 ☎(21)2271

日時 3月27日(月)から
対象者 市内にお住いの満75歳以上の方(施設に入所している方を除く)
助成券 1回の施術につき1枚(800円分)利用できます。2か月あたり1枚で、当該年度分を交付します。医療保険との併用はできません。

骨髄移植ドナー支援事業助成金の一案内
市では、骨髄バンクに登録している方が骨髄等を提供するドナーとなった場合、ドナー本人とドナーの勤務する事業所等に助成を行っています。助成を受ける場合、骨髄等の提供が完了した日から90日以内に申請を行う必要があります。

対象 ドナー 以下の①〜③すべてを満たす方
①骨髄等を提供した日に栃木市に住所を有している／②骨髄バンクにドナー登録している／③骨髄等の提供を完了し、骨髄バンクからそれを証明する書類の交付を受けている。
事業所等 ドナーの方が勤務する国内の事業所等(国、地方公共団体および独立行政法人を除く)
助成金額 ドナー 通院・入院に要した日数(上限10日)×2万円
事業所等 ドナーの通院・入院に要した日数(上限10日)×1万円

令和5年度 浄化槽設置補助金
台所やお風呂などの生活排水とし尿をあわせて処理できる合併処理浄化槽を新たに設置する方などに、設置費用の一部を補助します。(交付決定前に設置した浄化槽は補助の対象となりません)

補助金額の上限

費用区分	下水道認可区域等以外	下水道等認可区域
浄化槽		
5人槽(延床面積が130㎡以下)	332,000円	332,000円
7人槽(延床面積が130㎡超)	414,000円	414,000円
10人槽(2世帯住宅:台所・浴室が各2つ以上)	548,000円	548,000円
敷地内処理装置の設置(放流先がなく浄化槽と同時に設置する場合に限る)	100,000円	
単独処理浄化槽またはくみ取便所の撤去(家の建て替え等を伴わない場合に限る)	100,000円	
宅内配管工事(家の建て替え等を伴わずに単独処理浄化槽またはくみ取便所から合併処理浄化槽に設置替えする場合に限る。)	300,000円	

補助金の交付申請が非常に多く寄せられていることから、前表のとおり交付申請の仮申請の受付を実施します。仮申請の申請額の合計が予定基数の予算に達した場合は抽選を行い、当選者の交付申請の受付を行います。※上記日程および予定基数は変更する場合があります。詳細や最新の情報は市ホームページにて確認してください。

令和5年度 雨水貯留・浸透施設設置補助金
下記の施設を新たに設置する方に、費用の一部を補助します。
雨水貯留施設 屋根に降った雨水を一時的に貯留し、散水用の水などとして利用するための設備(市販の雨水タンク、不要浄化槽からの転用品等)
雨水浸透施設 屋根に降った雨水を地下に浸透させるための設備(市販の雨水浸透マス等)

申込

申込種別	仮申請受付期間 ※平日のみ	抽選日	予定基数
新築	4/3~14	4/17(月)	35基程度
転換	5/1~12	5/17(水)	15基程度
新築・転換	7/3~14	7/18(火)	新築 各20基程度 転換 各20基程度
新築・転換	8/28~9/8	9/13(水)	
新築・転換	10/30~11/10	11/15(水)	

申請方法 詳細は市ホームページまたはお問い合わせ先まで
申請先 健康増進課 ☎(25)3512
費用区分 下水道認可区域等以外 下水道等認可区域

補助対象 市内の専用住宅または住宅部分が2分の1以上の店舗併用住宅を所有または占有し、令和6年3月までに施設完成見込みで、市税等の滞納がない方
※必ず工事着手前に申請をしてください。
補助金額
雨水貯留施設(1敷地に1基まで) 容量150ℓ以上(市販の雨水タンク、自家製作品、浄化槽転用可) 設置に要した金額の2分の1以内 上限30,000円
雨水浸透施設(1敷地に4基まで) 内径30cm以上のコンクリート製又は樹脂製で、蓋付の市販製品を使用 設置に要した金額の2分の1以内 上限50,000円

申請期間 令和5年4月〜令和6年3月(随時受付・予算がなくなり次第終了)
その他 施設の構造、設置場所および施工方法は、市が定める設置基準に従ってください。詳細は市ホームページを参照。
公共下水道の供用開始区域を拡大します
3月31日から、公共下水道の使用できる区域に次の区域が追加されます。

あんしん相続セミナー 参加無料
<日時> 4/9日 PM1:30~3:00 (開場1:00)
<テーマ> 知ってあんしん「相続」のきほん
<会場> 小山城南市民交流センター 小山市東城南4-1-12 ゆめまち2階会議室
お申込・お問合せ 一般社団法人 無料相談実施中 予約制
☎ 0285-38-9550

相続・遺言・登記・会社設立等
佐山司法書士事務所
親身になって相談に応じます
佐山 隆 佐山 健太郎
栃木市旭町19番16号 栃木市文化会館斜め前
TEL0282(24)2555 (平日)8:30~18:30
(土・日・祝) 事前予約にて承ります

巴波川一斉清掃の実施
巴波川一斉清掃にご協力をお願いいたします。
日時 4月22日(土) 7時〜8時
場所 蟹田橋(大町)〜JR両毛線高架橋
主催 栃木市河川愛護会、自治会連合会、地域クリーン推進員連合会
協力団体 栃木市建設業関連団体連絡協議会
栃木市河川愛護会事務局(道路河川維持課内) ☎(21)2408

子育て支援のための寄附ありがとうございました



子育て支援のため、子育て環境の充実のために有効活用させていただきます。

いただいた寄附金は、子育て環境の充実のために有効活用させていただきます。

子育て支援のために役立ててほしいと、有限会社蔵の街代行社 若松 茂雄 様より寄附をいただきました。

いただいた寄附金は、子育て環境の充実のために有効活用させていただきます。

市民協働まちづくりファンドへの寄附ありがとうございました

市民活動の推進に役立てて欲しいと、栃木アンカー工業株

式会社様より25万円の寄附をいただきました。

いただいた寄附金は、市民活動推進事業補助金「とちぎ夢ファール」の一部として様々な市民活動に有効に活用させていただきます。

地域福祉基金への寄附ありがとうございました

福祉の増進に役立てて欲しいと、栃木市女子ソフトボール大会実行委員会様より地域福祉基金へ22,386円の寄附をいただきました。

いただいた寄附金は、今後、地域福祉のために活用させていただきます。

児童向け図鑑の寄贈ありがとうございました

子どもたちの学びに役立ててほしいと、ケーブルテレビ株式会社様より、市図書館に児童向け『学研図鑑(15巻)』6セットを寄贈いただきました。

いただいた図鑑は、市内6つの図書館において子どもたちの探究心の育成に活用させていただきます。

栃木市文化振興計画推進懇談会の参加者募集

市文化振興計画を推進するにあたり、市民の皆様のご意見を広く求めるため、同計画の推進懇談会の参加者を募集します。

市営住宅入居情報

平井市営住宅 3DK 1戸 (4階) ※単身可
城内市営住宅 3DK 1戸 (4階) ※単身可
大宮市営住宅 2DK 1戸 (1階) ※優先枠
大宮市営住宅 2DK 1戸 (3階)

特定公共賃貸住宅(スカイハイツ) (申込みは所得月額48万7千円までの方)
スカイハイツ平柳 3DK (78.45平方尺) 1戸 家賃6万9千円/月

共通事項
申込期間 4月5日(水)～11日(火)
入居日 5月1日(月)
※申込多数の場合は抽選で入居者を決定します。
※都合により、募集住戸が変わることがあります。
※入居資格・条件等、詳細は問合せ先へ。

住宅建とちぎ公営住宅管理センター ☎(21)28677

児童の健全育成のための寄附ありがとうございました

児童の健全育成のために役立ててほしいと、市内在住の大島守夫 様より絵本200冊を寄贈いただきました。

いただいた絵本は、市内の小中学校などで活用させていただきます。

図書の寄贈ありがとうございました

藤岡町在住 荒井 邦 様より、渡良瀬遊水地に関連する図書「大いなるふるさと関東平野をつづる」大地、河川、武将、田中正造(著者 荒井 邦)を市内の中学校および図書館等に寄贈していただきました。

図書を通じて渡良瀬遊水地の歴史や魅力を伝えるため、有効に活用させていただきます。

令和5年度 第1回危険物取扱者試験のお知らせ

試験日 6月11日(日)
試験場所 栃木工業高等学校(岩出町)
受験資格 甲種(資格が必要) 乙種・丙種(資格必要なし)

試験手数料 甲種6,600円 乙種4,600円 丙種3,700円

申請期間 電子申請…4月7日(金)～18日(火)
書面申請…4月10日(月)～21日(金)

受験願書配布場所および申込先
(一財)消防試験研究センター
栃木県支部または県内の消防局および各消防本部

「登下校見まもり隊」(学校安全ボランティア)の新規募集

子どもたちが、地域の中で安全に安心して登下校できるよう、登校班の付き添いや交差点での見守り、通学路の安全確認などのボランティアを募集します。『無理せず、できる日に、できる時間に、できるやり方で』の活動で結構です。ぜひご協力ください。

日時 子どもたちの登下校の時間帯

対象 市内の各小学校の地域の方

申込 所定の様式(問合先窓口)各小学校・市ホームページに設

募集

「わたらせ熱気球day」毎月第3日曜日は熱気球の日

熱気球で上空20m～30mまで上昇する、係留飛行で気軽に空の旅を楽しんでみませんか?
日時 ①4月16日(日) ②5月21日(日) ③6月18日(日) 各日7時～10時頃まで
※早い時間帯の方が、比較的风が落ち着いており、フライトでできる可能性が高まります。なお、順番は当日先着順。

場所 藤岡渡良瀬運動公園(熱気球係留エリア)

わたらせ熱気球 day 料金表

年齢	料金	備考
1歳未満	—	搭乗できません
1歳以上～2歳以下	無料	中学生以上の保護者1名につき1名まで
3歳以上～小学生未満	500円	中学生以上の保護者1名につき2名まで
小学生	1,000円	—
中学生以上	2,000円	—

定員 各回160人(先着順)
申込 事前予約制。下記受付期間内に、申込みください。

4月分…4月1日(土)～14日(金) 17時まで
5月分…5月1日(月)～19日(金) 17時まで
6月分…6月1日(木)～16日(金) 17時まで

料金 無料

市ホームページ内わたらせ熱気球 day ページに毎月専用申込フォームを掲載します。

わたらせ熱気球 day グランドクルー体験会参加者募集!

「わたらせ熱気球 day」内にて、グランドクルー体験会を実施します。熱気球の大きさや機材の重さ、バーナーの迫力を間近で感じてみませんか?
日時 ①4月16日(日) ②5月21日(日) ③6月18日(日) 各日6時30分～10時30分頃まで
(熱気球の撤収作業終了まで)
※7月以降も毎月第3日曜日に実施する予定です。

場所 藤岡渡良瀬運動公園(熱気球係留エリア)

内容 熱気球が安全にフライトできるように、地上からサポートします。

対象 中学生以上。男女不問。
定員 各回5人(先着順)

持物 汚れても良い服装、軍手、飲み物、マスク
申込 事前予約制。下記受付期間内にお電話にて問合先へ。
4月分…4月3日(月)～14日(金) ※平日8時30分～17時のみ
5月分…5月1日(月)～19日(金)
6月分…6月1日(木)～16日(金)

料金 無料

特典 ①当日のテストフライトに搭乗可能。②本体験会に3回ご参加いただくことで、本人を含めた1組4名までをわたらせ熱気球 day に無料でご招待。

子どもの日わたらせ熱気球特別 day
こどもの日特別料金にて開催します。

費用 1歳以上～小学生…無料、中学生以上…2,000円
申込 事前予約制。4月1日(土)～28日(金)までに栃木市ホームページ内、申込フォームよりお申し込みください。

共通事項
実施・中止の決定 各イベントとも、当日朝6時に最終決定。実施判断の結果については栃木市熱気球クラブ Twitterにてお知らせします。また、は、同クラブ代表神島 ☎090-13245-4388 へご確認ください。

問 渡良瀬遊水地課 ☎(62)1301

害虫獣駆除 防除プロジェクト
害虫駆除ならお任せ 技術(技)に自信あり!
まずは見積もりから 安心プライスで施行いたします
ネズミ・ゴキブリ・シロアリ・ダニ・ハチ・コウモリ・害獣等
害虫のことなら何でもご相談ください
※害虫を予防する「環境」についてのご相談も承ります
栃木消毒 ☎62-5679 ☎090-1816-2266

新築住宅 リフォーム
エクステリア・店舗・インテリア
住まいに花を咲かせましょう!
さあ! 住まいづくりのベストシーズンがやってきました! お気軽にお電話下さい。
アフティ 住所: 栃木市城内町2-48-4 電話: 0282-22-7207
http://www.cc9.ne.jp/~aft/ FAX 0282-22-7209

和紙ちぎり絵作品展覧会

泉寿園で活動しているサークル「和紙ちぎり絵同好会」の皆さんの作品を展示します。素晴らしい作品をぜひご覧ください。

日時 4月29日(土) ～ 5月11日(木)

場所 栃木市老人福祉センター 泉寿園ロビー(今泉町1丁目)

講座

栃木勤労青少年ホーム第1期定期講座

日時・内容 下表の通り↓↓↓
場所 栃木勤労青少年ホーム(日ノ出町)
対象 市内在住か在勤の15歳から40歳以下の方(学生は利用できません)
申込 3月27日(月)から青少年ホームに来館しお申し込みください(先着順)。受付時間.. 平日13時～21時、土曜17時～21時
☎ 3113

長寿園令和5年度各種教室受講者募集

日時・内容 下表の通り↓↓↓
場所 長寿園 軽体育館(とちぎ西部生がいきセンター内/藪部町2丁目)

対象 市内在住の方
定員 各20人(先着順)
費用 無料 ※その都度施設利用料がかかります。
持物 タオル、飲み物、①②③は体育館シューズ、④はヨガ

曜日	講座名	定員	教材費	開講日	回数
月	日常会話を初歩から始める「初級英会話」	10人	無料	4/17～6/5	8回
火	基礎体力アップ!「バドミントン」	20人	1,500円	4/25～6/13	8回
水	スタイリッシュ・ヨガ 初歩から始める「ソフトバレエボール」	20人	無料	4/19～6/14	10回
木	ZUMBAフィットネス	20人	無料	4/20～6/29	10回
金	オリエンタル気分☆「ベリーダンス」	20人	無料	4/21～6/30	10回
土	江戸伝統工芸「つまみ細工」	10人	1回500円	4/21～6/16	8回
土	心と体のリフレッシュ♪「フラダンス」	20人	無料	4/15～7/1	11回

長寿園 教室一覧表

教室名	開講日・曜日	時間	回数
①はじめてさんの運動教室 講師: 古田土広樹氏	4/10～6/26 第2・4月曜日	10時～11時30分	6回
②転倒予防体操教室 講師: 大橋光子氏	4/18～9/26 第1・3火曜日(原則)	13時30分～15時	11回
③運動+脳トレ体操教室 講師: 黒崎清美氏	4/26～9/27 第2・4水曜日	9時30分～10時30分	11回
④ヨガ教室 講師: 仲津亜由美氏	4/21～9/15 第1・3金曜日(原則)	13時30分～15時	11回

日時 ①②は4月3日(月)～、③④は4月10日(月)～、直接窓口にて
☎ 0333 (木曜・祝日休館)
場所 老人福祉センター長寿園
カヌースタッフ養成講座参加者募集
実践を通して基礎知識を学び、カヌー体験者へのサポートスタッフを養成します。初心者大歓迎!まずは陸でパドルの握

ゆったり～な教室一覧表

教室名	定員	参加料	開講日・曜日	時間	回数	対象
ビギナーヨガ教室	20人	7,500円	4/18～6/20 火曜日 ※4/11は無料体験会	19時～19時45分	10回	16歳以上
気軽にかんたん エアロビクス教室	25人	6,000円	4/19～6/14 水曜日 ※4/12は無料体験会 ※5/3はお休み	10時15分～11時	8回	16歳以上
60歳以上対象 やさしい筋トレエクササイズ教室	15人	6,000円	4/19～6/28 水曜日 ※4/12は無料体験会 ※5/3はお休み	17時～17時45分	10回	60歳以上
美BODYメイキング教室	15人	7,500円	4/19～6/28 水曜日 ※4/12は無料体験会 ※5/3はお休み	19時～19時45分	10回	16歳以上

スポーツ

栃木市スポーツ協会各専門部の教室・大会参加者募集

内容や詳細は、各教室・大会の問合せ先までお問合せください。

☎ スポーツ課(3月31日までは市民スポーツ課) ☎ 20930

ラグビースクール
日時 毎週日曜日 9時～11時
場所 永野川緑地公園(岩出町)で開催予定
対象 小中学生
費用 10,000円/年
申込 問合せ(スポーツ課)へ

バスケットボール教室
【小学生の部】
日時 5月7日～6月25日の毎週日曜日(全8回) 9時～11時
場所 栃木中央小学校体育館(入舟町)
対象 小学3～5年生
【中学生の部】
日時 5月9日～6月27日の毎週火曜日(全8回) 19時～21時
場所 栃木西中学校体育館(片柳町)
対象 中学1年生
【共通事項】
費用 2,500円(初日に納入)
持物 運動のできる服装、シューズ、飲み物
申込 左記の問合せ先へ(当日会場での申込みも可)
☎ 5098

ナイターテニス教室

日時 5月13日～6月3日の毎週土曜日(全4回) 19時～20時30分
場所 栃木市総合運動公園テニスコート(川原田町)
対象 初級者・中級者(中学生以上)
定員 40人(先着順)
費用 3,000円(初日に納入)
持物 テニスのできる服装、シューズ、ラケット
申込 4月21日(金)までに、氏名、住所、電話番号、初級・中級のどちらかを記載したメールをtochigi-igarden@cc9.ne.jp
☎ 51817

太極拳初心者教室
日時 5月12日～6月9日の毎週金曜日(全5回) 10時～11時30分
場所 マルワ・アリーナとちぎ(栃木市総合体育館/川原田町)
定員 20人(先着順)
費用 1,000円 ※傷害保険・教材費込(初日に納入)
持物 動きやすい服装、シューズ
申込 4月21日(金)までに次

り方からスタートします。
日時 初回..5月3日(水・祝) 10時～12時 9時30分集合(渡良瀬遊水地親水多目的ゾーン駐車場)
2回目以降..6月～11月までの日曜日(各月1回)
※天候により変更・中止あり
場所 渡良瀬遊水地、藤岡小学校プール、渡良瀬川
対象 65歳以下で全7回の内5回以上出席ができ、講座修了後、渡良瀬遊水地をはじめ、市内および周辺でのカヌーイベントにスタッフとして参加できる方(随時補習実施予定)
定員 8人(先着順)
費用 1回あたり1,000円(毎回徴収)
申込 4月3日(月)～21日(金)に電話にて問合せへ
☎ 621301

ゆったり～な教室

日時・内容 次表の通りへへへ
場所 北部健康福祉センター「ゆったり～な」(西方町本城)
申込 4月1日(土)から、問合せ先へ電話または窓口にて直接受付。
☎ 7444

の問合せ先へ

☎ 市スポーツ協会太極拳専門部(森澤) ☎ 245445

初心者弓道教室
日時 5月15日～6月15日の毎週月・木曜日(全10回)
昼の部..13時～15時
夜の部..18時30分～20時30分
※どちらかの部を選択
場所 栃木市総合運動公園弓道場(川原田町)
対象 市内在住または在勤で弓道を始めたい方(経験者も可)(高校生以下は不可)
定員 各部15人(先着順)
費用 2,000円(初日に納入)
持物 動きやすい服装(用具はなくても可)
申込 5月2日(火)までに左記の問合せ先へ
☎ 090466313664

第64回栃木地区ゴルフ大会
日時 5月4日(木・祝) ※雨天決行
場所 都賀カンツリークラブ(尻内町)
対象 市内在住または在勤の方
定員 200人(先着順)
競技方法 ペリア方式、18Hプレー、ハーフ集計、パーティなし
費用 参加費2,000円、プ

渡良瀬遊水地ウォーキング

春の渡良瀬遊水地内約13kmのコースを、栃木市スポーツ推進委員の皆さんの案内のもとウォーキングします。
日時 4月23日(日) 8時30分集合 12時終了予定(小雨決行、荒天中止)
集合場所 栃木市渡良瀬遊水地ハートランド城(藤岡町藤岡)
対象 小学生以上(小学生以下の参加者は保護者同伴)
定員 50人(先着順)
参加費 無料
持物 飲み物、帽子等を持参のうえ歩きやすい服装、シューズ
申込 3月22日(水)～4月14日(金) 問合せ先まで電話申込、☎ 624321

レール費8,500円(セルフ/食事込)
※キャンセルは11,800円
申込 3月25日(土)～4月20日(木)に、電話にて都賀カンツリー倶楽部へ
☎ 31135
☎ 243331
栃木市ゴルフ協会栃木地区

一般社団法人日本塗装工業会会員
住宅リフォーム事業者団体 国土交通大臣登録
地元で信頼できるリフォーム工事を行います。
一級技能士が高度な技術で施工します。
日本塗装工業会会員・栃木県知事許可(般-2)第14124号
オオアキ建築工業株式会社
栃木市箱森町51-28 ☎0282-22-5981

カーボンニュートラル天然ガス
カーボンオフセットLPガス
カーボンニュートラルでんき
栃木ガスは、ゼロカーボンシティ宣言の栃木市を、全力でサポートいたします!
Gas One 栃木ガス株式会社
栃木市城内町2-2-23 TEL0282-22-2939

テレホン児童相談

心配や悩みがあったら、気軽に電話してください。ひとりでは、気づけなかった解決方法が見つかることがあります。◆お子さんのことについてなら、ご家族の方でも誰でも相談できます。匿名でもかまいません。♠秘密は固く守りますので、ご安心ください。♣専門の電話相談員が相談に応じます。
☎テレホン児童相談 ☎028-665-7788 (毎日9時～20時 土・日もOK)

公共職業訓練 5月開講コース募集中

時5月8日(月)～10月30日(月) 場栃木職業能力開発促進センター「ポリテクセンター栃木」(宇都宮市若草) 対ハローワークに求職相談をしている方で、スキルを身につけて就職することを希望する方 定CAD/CAM技術科30人、組込みプログラミング技術科15人、ビル管理技術科15人 費受講無料(テキスト代は各人で負担) 内6か月の訓練を受けて、就職のために有利なスキルを身につけます。 用4月5日(水)までに住所地を管轄するお近くのハローワークへ(事前にハローワークで求職登録をする必要があります) 問栃木職業能力開発促進センター訓練課 ☎028-621-0689

栃木市将棋クラブ 体験対局会

時4月8日(土)12時40分頃～17時(同日に行われる総会の後に開催) 場キョクトウとちぎ蔵の街楽習館内くらら(入舟町)4階 市民活動室2 対将棋を指してみたい方(見学および体験可) 初心者歓迎 定20人 費体験希望者100円 用体験希望者は事前連絡要 ※新型コロナウイルス感染防止対策をしての開催となります。(マスク着用必須) 詳細は遠慮なくお問合せ下さい。 問栃木市将棋クラブ(分須) ☎tochigi.ryuou@gmail.com



いつどこ就活講座を開催します

時4月18日(火)～21日(金) 場キョクトウとちぎ蔵の街楽習館 会議室4(入舟町) 対15歳～49歳の現在求職中の方 定5人 費無料 内1日目:適職検査、2日目:職業理解、3日目:ビジネスマナー、4日目:履歴書面接対策 申4月10日(月)までに、電話にて問合先へ 問とちぎ県南若者サポートステーション ☎0285(25)7002

家内労働委託状況届の提出は4月30日まで

家内労働法第26条、同法施行規則第23条により、家内労働者(内職者)へ業務を委託した場合には遅滞なく、それ以後は毎年4月1日現在の委託状況について、4月30日までに労働基準監督署を経由して栃木労働局に「委託状況届」を提出することが定めら

れております。詳しくは、問合先または最寄りの労働基準監督署にお問い合わせください。また、栃木労働局のホームページも御活用ください。 問栃木労働局労働基準部賃金室 ☎028-634-9109

シルバー人材センター入会説明会

時①北部事業所 栃木市西方さくらホーム(西方町金崎)、大平連絡所(大平町西野田)、南部事業所(藤岡町大前)の3会場:4月3日(月)13時30分～②栃木センター キョクトウとちぎ蔵の街楽習館(入舟町)、岩舟連絡所(岩舟町下津原)の2会場:4月4日(火)13時30分～ 対市内在住で働く意欲のある60歳以上の方。お住まいの地域の事業所へ(入会を希望される方は必ず入会説明会にご出席下さい) 問栃木事務局 ☎(23)4165 / 南部事業所 ☎(62)1534 / 北部事業所 ☎(92)8390 / 大平連絡所 ☎(43)0155 / 岩舟連絡所 ☎(55)8358

シルバー人材センター刃物研ぎ

時①キョクトウとちぎ蔵の街楽習館(栃木市市民交流センター)1階西側(シルバー人材センター作業室前):4月19日(水)9時～12時②南部事業所(藤岡町大前)4月26日(水)9時30分～12時 ※それぞれ申込みは11時30分まで 費包丁類300円～・刈込はさみ600円～ 問シルバー人材センター栃木事務局 ☎(23)4165 / 南部事業所 ☎(62)1534

「とちぎ農業ビジネススクール」の募集

時6月20日(火)～令和6年2月27日(火) 場栃木県農業大学校(数回)およびオンライン(自宅) 対経営の高度化を目指す意欲ある本県在住の農業者 定20人 費30,000円 内経営改革プランニング、経営者マインドセミナー、経営スキルセミナー 用受付中。5月12日(金)まで 問栃木県農業大学校 ☎028-667-0714

「やさしい菊の作り方」講習会

菊づくり初心者を対象に挿し芽から輪台付けまでの全工程を学ぶ講習会を開催いたします。栃木親菊会の会員も随時募集中。 時4月16日、5月21日、6月18日、7月16日、8月20日、9月17日、10月15日 全て日曜日 10時～12時(8月20日のみ9時～11時) 場栃木市総合運動公園内緑の家(川原田町) 対初心者の方 費無料 問問合先まで 問栃木親菊会(田中) ☎(43)8849

栃木県公式「とちまる就活アプリ」

県では、県内企業への就職活動を行う方を支援するため、スマートフォン向けアプリ「とちまる就活アプリ」を運

営しております。このアプリケーションには、企業情報や求人情報、インターンシップ情報、県内各地で実施される就活イベントやセミナー情報など、県内での就職活動を有意義に進めるための情報が多数掲載されており、無料でご利用いただけます。また、マイカレンダー機能も備え、就職活動を支援するツールとして御利用いただけます。県の就職支援サイト「WORKWORKとちぎ」からダウンロードができます。 問栃木県産業労働観光部労働政策課 ☎028-623-3224



5Sセミナー受講者募集中

5Sとは、整理・整頓・清掃・清潔・躰を用いて、職場の環境改善を図るための活動です。職場の問題解決のために、5Sを用いて実践と定着の指導方法をマスターします。(コース名「現場の問題解決実践(5Sの実践と定着)」) 時5月11日(木)～12日(金) 場栃木職業能力開発促進センター「ポリテクセンター栃木」(宇都宮市若草) 対5Sの基本を学びたい方、職場の整理・整頓をしたい管理部門の方、管理者・新任管理者の方 定20人 費受講料:8,000円 用4月21日(金)までに、ホームページより申込書をダウンロードし、問合先にFAXしてください。 問栃木職業能力開発促進センター訓練課 ☎028-621-0689

第47回栃木青少年音楽コンクール

時7月16日(日) 場とちぎ岩下の新生姜ホール(栃木文化会館/旭町)小ホール 内幼児から一般までのピアノ・声楽部門の検定とコンクール 費検定6,000円、コンクール8,000円 用4月24日(月)～5月2日(火)申込方法は実施要項をご覧ください。 問栃木青少年音楽研究会(大塚) ☎(24)3610

特別全国障害者スポーツ大会(燃ゆる感動がごしま大会)派遣選手の募集

時10月26日(木)～31日(火) 場鹿児島県 対以下の全てに該当する方 ①令和5年4月1日現在で13歳以上の身体障がい者、知的障がい者、精神障がい者 ②栃木県に現住所を有する方または栃木県外に住所を有する方で、栃木県に所在する学校や施設等に通学並びに入所および通所している方 ③日頃からスポーツ活動に取り組み、大会にも積極的に参加するなど、スポーツを通じた社会参加と競技力の向上に意欲を有する方 ④栃木県選手団の一員として集団生活・行動が行える方 ⑤全国大会派遣に伴う関連行事(合同練習会、結団式等)に参加できる方 ⑥原則として、前年度の第18回栃木県障害者スポーツ大会(令和4年5月22日)に出場した方 または いちご一会とちぎ大会(令和4年10月29日～31日)に出場した方

定60人(予定) 費7,000円 内競技種目:陸上競技(身体・知的)、水泳(身体・知的)、フライングディスク(身体・知的)、アーチェリー(身体)、卓球(身体・知的・精神)(サウンドテーブルテニス(身体)を含む)、ボウリング(知的)、ポッチャ(身体) 用(1)障害者福祉施設を利用されている方、特別支援学校等に在学されている方、栃木県手をつなぐ育成会およびスペシャルオリンピックス日本・栃木に加入されている方は、各所属先にお申し込みください。(2)在宅の方は、栃木市障がい福祉課へお申し込みください。 申込期間:4月18日(火)～5月23日(火) 問特定非営利活動法人栃木県障害者スポーツ協会 ☎028-624-2761 障がい福祉課 ☎(21)2203

「森の太平山健康ハイキング」参加者募集

新緑が美しい太平山ハイキングコースの散策をしませんか。 時4月29日(土)9時

関東どまんなかサミット情報

野木町(栃木県)

若の原農村公園の芝桜



例年4月頃から地元の方が管理する芝桜が見事に咲き誇り、丘一面がピンク色に染まります。のんびりとした自然の中で春の息吹を感じてみませんか。 場所 野木町大字若林 問野木町産業振興課 ☎0280(57)4152

小山市(栃木県)

おやま三千本桜まつり



市内の桜をライトアップします。場所など詳細は小山市観光協会のホームページをご確認ください。また、春のイベントとして、大つけ麺博 presents 帰ってきた最強ラーメン祭を開催します。 期間 3月31日(金)～4月23日(日)の毎週金、土、日 時間 金:17時～21時、土:11時～21時、日:11時～20時 場所 小山市役所横御殿広場(中央町1丁目) 問(一社)小山市観光協会 ☎0285(30)4772

～12時(予定) 小雨決行 場集合場所:大中寺 駐車場(大平町西山田) 定50人(先着順) 費一人100円(保険料)。当日現地。 内コース:大中寺駐車場→大中寺→太平山神社→太平山奥の院→ぐみの木峠→大中寺→大中寺駐車場、持ち物:飲み物・軍手・軽い雨具など 用電話による事前受付必須。問合先まで。 問栃木市大平レクリエーション協会(熊谷) ☎(43)5473

野生の山菜類・きのこを採取・販売する方へ

野生の山菜類・きのこについては、原子力災害対策特別措置法に基づき出荷制限区域で採取されたものは飲食店での提供や販売(インターネット販売、通販を含む)はできません。また、出荷制限区域外の地域で採取されたものは、販売前に放射性物質モニタリング検査結果で安全であることを確認してください。検査結果は栃木県HPで「作物別モニタリング」で、出荷制限については栃木県

加須市(埼玉県)

第14回 加須市民平和祭でジャンボこいのぼり遊泳

全長100m・重さ330kgの世界一大きい『ジャンボこいのぼり4世』が加須の大空を泳ぎます。会場では、特産品の直売、ステータラクションなどが開催されます。 日時 5月3日(水・祝) 場所 利根川河川敷緑地公園ほか 内容 平和式典10時～/ステータラクション11時～/ジャンボこいのぼり遊泳(予定)1回目:11時30分～2回目:13時30分～ ※風速などによって遊泳時間が前後する場合があります。 問加須市観光振興課 ☎0480(62)1111

板倉町(群馬県)

いたくらまち魅力発見バスツアー

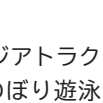

板倉町では、近隣自治体にお住まいの方々に、板倉町の名所をはじめとした知られざる魅力に触れていただけるバスツアーを実施し

HPで「出荷制限」で検索できます。販売の際は、「品目名」のほか、「産地(都道府県名+市町名)」と「野生」の表示を徹底してください。 問【野生の山菜類・きのこについて】栃木県南環境森林事務所 ☎0283(23)1443、【食品の安全性について】栃木県南健康福祉センター ☎0285(22)4235

水源地域内における森林の土地売買等の事前届出が必要になります

栃木県水源地域保全条例に基づき、5月1日(月)以降に対象地域内の土地の売買・賃貸等契約を締結するときは、締結の30日前までに県への事前届出が必要になります。対象地域は県ホームページでご確認ください。 問栃木県森林整備課 ☎028-623-3288



ます。関東一円に分布する雷電神社総本宮での例大祭や船頭の操る揚舟への体験乗船、昼食は板倉町の郷土料理を堪能していただきます。また、ツアーには、情熱とユーモアにあふれる地元の観光サポーターがさらに楽しい旅へとエスコートいたします。

日時 5月3日(水・祝) 9時から 対象 関東どまんなかサミット関連自治体に居住している方 定員 30人程度 問板倉町企画財政課 ☎0276(82)6125

古河市(茨城県)

かえってきた堀川國廣

展示期間 5月7日(日)まで 場所 古河歴史博物館(中央町3丁目) 時間 9時～17時(入館は16時30分まで) 費用 大人1000円/小中高生100円 休館日 月曜日、4月27日・28日 問古河歴史博物館 ☎0280(22)5211



経営相談・税務相談・相続税申告
小さな疑問、お気軽にご相談ください
(認定経営革新等支援機関)
篠木税務会計事務所
税理士・行政書士 篠木 一夫
税理士 渡邊 敬
〒328-0075 栃木市薗部町2-15-25オークラハイツ1F(栃木女子高テニスコート近隣)
TEL 0282(22)6611 FAX 0282(22)6618
E-Mail shinogi-kaikei@cc9.ne.jp

いたくら会計
板倉聡公認会計士・税理士事務所
(関東信越 税理士会所属) 板倉公認会計士事務所
公認会計士・税理士 板倉 聡
税理士: 板倉 優 公認会計士: 日向野 司 司法書士: 三輪 誠
税理士: 松嶋 央行 税理士: 大島 康
〒328-0125 栃木市吹上町691-1 TEL0282(31)3682-FAX0282(31)3683 E-mail:itakuras@ita-trust.jp



児童館や支援センターのそのほかの行事やご案内は、市や各施設のホームページでご覧いただけます。詳しくは、右の二次元コードのリンク先へ！



施設名	各施設からのお知らせ・今月の主な行事
いまいずみ児童館 ☎(27) 5322 9時～17時・水曜祝日休	おたんじょうび会 4月14日(金)10時～ 定 市内在住の4・5月生まれの未就園児と保護者10組(先着順) 費 無料 申 3月23日(木)～ ★ママといっしょは5月から始まります。お楽しみに！その他のイベント内容はホームページをご確認ください。
そのべ児童館 ☎(20) 6231 9時～17時・木曜祝日休	きねんび☆photo 4月5日(水)9時30分～ 親子で愉快地に笑いヨガ 4月8日(土)10時～ べたべたひろば 4月11日(火)、12日(水)10時～ 親子ピクス 4月17日(月)10時～ こいのぼりを作ろう 4月23日(日)～26日(水)★予約等、詳しくはHPをご覧ください。
はこのもり児童センター ☎(24) 4034 9時～19時・水曜祝日休	HAPPYイースター☆2023 4月8日(土)14時～16時 定 40人 対 18歳未満(未就学児は保護者同伴) こどもの日～光線剣&和紙兜 4月23日(日)14時開始 定 10人 対 3歳以上18歳未満(未就学児は保護者同伴) ※共通事項 申 当日9時開始(電話可)
地域子育て支援センター(とちぎ) ☎(23) 2740 9時～16時30分・土日祝日休	毎日の絵本タイム 午前：月・木・金曜日11時～/午後：火・水曜日16時～ 対 6歳児までの親子 内 絵本の読み聞かせ・ふれあい遊びなど 申 当日、自由参加 ほんわかタイム 4月11日(火)10時～11時 対 0歳児と保護者 申 3月27日(月)9時～電話のみ※その他、詳細はHPにて
認定こども園さくら子育て支援センター ゆめふうせん ☎(24) 3900 9時～15時・土日休	親子ふれあい給食 4月10日(月) 1.2たいそう 4月12日(水) 健康相談日～双子ちゃんも大歓迎 4月17日(月) レッツA・B・C 4月19日(水) キッズサロン 4月21日(金) リズムdeボン 4月24日(月) 赤ちゃんサロン 4月27日(木)
認定こども園おおみや幼児教育センター子育て支援センター ふれあいポッケ ☎(27) 8890 9時～14時・土日祝日休	親子で楽しみましょう 絵本 大好き! 4月24日(月) 対 1歳～ みんなでおめでとう! 時 ハーフ・1・2・3 th バースデー：4月26日(水) ポッケ広場 日程、詳細は、HPをご覧ください。☆共通事項 時 10時30分～ 申 平日9時～15時
けやき保育園子育て支援センターきらり ☎(23) 8905 10時～15時・土日祝日休	5月のカレンダー作り 4月18日(火)、20日(木)10時～11時 移動動物園 5月11日(木)10時40分～ 費 えさ代100円 申 4月5日(水)～ 4・5月生まれのお誕生会 5月19日(金)10時30分～11時30分 申 4月5日(水)～
とちぎおもちゃ図書館・たんぼぼ ☎(51) 3475 10時～12時、12時30分～15時30分・土(第1・3・5)日祝日休	こどもの日イベント 4月27日(木)10時30分～11時30分 場 栃木保健福祉センターレクリエーション室 対 未就園児の親子 内 手遊び、読み聞かせ、歌、こどもの日の親子製作 定 10組 申 初参加の方優先、4月7日(金)までに来館して申込
地域子育て支援センターおおひら ☎(43) 1134 9時～16時・月曜祝日休	あかちゃんサロン 5月11日(木)または18日(木) 申 4月5日(水) ころころ広場 5月9日(火)または30日(火) 申 4月14日(金) 親子リトミック 5月25日(木) 申 4月14日(金) ベビーマッサージ 6月1日(木) 申 5月10日(水)
大平児童館 ☎(43) 2350 8時30分～17時30分 (7・8月は18時)・月曜祝日休	ベビーマッサージ 4月28日(金)①10時～②11時～ 費 100円※初回参加者+100円 申 4月21日(金)～ アロマハンド&ヘッドマッサージ 4月6日(木)10時30分～12時 費 無料 フェムケア矯正 4月18日(火)10時～14時50分※ひとり30分 対 乳幼児のママ 費 3,500円※託児付 申 4月11日(火)～
大平みなみ児童館 ☎(43) 9880 8時30分～17時・月曜祝日休	ワークショップ(母の日のプレゼント作り) 5月6日(土)10時～ 内 消臭しながらお花の香りを楽しむフラワーフレグランス 対 小学生 定 10人 費 200円 申 4月8日(土)9時～
フォレストキッズ保育園子育て支援センター エンジェル ☎(20) 0808 9時30分～14時30分・土日祝日休	3・4・5月生まれのバースデーカード作り 4月20日(木) ①10時～②11時～ 定 各回3組 申 3月24日(金)9時30分～★行事の詳細やその他の行事・変更等はフォレストキッズ保育園HPをご覧ください。
地域子育て支援センターふじおか ☎(62) 5011 9時～16時・土日祝日休	わくわくタイム お花見散歩会 4月7日(金)10時30分～11時30分 対 乳幼児と保護者 申 3月27日(月)9時～ お誕生日メダルプレゼント!! 対 1歳以上 内 お誕生月の都合の良い時に来てください。ハッピーバースデーの歌と共にお祝いします。☆その他の行事等は市HPをご覧ください。
ふじおか幼稚園子育て支援センター もりのカフェ ☎(61) 1152 10時～15時・土日祝日休	あかちゃんサロン 4月20日(木)10時30分～ 対 妊婦さんから1歳前後の乳幼児 内 交流、相談、ベビーマッサージ 費 350円 申 3月30日(木)10時～電話にて センサリーボトル製作 4月24日(月)10時30分～ 対 1歳前後から4歳までの未就園児と保護者 定 先着10組 申 4月3日(月)10時～電話にて
地域子育て支援センターつが ☎(27) 2122 9時～16時・土日祝日休	身体測定・制作 4月13日(木) ベビーヨガ 4月21日(金) 対 首が座っている0歳のお子様 こいのぼりを作ろう 4月27日(木) 申 3月23日(木) 詳細はHPをご覧ください。
地域子育て支援センターにしかた ☎(92) 2900 9時～17時・土日祝日休	季節の壁掛け制作 4月5日(水) こいのぼり制作 4月19日(水)、20日(木) 園庭開放(26日身体測定あり) 4月7日(金)、26日(水)、28日(金) 対 未就園児と保護者 申 要申込 ★詳細などは、ホームページをご覧ください。
地域子育て支援センターいわふね ☎(55) 7920 9時～16時・土日祝日休	ベビーヨガ 4月17日(月)10時～ 対 1歳6か月までの乳幼児と保護者 持 動きやすい服装・飲み物・汗拭きタオルなど 0歳からの春の音楽会 4月25日(火)10時～ 対 乳幼児と保護者 ★共通事項 申 4月4日(火)9時より電話受付★詳しくはHPをご覧ください♪

今月の Pick Up! 「地域子育て支援センター にしかた」(西方町本郷)



こんにちは!地域子育て支援センターにしかたは、栃木市の北部に位置する小規模支援センターで市役所本庁舎から車で20分程です。認定西方なかよしこども園内にあり、小さい施設だからこそフレンドリーに過ごすことができ、毎週1～2回のなかよしひろばでは制作や講座など、楽しめる行事を開催しています。皆様のお越しをお待ちしております。



令和5年度 子どもの予防接種について

予防接種法に基づく定期接種を無料で受けることができます。対象のお子さんには、右表のとおり市から通知書・予診票を個別にお送りします。保護者の方は、お手元に届きましたら、母子健康手帳で接種スケジュールを確認のうえ、協力医療機関に予約をし、早めに接種しましょう。接種の受け方など、詳しくは市HPをご確認ください。

子ども予防接種お知らせ通知スケジュール(令和5年度)

発送時期	予防接種
生後2ヶ月になる月初め	ロタウイルス、ヒブ、小児肺炎球菌(1～3回目)、B型肝炎、四種混合、BCG
1歳になる月初め	麻疹風しん混合1期、水痘、小児肺炎球菌(追加)
3歳になる月初め	日本脳炎1期
9歳になる月初め	日本脳炎2期
4月	麻疹風しん混合2期/平成29年4月2日～平成30年4月1日生(年長児) 二種混合/平成23年4月2日～平成24年4月1日生(小学6年生) HPV(子宮頸がん)キャッチアップ接種/平成18年4月2日～平成19年4月1日生
5月	日本脳炎特例対象者/平成17年4月2日～平成18年4月1日生
3月	HPV(子宮頸がん)/平成23年4月2日～平成24年4月1日生(小学6年生)

予防接種スケジュールの管理には「栃木市すくすくナビ」!

生年月日、接種歴等から自動でスケジュールを作成し、接種日が近づくとメールでお知らせします。また、感染症状況の提供や市からの重要なお知らせも配信しています。登録は無料です。
☎健康増進課 ☎(25)3512



アシストネットを活用した和楽器演奏学習

生涯学習課 ☎(21) 2490

音楽科の授業では、日本の伝統音楽について学習します。各学校は、子どもたちの発達段階や学校の実情に合わせて、題材を工夫して授業を実施しています。その中で、文化箏(箏を改良し小型化したもの)を利用している様子を紹介いたします。この中学校では、文化箏の指導者と地域で活動している文化箏サークルの皆さんをゲストティーチャーにお招きして授業を行っています。効果的に学習するために文化箏がひとり一面ずつ用意されていて、授業が終了する頃には、全員で美しい箏の音色を響かせ、課題曲の「さくら」を二部合奏できるようになりました。地域コーディネーターは、ゲストティーチャーへの依頼や、ほかの地域の地域コーディネーター・関係者と連絡調整をして箏の準備もしました。アシストネットは、学校だけでは指導が難しい学習活動もサポートしています。



令和4年
4月生まれの赤ちゃん

 さるやまあと 猿山碧人ちゃん	 みつまあさひ 三ツ間麻松ちゃん	 しのはらゆな 篠原結菜ちゃん	 にしかわみお 西川瑞桜ちゃん	 いしづかもか 石塚萌々夏ちゃん	 おおがきよしの 大垣仁乃ちゃん
 いけざわしの 池澤志奈乃ちゃん	 たじまあさひ 田島旭陽ちゃん	 ふじざわかいと 藤澤快斗ちゃん	 つくだおうすけ 附田桜祐ちゃん	 ひらのうた 平野詩ちゃん	 こじまふみね 小島文寧ちゃん

わが家のエンゼル 天使

(募集) 写真の裏に赤ちゃんの名前(ふりがな)・生年月日・住所・電話番号・保護者名を記入のうえ〒328-8686 栃木市役所広報課へ(締切当日必着)。写真は返却しません。※市内在住のお子さんに限りです(締め切り)令和4年6月生まれは4月10日(月)、令和4年7月生まれは5月15日(月)※封筒に差出人住所を明記ください。

★ 4月の乳幼児健診		
※個別通知で案内した時間にお越しください。		
日	曜日	地域(会場)
4か月児健診		
14	金	栃木(栃木保健福祉センター)
27	木	栃木(栃木保健福祉センター)
9か月児健診		
26	水	栃木(栃木保健福祉センター)
1歳6か月児健診		
24	月	栃木(栃木保健福祉センター)
3歳児健診		
13	木	岩舟(CITY GYM&SPA遊楽々館)
25	火	栃木(栃木保健福祉センター)

★ Hello赤ちゃん教室(妊婦さんと家族向け)	
※事前に問合先へ電話にて申し込みください。会場：栃木保健福祉センター	
妊婦体験、産前産後のからだと心の変化について、グループトーク	4月25日(火)

♥こころの健康相談				
保健師、カウンセラーが相談に応じます。※予約制です。事前に問合先までご連絡ください。				
月	日	曜日	会場	相談時間
4	18	火	栃木保健福祉センター	① 13時30分～ ② 14時30分～ ③ 15時30分～
	28	金	大平ゆうゆうプラザ	

♥健康相談・栄養相談・禁煙相談	
健康づくりや生活習慣の見直し、禁煙などについて、保健師や栄養士が相談を受けます。※予約制です。事前に問合先までご連絡ください。	

※感染症の影響により、健診や教室等が中止や変更となる場合は、市ホームページや、個別の連絡にてお知らせします。



休日・夜間救急診療

救急診療は、急病の患者さんに対し応急的な診療を行うものです。急病ではない患者さんは、かかりつけ医師等の診療時間内に受診するなど、救急診療の正しい利用をお願いします。

栃木地区急患センター(境町) ☎(22)8699	
診療時間等	平日(月～土) 内科 19時～22時 休日(日曜日、祝休日、年末年始) 内科 9時～21時 外科 9時～17時 小児科 18時～21時

※必ず、受診前に電話確認をお願いします。
当番医(右表)は変更になる場合もあります。症状によっては、急患センターでの対応が困難な場合があります。
※受付は、診療時間終了30分前までにお済ませください。

急患センター終了後、問合先	
栃木市消防本部	月～土曜日の22時以降 ☎(22)0119 日曜・祝休日・年末年始の21時以降 ☎(24)9999(音声ガイダンス)

ゴールデンウィークの休日歯科診療		
事前に電話連絡のうえ、受診してください。		
診療時間	9時～12時、13時～15時	
診療日	診療場所	電話番号
5月3日(水)	田村歯科医院(万町)	☎(22)0404
5月4日(木)	清野歯科医院(大平町富田)	☎(43)2138
5月5日(金)	町田歯科医院(藤岡町藤岡)	☎(62)2439

とちぎ救急電話相談	
急な病気やけがについて、経験豊富な看護師が相談に応じます。	
子ども	☎028-600-0099 プッシュ回線の場合 #8000 月～土曜 18時～翌朝8時 / 日曜・祝休日 24時間(8時～翌朝8時)
大人	☎028-623-3344 プッシュ回線の場合 #7111 月～金曜 18時～22時 / 土曜・日曜・祝休日 16時～22時

とちぎ医療情報ネット	
県内の病院・診療所・歯科診療所・薬局等の情報を提供。	
ホームページ	「とちぎ医療情報ネット」で検索



4月の当番医師(栃木地区急患センター)

1	土	青木(虎)(青木医院)
2	日	黒木(知)(くろき内科クリニック) 島田(均)(しまだクリニック)/小児:獨協医大
3	月	高田(高田クリニック)
4	火	獨協医科大学病院医師
5	水	石川(TMC とちのき)
6	木	金子(金子内科医院)
7	金	獨協医科大学病院医師
8	土	長(大平ファミリークリニック)
9	日	獨協医科大学病院医師 鈴木(紀)(すずきクリニック)/小児:獨協医大
10	月	獨協医科大学病院医師
11	火	獨協医科大学病院医師
12	水	石川(TMC とちのき)
13	木	金子(金子内科医院)
14	金	青木(虎)(青木医院)
15	土	嶋崎(とちぎ診療所)
16	日	金子(金子内科医院) 石川(TMC とちのき)/桜井(桜井こどもクリニック)
17	月	盛川(サンライズクリニック)
18	火	大森(うづまクリニック)
19	水	石川(TMC とちのき)
20	木	金子(金子内科医院)
21	金	獨協医科大学病院医師
22	土	獨協医科大学病院医師
23	日	青木(虎)(青木医院) 永谷(大島医院)/小児:獨協医大
24	月	黒木(知)(くろき内科クリニック)
25	火	獨協医科大学病院医師
26	水	石川(TMC とちのき)
27	木	金子(金子内科医院)
28	金	獨協医科大学病院医師
29	土	福地(蔵の街診療所) 古清水(なかつぼクリニック)/小児:獨協医大
30	日	江口(えぐち内科クリニック) 川島(かわしまクリニック)/小児:獨協医大



幼児期の食事



幼児食は、これから始まる大人の食事への第一歩です。幼児期から「食」の大切さを意識し、豊かな食の体験を積み重ねていけるように、一人ひとりの子どもの成長に合わせて進めていきましょう。

早寝・早起き・朝ごはん!

生活リズムを整えるためには、早寝早起きの習慣を身につけましょう。そして、朝ごはんをしっかり食べることで、元気に1日を過ごすことができます。家族みんなで早寝・早起き・朝ごはんの生活リズムを心がけましょう。

栄養バランスを整えましょう

栄養バランスを整える食事のポイントは、主食(ごはん・パン・麺類)、主菜(肉・魚・卵・大豆製品)、副菜(野菜・海藻・きのこ等)をそろえることです。また、いろいろな食品や料理を味わうことで、豊かな味覚や味の好みがつくれます。

幼児期の食事に関する動画配信のお知らせ

幼児期は好き嫌いや偏食などの食事の悩みが出やすい時期です。そこで、何でも食べることができるように、親子で楽しめる動画を作成しました。ぜひご覧ください。



健康増進課 ☎(25)3505

■脳活マッサージ教室

日時	5月10日(水)、 7月12日(水)、 9月13日(水)、全3回 10時～11時
場所	老人福祉センター福寿園(千塚町)
対象	市内在住の興味がある方
内容	認知症予防のための家庭でできるマッサージやツボ押しの実技および体操
定員	15人
費用	施設利用料のみ
申込	電話または窓口にて



■転倒予防運動教室

日時	5月8日、6月12日、7月10日、 8月14日、9月11日、全5回 第2月曜日 13時30分～14時30分
場所	老人福祉センター福寿園(千塚町)
対象	市内在住の興味がある方
内容	椅子に座った運動やボールを使った体操
定員	15人
費用	施設利用料のみ
申込	電話または窓口にて

脳活マッサージ教室・転倒予防運動教室ともに
福寿園 ☎(31)3666

令和5年度の検診のお知らせ

健康増進課 ☎(25)3511

大平ゆうゆうプラザでの集団検診日程について

・空調設備工事のため、7月から9月の期間は集団検診を実施しません。
6月および10月以降に実施します。詳しくは令和5年5月に送付される「令和5年度けんしんガイドブック」内の日程表をご確認ください。

集団検診時の着替え袋、外履き用袋の持参にご協力ください

・レジ袋削減のため、着替え入れ用のエコバックの持参にご協力ください。
・都賀公民館、老人福祉センター長寿園、藤岡保健福祉センター、静和地区公民館にて靴の履き間違いが発生しています。靴はご自身で管理されますように袋の持参にご協力をお願いします。また、上記4会場においては、できる限り上履きをお持ちください。



表現しています。2匹の目線は合っており、夫婦の仲睦まじい姿が投影されているようにも見えてきます。この屏風は、2人の結婚式の祝いの席に飾られたといわれています。本作品は、令和4年度に美術館に寄贈されました。開館記念展「明日につながる物語」(本紙特集6ページ)で展示する予定です。どうぞご覧ください。



橋本邦助《リス図》制作年不詳 絹本着色 二曲一双 各縦173cm×横173cm 栃木市立美術館蔵

市立美術館 収蔵品紹介
橋本邦助 《リス図》

橋本邦助は、洋画家として国主催の展覧会に3回連続で入選するなど、輝かしい実績を残しましたが、明治43年に絵を学ぶためにフランスへ留学したのち、日本画を描くようになり、邦助がなぜ日本画を描くようになったのか、その動機は定かではありません。海外留学を経て、日本人としてのアイデンティティを考えるようになったのでしょうか。当時、海外から帰国した洋画家が日本画を制作することが流行していたことも影響しているかもしれません。

さて、今回ご紹介する《リス図》は、邦助の甥が結婚する際、そのお祝いとして描いた屏風の作品です。葉を巡らした大樹を画面いっぱいに描いていますが、目を凝らして木の枝を見ると2匹のリスがいることに気がつき、す。日本画は独学だった邦助ですが、洋画で培った観察力で対象を正確に捉えることにより、リスのフワフワとした質感を見事に表現しています。

栃木市立美術館
☎(25)5300



左隻部分



右隻部分

栃木市立スポーツ応援団 Strawberry Hearts NEWS スポーツ連携室 ☎(21)2591

Strawberry Hearts メンバー募集中!

Tochigi City Football Club 栃木シティフットボールクラブ

栃木シティフットボールクラブが今シーズン参戦する関東サッカーリーグ1部の日程が発表されました。

なお、今年はJFL昇格の条件が変更となり、次のようになりました。

- ①関東サッカーリーグで優勝する等で全国地域サッカーチャンピオンズリーグへの出場権を獲得する。
- ②全国地域サッカーチャンピオンズリーグで1位となる、または2位となりJFL最下位チームとの入れ替え戦に勝利する。

JFL昇格をかけて、1年間の戦いが再び始まります。皆様の熱い応援をお願いします。

【2023年 栃木シティフットボールクラブ ホームゲーム試合日程予定】

節	日程	対戦相手	キックオフ時間
前期1節	4/1(土)	東京国際大学FC	16:00
前期4節	4/29(土)	南葛SC	16:00
前期6節	5/27(土)	ジョイフル本田つくばFC	16:00
前期8節	7/1(土)	東京23FC	18:00
後期2節	7/22(土)	桐蔭横浜大学FC	18:00
後期3節	7/29(土)	東邦チタニウム	18:00
後期5節	8/26(土)	流通経済大学ドラゴンズ龍ヶ崎	18:00
後期7節	9/9(土)	VONDS市原FC	18:00
後期9節	10/1(日)	東京ユナイテッドFC	14:00

栃木シティフットボールクラブ『栃木市民デー』開催のお知らせ



CITY FOOTBALL STATION(岩舟総合運動公園内)にて、4月1日(土)16時キックオフで開催されるホーム開幕戦は『栃木市民デー』として、市内在住、在勤、在学の皆様は無料で試合を観戦できます。無料での観戦には下記のいずれかによる事前申込みが必要です。(先着500人予定)

- Eメールでのお申し込み**
①申込者氏名 ②申込者住所 ③申込者の情報(在住、在勤、在学) ④希望枚数(最大4枚まで)を、メール本文に記入のうえ、sports-link@city.tochigi.lg.jp までお送りください。
- webフォームからのお申し込み**
下記バーコードをスマートフォン等で読み込み、必要事項をご入力ください。
事前申込期限: 3月26日(日)
※期限後の申込につきましては、別途スポーツ連携室までお問合せください。試合当日は、入場ゲート入口前テントにてチケットをお渡ししますので、入場される方のご住所がわかるもの、または在勤・在学の確認ができるもの(免許証・学生証等)をご提示ください。



とちぎ岩下の新生姜ホール(栃木文化会館)
☎23-5678

ピアノ開放デー「わくわく!ピアノ!」
世界3大ピアノの1つ「ベーゼンドルファー」を無料開放します。プログラムを配布する発表会スタイルで弾いていただきます。
日時 4月29日(土・祝) 9時30分開場 10時開演
会場 小ホール
対象 小学生以上でピアノを弾ける方
定員 50組(先着)
料金 無料
申込 所定の申込書をとちぎ岩下の新生姜ホール(栃木文化会館)へ提出(窓口・郵送・FAX)4月1日(土)9時~4月16日(日)21時30分



出演者募集!!
一緒に「(仮称)歌麿夢芝居2023」
の舞台を創りましょう



3年半ぶりの歌麿夢芝居、栃木公演です。新たに町人役、子役、そして裏方スタッフも大募集!! 演劇経験を問いません。応募方法など詳細は「歌麿を活かしたまちづくり協議会」のホームページでご確認ください。

皆様のご応募、お待ちしております。

日時 11月25日(土)、26日(日)
場所 とちぎ岩下の新生姜ホール(栃木文化会館)大ホール
問合せ先 歌麿を活かしたまちづくり協議会事務局(蔵の街課) ☎(21)2573



日時 会場 対象 内容 出演 講師 定員 料金 申込

栃木図書館 ☎22-3542
9時~19時30分/休館・金

おはなしひろば【読み聞かせ】
時①4月8日(土)②22日(土)各日10時30分~11時
内①「みどりのほし」ほか②「おしゃべりなたまごやき」ほか
演おはなしボランティア『りんごの会』

私と映画館と~栃木に映画館があった頃~
時4月12日(水)14時~15時30分
内映画館にまつわる思い出を参加者全員で回想する催しです。当日は栃木市ロケ作品「六人姉妹」(1959)も上映します。
定30人
申直接来館または電話

大平図書館 ☎43-5234
9時~19時30分/休館・月

絵本の読み聞かせ
時①4月1日(土)14時~14時30分②14日(金)③28日(金)各日10時30分~11時④23日(日)11時~11時20分
内①④幼児・小学校低学年向け、②③幼児向け
内①④春の本ほか②③てあそび・わらべうたなど
演①②③ボランティア『おはなししゃぼんだま』④図書館スタッフ

子どもの読書週間「カードケース」プレゼント
時4月22日(土)~5月14日(日)
内小学生以下
内3冊以上借りた方に大平図書館オリジナルキャラクター付きカードケースプレゼント
定先着150人(なくなり次第終了)

藤岡図書館 ☎62-4889
9時~19時30分/休館・月

おはなし会
時①4月1日(土)②15日(土)各日14時~14時30分
内①紙芝居「あしたもあそぼう」ほか②紙芝居「びよこたんのなぞなぞレストラン」ほか
演ふじおかおはなし会『コロポックル』

都賀図書館 ☎28-0806
9時~19時30分/休館・月

おはなし会
時4月23日(日)14時~14時20分
内紙芝居「むしさんのめ」
演図書館スタッフ

図書館西方館 ☎92-2512
9時~19時30分/休館・月

おはなし会
時4月21日(金)14時~15時
内紙芝居「はなさかじい」ほか
演おはなしボランティア『おはなし☆きらら』

図書館岩舟館 ☎54-1900
9時~19時30分/休館・月

おはなし会
時①4月8日(土)②22日(土)各日14時~14時30分
会岩舟公民館会議室5
内①紙芝居「おはよう!おはよう!」他②紙芝居「ひこうきくんとおふねさん」他
演図書館スタッフ



複合施設建築工事が
始まりました！

1月下旬、(仮称)都賀総合支所複合施設新築工事が始まりました。この複合施設は、本市の公共施設再編モデルであり、総合支所、公民館、図書館の機能を1つにまとめ、災害時には避難所としての機能も有する都賀地域の重要な拠点施設となります。

また、カーボンニュートラル化に向け太陽光発電や蓄電池、電気自動車用充電器を導入し、再生可能エネルギーを活用した非常用電源を整備する予定です。開庁は令和7年3月頃を予定しています。工事の状況は市ホームページに随時公開していきますので、ぜひご覧ください。



▲外観イメージ図



▲内装イメージ図



▲工事の様子

「ちょいたし」マルシェを開催

2月18日、とちぎ山車会館前広場にて、栃木市フードバレー協議会が主催する『とちぎおいしい〜とこフードバレー「ちょいたし」マルシェ』が開催されました。このイベントは、栃木市フードバレー構想に掲げる「食でとちぎを盛りあげる」取組みの一つであり、会場では、協議会会員企業の製品や農業団体による農作物の物販、会員の製品を「ちょいたし」したコラボメニューを提供するキッチンカーの出店により、とちぎの食をアピール。さらに、お米・苗木の無料配布、お囃子の演奏、缶バッジの製作体験などが行われ幅広い世代の来客で賑わいました。



▲様々な出し物で、楽しい週末を「ちょいたし」！

「オレンジカフェ」
やっています！

ふるさとふれあい館のロビーで、月に2回ほど「オレンジカフェ」が開かれています。「オレンジカフェ」とは、認知症の方やその家族、地域住民の方など、どなたでも自由に参加できるつどいの場です。この日は、「栃木市ますます元気サポーター」による体操などで身も心もほぐした後、薬剤師による「お薬の正しい飲み方」のミニ講座がありました。お茶やお話をしながら、気軽に介護や認知症のことを専門家に相談したり、参加者の同士で、お互いの境遇を分かち合ったりと、誰もがほっと一息つける場となっています。ぜひお気軽にご来場ください。



▲傾聴ボランティア、福祉関係者なども参加しています

生涯楽習のつどいが開催されました

2月4日、関東ホーチキにしかた体育館において西方公民館による「生涯楽習のつどい」が3年ぶりに開催されました。第1部では、今年度の公民館活動の振り返りとして、スライドショーにより講座などの実施報告が紹介されました。また、第2部はフレーベル・スターによる女性コーラスと読み読みのコンサートが行われました。参加した方々は、美しい歌声に耳を傾けたり、迫真の演技にびっくりして大笑いしたりと、楽しい時間を過ごしていました。



▲今年もたくさんの方が参加しました



お二人のハーマニーが心に響きます



生涯楽習のつどい

「岩舟の子どもをみんなで育てよう」講演会

1月28日、岩舟文化会館において、栃木市PTA連合会岩舟ブロック・岩舟地域青少年育成会議主催「岩舟の子どもをみんなで育てよう」講演会が行われました。栃木県国際理解教育研究会から6人の講師を迎え、「子どもたちの豊かな国際感覚をほぐすために」をテーマに海外教育の紹介とパネルディスカッションが行われました。海外の教育を通して、日本の良さを再認識したこと、多様性を理解し他者との違いを尊重することにつながるなどの体験談に、参加者は熱心に耳を傾けていました。



▲海外教育の紹介



▲海外教育の紹介

3年ぶりの開催！～初市祭～

2月11日、藤岡中央通りで3年ぶりの開催となる「初市祭」が開催されました。

当日は晴天に恵まれ、立ち並んだ出店で買い物を楽しむ人達や、道沿いに設けられたイベント会場での「和太鼓パフォーマンス」や「モンキーパフォーマンスショー」などのイベントを楽しむ人達で、藤岡中央通りは夜まで大いに賑わった1日となりました。



▲和太鼓パフォーマンス



夜の初市祭の様子

愛するペットといっしょに眠る 限定30区画 『家族としっぽ』樹木葬墓地

ペット専用もあります

ぜひ一度ご覧になって下さい。見学は自由に出来ます。

10:00~16:00

足利市川崎町2262 0120-008-952

足利市川崎町2262 0120-008-952

女性目線の家造り

家は性能 高気密高断熱住宅

モデルハウス OPEN

株式会社 エレフオン

〒328-0075 栃木市箱森町2-47 tel.0282-25-2975

平日 9:00~18:00 土・日・祝 10:00~18:00 (定休日/水曜・第2日曜・第4水曜)

Editor's Note 編集後記

今月の表紙は、おおひら郷土資料館で開催されていました『戸長屋敷のひな祭り』です。写真の上下のデザインは、おひなさまの『階段(段飾り)』を表現してみました。幼少のころ、自宅のおひなさまの階段を駆け上がろうとして、両親に怒られました。この時はじめて、世界には、上ってはいけない階段があることを知りました。いい思い出です。(塚)

上野動物園のパンダ「シャンシャン」が中国に返還され、寂しい気持ちになっている皆さんへ。パンダ、渡良瀬遊水地にもいます！と、言ってもカモの仲間ですが、『ミコアイサ』は「パンダガモ」と愛称があるほど見た目がそっくり。遊水地で見られるのは10月~3月頃。今シーズンはもう難しいですが、いつかお目にかかりたいものです。(北)



写真提供:真瀬勝見氏

市の最新情報はWebで!



次号 広報とちぎ5月号は 4月25日(火) 発行

各自治会への配布のほか、市内の公共施設、コンビニエンスストアなどの協力店舗に設置しています。市ホームページや広報紙配信サービスもご利用いただけます。



ハートランド(渡良瀬遊水地) 私が案内します Vol.43

私たちの学習発表会

うちかわ 内河 大和 さん
みやぎき さとる さん
みやぎき 悟 さん

4県の小学生が続ける「こどもSDGs」

「ここでクイズ!」。会場に問うのは、アニメ『ドラえもん』ののび太に扮した児童。「遊水地がまたがる4県は?」。手が挙がり、「栃木県…」と正解です(写真左下)。

昨年12月9日、4県の4市2町の小学生が集う「遊水地学習研究発表会」が栃木市で開かれました。私、内河大和(写真上の後列右)は、加須市立北川辺東小(埼玉県)の校長です。4年生全員が一年かけて調べた自然や治水、歴史など6分野の代表6人が、パワーポイントなどで元気に発表。クイズは15分間に12問。会場全体が一体となり交流、学校を代表して頑張りました。

大トリは地元、本紙連載の16回(2021年1月号)で紹介した栃木市立藤岡小(同右下)です。5年生18人が、水質など各分野で「ごみを捨てない」など日々の行動に広げて考え、しかも原稿を見ずに語りかける完成度で好評。ネットを使い学校にも中継されました。

私、宮崎悟(写真上の後列左)は、主催者のアクリメーション振興財団の部長です。4市2町の各小との連携は20余年続きます。各小が4、5年生を対象に年間の大事な行事として取り組み、私たちが遊水地での春秋の「環



境学習」の講師役と案内をします。児童が自分たちで練り上げた集大成が、年末恒例の発表会なのです。

6校の発表が終わり今年の「講評者」は栃木市教委の先生。各校を褒め、励ました。「SDGs(持続可能な開発目標)は遠い世界に思えます。でも、みなさんの身近な場を知ること、大きな一歩です」。体験が世界を広げる「こどもSDGs」が受け継がれます。財団は(☎62-1161)。



For **愛する家族**

誰のために つくるのか?

家づくりが“もっと”
愛おしいものになる。

MARUWA 丸和住宅
J Y U T A K U

お電話でのお問い合わせは マルワ ヨイイエ
☎0120-08-4118
受付時間: 9:00~18:00 定休日/毎週火曜日・水曜日
住所 〒328-0043 栃木県栃木市境町23-26