

広報

とちぎ

2014

7
NO.51

発行/栃木市
〒328-8686 栃木県栃木市万町9-25
編集/総合政策部秘書広報課
☎0282-21-2316

http://www.city.tochigi.lg.jp

今月の1枚

種類も豊富で珍しい品種が咲くバラ園に、遠方からもたくさんの方々が見賞に訪れます。

(とちぎ花センターで5月17日～6月8日までローズフェスタが開催された。写真は5月22日に撮影)



この夏、クールシェアで節電を！ いよいよ夏がやってきます

「今年も冷夏になるのでは？」という予測もありましたが、最近では北日本以外で平年並みか高めとなる見込みで、冷房がいらぬほど涼しい夏になるとは思えません。

わずか3年前には、東日本大震災があり、計画停電というものを初めて経験し、国をあげた節電に皆さんも努めたことと思います。

そのような中で、当時、東京のある大学の教授と学生が、被災地から離れた東京で何かできることがないだろうかと考え、「クールシェア」というものを生み出しました。

クールシェアとは、涼しさ(クール)を分け合うこと(シェア)、つまり、少人数によるエアコンの使用を控え、できるだけ多くの人が涼しいスペースを共有することでエアコン等の稼働を減らし、節電を図ろうというものです。

一人でエアコンをかけて過ごすのではなく、涼しい所で誰かと一緒に過ごせば節電になりますし、コミュニケーションの輪も広がります。よい試みではないでしょうか？

そのクールシェアに、この夏、栃木市が取り組みます。

快適な生活に慣れてしまった私たちにとって、節電とは快適さを犠牲にする面がありますが、3年前を思い出して節電してみませんか？
皆さんのご協力よろしく
お願いします。

主な内容

特集 夏をエコで乗りきろう!!! 2

- | | | |
|--|---------------------------|------------------------------|
| 平成26年春の叙勲及び危険業務従事者叙勲
受章おめでとうございます..... 3 | インフォメーション
(催し物)..... 8 | 健康情報コーナー..... 14 |
| インフォメーション(各課からのお知らせ)..... 3~7 | (募集)..... 8~9 | とちぎ散歩/わが家の天使
/催し物..... 15 |
| とちぎ市くらしのサポートセンターを開設しました..... 3 | (講座)..... 9~10 | まちかどニュース..... 16 |
| 行政委員の選任/岩舟町区長を選任..... 4 | みんなの伝言板..... 11 | |
| 栃木市マスコットキャラクター「とち介」のデザインの
使用申請及び派遣申請ができました..... 6 | 文化芸術のお知らせ..... 12 | |
| | 子育て広場..... 13 | |

栃木市の人口

人口/164,321人
男/ 81,286人
女/ 83,035人
世帯数/ 61,755世帯
※外国人登録を含む
4月末現在



市章

栃木市の「と」の文字をモチーフとして、緑色の4本のラインは自然、歴史、地域、人を表し、青色はそれぞれの流れが一つとなった大河の流れを、その先にあるオレンジ色の円は輝かしい未来と人々の情熱を表しています。

特集 夏をエコで乗りきろう!!!

いろいろな工夫や取り組みに参加して、エコで快適な夏を過ごしませんか?! **本** 環境課 ☎21-2141

★クールシェアで節電・コミュニケーションを!★

= 7月1日(火)~9月30日(火) =

クールシェア (COOL SHARE) とは、涼しさを分け合うという意味で、できるだけ多くの人々が涼しい場所に集まって、エアコンの使用を控えようという節電対策です。

○まちでクールシェア

市役所や図書館など公共施設等みんなで集まって過ごす場所を見つけましょう。市ホームページでクールシェアスポットとして紹介しています。



▲栃木図書館

○おうちで、ご近所で、クールシェア

近所同士や家族と一緒に過ごせば節電だけでなく、コミュニケーションも深まりますよ。



○クールシェアスポット一覧

- ・本庁舎
- ・各総合支所
- ・各文化会館
- ・各図書館
- ・とちぎ蔵の街美術館
- ・各道の駅
- ・とちぎ市民活動推進センターくらら
- ・つがの里
- ・東武宇都宮百貨店栃木店
- ・イオン栃木店
- ・プラッツおおひら など

☆入浴をしない場合、次の施設も無料で入館できます。

- ・泉寿園
- ・長寿園
- ・福寿園
- ・ゆうゆうプラザ
- ・遊楽々館
- ・渡良瀬の里

これが目印!!



★今後もスポットが増える予定です。詳しい場所は、**本** 環境課へ。

♡ 募 集 ♡

クールシェアスポットとして協力いただける企業等や自然にある涼しいおすすめの場所を募集しています。協力いただける企業やおすすめしたいスポットがあったら電話やメールで **本** 環境課 (☎21-2141/kanky@city.tochigi.lg.jp) までお知らせください。市ホームページ等で紹介させていただきます。

★クールビズで涼しい夏を★

= 5月~10月 =

市役所では5月から10月までの間、クールビズを実施しています。冷房を控えつつ快適に過ごすため軽装や消灯を行っています。皆様のご理解ご協力をお願いします。

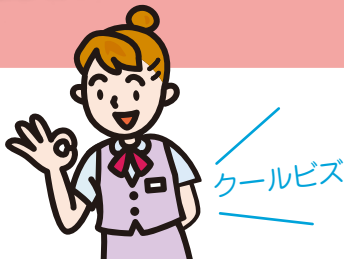

クールビズ

★ライトダウンキャンペーン★

= 6月21日(土)~7月7日(月) 20時~22時 =

地球温暖化防止のために、私たちにとってできること。そんな思いからライトダウンキャンペーンを実施します。

ちょっと電気を消して、地球のこと、環境のこと、私たちの未来のこと、みんなで星空の下考えてみませんか?



★グリーンカーテンをつくろう★

皆さんご自慢のグリーンカーテンを募集しています。自宅や事業所でグリーンカーテンを作ったら、出来上りを教えてください。環境課のブログで随時紹介します。植物の力で、快適に過ごしましょう!

募集要項

所定の応募用紙 (**本** 環境課・各総合支所生活環境窓口) に必要事項を記入のうえ、9月19日 (金) 17時までに直接、又は郵送・メールで **本** 環境課 (〒328-8686住所不要/☎(21)2141/kanky@city.tochigi.lg.jp) 及び各総合支所生活環境課へ

♣グリーンカーテンの効果♣

○日射の熱エネルギーを約80%カット!

○葉の蒸散作用で放射熱を抑える

○家の周囲の表面温度を抑える



なぜ大工の腕にこだわるのか

「現場至上主義」へのこだわり! 社長 (棟梁) は今日も現場巡回中



どんなに素材が良くても料理人の腕が悪ければ美味しい料理にはなりません。家造りもまったく一緒で、どんなに良い素材や材料を使っても、それを扱う大工の腕が悪ければすべて台無しになってしまうのです。私の家は3代続く大工の家系。木の花ホームでは、私が大工三代目棟梁として培ってきた眼力と経験で選んだ、腕も人柄も太鼓判の職人が施工しています。元大工棟梁として、これだけは絶対に譲れないこだわりです。

一棟入魂

大工3代、いい家づくり。 お問い合わせは下記フリーダイヤルまでお気軽にどうぞ **0120-895087** 木の花ホーム 検索 本社 〒322-0606 栃木市西方町本城 62-3 建設業許可 栃木県知事許可 (般-24)22929号

中学生の日々の学習、受験勉強を応援!! 下野新聞中学生サポートクラブ

CHUSAPOは、高校進学を目指す中学生のみならず保護者の方々にさまざまな情報や教材を提供することで中学生の受験、日々の学習を応援する「下野新聞中学生サポートクラブ」の略称です。

みんな申し込めてすー!

会員になれば 会員特典 特別会員

1 中学生を応援する情報紙 CHUSAPO通信 (年4回発行) 特別会員 一般会員

2 受験生必携アドバイス集 [必勝受験塾] (年2回発行) 特別会員 一般会員

3 下野新聞オリジナル 中1・中2・中3生 [5教科] [中学生学力UP問題集] 特別会員

4 各種案内物 模擬テスト 特別会員 一般会員

5 進学フェア用公式ガイドブック 特別会員 一般会員

6 教育情報メルマガ配信 E-Mail 特別会員 一般会員

7 CHUSAPO学業成就録ストラップ 特別会員

※上記は平成25年度の特典です。変更になる場合がございます。

新規会員募集!! お申し込み、最新情報はWEBへ **chuサポ** 検索 下野新聞社 販売部 CHUSAPO係 〒320-8686 宇都宮市昭和1-8-11 TEL.028-625-1120 FAX.028-625-9892 WEB http://chusapo.jp

本庁・各総合支所連絡先

本庁
〒328-8686
万町9-25
☎21-2316(代)
FAX21-2673

大平総合支所
〒329-4492
大平町富田558
☎43-9205(代)
FAX43-8818

藤岡総合支所
〒323-1192
藤岡町藤岡1022-5
☎62-0900(代)
FAX62-4625

都賀総合支所
〒328-0192
都賀町家中5982-1
☎29-1100(代)
FAX28-0169

西方総合支所
〒322-0692
西方町本城1
☎92-0300(代)
FAX92-2611

岩舟総合支所
〒329-4392
岩舟町静 5133-1
☎55-7751(代)
FAX55-4910



平成26年春の叙勲及び 危険業務従事者叙勲受章

おめでとございます

平成26年春の叙勲及び第22回危険業務従事者叙勲受章者が発表され、本市から次の方々を受章されました。市民の皆さんとともに、心からお祝い申し上げます。

平成26年春の叙勲

【旭日小綬章】
地方自治功勞



増山利雄氏
(蘭部町1丁目)

【瑞宝小綬章】
郵政事業功勞



小林正雄氏
(岩舟町三谷)

【瑞宝単光章】
社会福祉功勞



中村洋子氏
(今泉町2丁目)

職業訓練功勞



橋本邦夫氏
(神田町)

第22回危険業務従事者叙勲

【瑞宝双光章】
消防功勞



柏崎吉雄氏
(大塚町)

消防功勞



谷島武夫氏
(国府町)

矯正業務功勞



藤本康一氏
(千塚町)

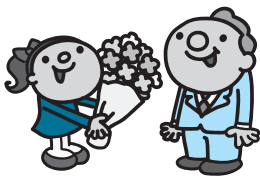

各課からのお知らせ

栃木市敬老会事業補助金

長年にわたり社会に貢献してきた高齢者の長寿を祝福することを目的として、それぞれの地域において開催される敬老会にその経費の一部を助成します。

補助金交付対象者

・敬老会を主催する自治会や老人クラブ、市長が認められた介護施設。
・複数の自治会等により合同で開催される敬老会の場合は、その代表となる実行委員会。

補助金額

4月1日現在で当該地域に在住する80歳以上の高齢者(現在79歳で平成27年3月31日までに80歳になる方を含む)の数に千円を乗じた額。

補助金の申請

8月15日(金)までに所定の用紙(本高年齢福祉課、各総合支所健康福祉課にあり)に記入のうえ、本高年齢福祉課、各総合支所健康福祉課へ提出してください。

補助金振込予定日

9月10日(水)※補助金の

申請は8月15日以降でも受け付けますが、補助金の振込は9月10日以降になります。不明な点は問合せへ。

本	高年齢福祉課	(21) 2 5 2 1
大	健康福祉課	(45) 1 7 8 8
藤	健康福祉課	(62) 0 9 0 4
都	健康福祉課	(29) 1 1 0 3
西	健康福祉課	(92) 0 3 1 0
岩	健康福祉課	(55) 7 7 8 0

栃木市わな猟免許取得・更新支援事業補助金

わな猟免許を取得・更新する方を対象に、対象経費の合計額の2分の1を補助します。

※補助金の予算額を超えた場合、終了となります。

※詳細は左記へ相談ください。

◆申込 免許取得・更新する10日前まで

申請先

本	農林課	(21) 2 2 8 9
大	産業振興課	(43) 9 2 1 2
藤	産業振興課	(62) 0 9 0 6
都	産業振興課	(29) 1 1 0 4
西	産業建設課	(92) 0 3 1 3
岩	産業振興課	(55) 7 7 8 9

子育て世帯臨時給付金の受付が始まります

7月1日から「子育て世帯臨時特例給付金」の申請受付が始まります。該当する方には6月下旬に申請書が郵送されますので、受付期間内に忘れずに申請をお願いします。

対象者

左記の要件を全て満たす方
○平成26年1月1日現在で栃木市に住民登録がある方
○平成26年1月分の児童手当を受給している方
○平成25年中の所得が児童手当の所得制限額に満たない方。

※臨時福祉給付金の対象者及

び生活保護世帯の方は除く。
※平成26年1月1日以後に亡くなられた児童は対象外です。

受付期間

7月1日(火)～10月1日(水)

提出場所

本庁舎2階、各総合支所健康福祉課

*公務員の方には市から申請書は送付されません。勤務先から配布された申請書に必要事項を記入し受給状況証明書を添付して、受付期間内に申請してください。

問合せ

本庁舎(21)2222

とちぎ市くらしサポートセンター(通称クラリネット)を開設しました

日時

7月12日(土) 7時～8時

場所

蟹田橋(大町) JR両毛線高架橋

◆内容 巴波川一斉清掃を実施します。
主催 河川愛護会、自治会連合会、地域クリーン推進員連合会
協力団体 栃木市建設業協同組合

問合せ先

栃木市河川愛護会事務局(本河川緑地課内) (21)2412

巴波川一斉清掃に協力を

防犯カメラの設置について

犯罪抑止を目的として、今年度新栃木駅、大平下駅に防犯カメラの設置を予定しています。最近、特に高齢者を狙った詐欺事件等、身近なところで犯罪が発生していますので、ご近所の方々のご協力をお願いいたします。

本交通防犯課(21)2151

市長通信

平成26年度の予算について

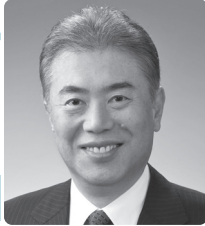

皆さん、こんにちは。今回は、平成26年度予算について、お知らせします。

<平成26年度予算の特徴>

平成26年度は、新しい栃木市が誕生してからの4年を基礎として、更なる飛躍を遂げる次のステージがスタートする年であり、本市の未来創造に向けた予算編成を行いました。また、岩舟町との合併により、一般会計の予算規模は、県内で2番目に大きなものになりました。

予算の概要は右記のとおりとなりますが、特に市の借入金についてご説明します。

一般会計の借入金(市債)は、前年度と比べ約11億7千万円増加となります。この中には、後で国から戻ってくる臨時財政対策債も含まれていますので、実質的な借入金残高は、前年度と比べ約8億3千万円の減少となります。更にここから市の預金である積立基金残高を引いた実質的な負債額は、227億7,726万円となり、これを市民1人当りにすると138,625円になります。

栃木ケーブルテレビで市長通信を放映しています。

<一般会計予算額>

647億3,000万円(前年度比0.6%減)

<歳入内訳>

自主財源(市税など、市が独自に集められるお金)50.5%
依存財源(地方交付税、市債などのお金)49.5%

<市債残高(借入金残高)>

平成26年度末残高 634億3,033万円

<臨時財政対策債残高>

平成26年度末残高 277億7,774万円

※本来、国が地方交付税として市に交付しなければならぬお金を、それが用意できないので、市が自ら借入れ、後年度にその分のお金が国から支払われるものです。

<実質的な市の借入金>(市債残高-臨時財政対策債残高)

634億3,033万円-277億7,774万円=356億5,259万円

<積立基金残高(預金残高)>

平成26年度末残高 128億7,533万円

次回からは、平成26年度の具体的な事業等について、ご説明させていただきます。

栃木市長 鈴木俊美



相続・登記・裁判所関係書類作成等

喜ばれるとうれしい楽しい幸せ

司法書士・土地家屋調査士・行政書士

佐山隆事務所

栃木市旭町19番16号 栃木市文化会館斜め前
TEL0282(24)2555 (平日) 8:00~19:00

(土・日・祝) 事前予約にて承ります



★オープンキャンパス開催★

オープンキャンパス	7/5(土)	スペシャル体験入学	7/26(土)
実施会場:各学校の校舎内にて開催			
※資料請求(無料)及び詳細につきましては入学案内までお気軽にお問い合わせください。			

マロニエ医療福祉専門学校
栃木市今泉町2-6-22 [入学案内室] ☎0282-28-0020 [URL] http://www.maronie.jp

小山歯科衛生士専門学校
小山市城東1-3-3 [入学案内室] ☎0285-20-3550 [URL] http://www.oyamashika.ac.jp

行政委員の選任

市議会5月臨時会で同意を得て次の行政委員が選任されました。

☆教育委員会委員を選任

教育委員会委員に、後藤正人氏(蕨部町4丁目)、赤堀明弘氏(片柳町1丁目)が再任され、林慶仁氏(岩舟町小野寺)が新たに選任されました。任期は、後藤氏と赤堀氏が5月19日(平成30年5月18日)まで、林氏が5月19日(平成29年5月18日)までです。



☆監査委員を選任

藤沼康雄氏(藤岡町赤麻)、千葉正弘氏(大平町新)が、監査委員に選任されました。任期は、藤沼氏が5月18日から平成30年5月17日まで、千葉氏が5月15日から平成30年4月24日までです。なお、監査委員は、2人の委員で構成され、市の財務に関する事務等が適切かつ効率的に行われているか、監査を行います。

☆公平委員会委員を選任

公平委員会委員に、羽根田克子氏(錦町)が再任され、山隆氏(都賀町合戦場)が新たに選任されました。任期は、5月18日から平成30年5月17日までの4年間です。公平委員会は、3人の委員で構成され、市職員の給与や勤務条件に関する審査事務および不利益処分不服審査事務を行います。

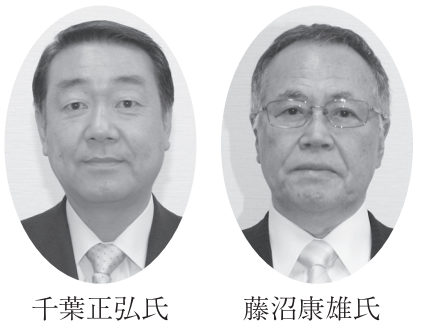

☆固定資産評価審査委員会委員を選任

固定資産評価審査委員会委員に、落合晃雄氏(岩舟町静和)が新たに選任されました。任期は、5月15日から平成29年5月14日までの3年間です。

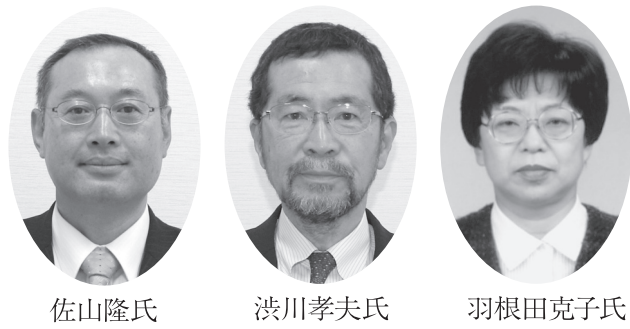

固定資産評価審査委員会は、6人の委員で構成され、固定資産課税台帳に登録された価格に関する不服の審査を行います。

☆選挙管理委員会委員を選任

選挙管理委員会委員に、山崎氏(大平町西野田)、仲田待子氏(西方町元)、小島嘉子氏(岩舟町鷺巣)が選挙管理委員会委員に選任されました。任期は6月4日(平成30年6月3日)までの4年間です。選挙管理委員会は、4人の委員で構成され、各種選挙について、その事務を管理執行、選挙人名簿の調整、裁判員・検察審査員の選定のほか選挙に関する啓発などを行います。



岩舟町区長を選任

地域自治区である岩舟町の区長に、6月1日付けで、山崎仁一氏を選任しました。任期は、平成27年3月31日までです。山崎氏は、旧岩舟町職員として農業委員会事務局長、経済課長、会計管理者兼出納室長などを歴任し、平成24年2月から合併時まで副町長を務めました。



教育委員長等を選任

市教育委員会は、5月19日付けで教育委員長に、後藤正人氏を選任(再任)しました。また、教育委員長職務代理者に筑比地幸子氏を、

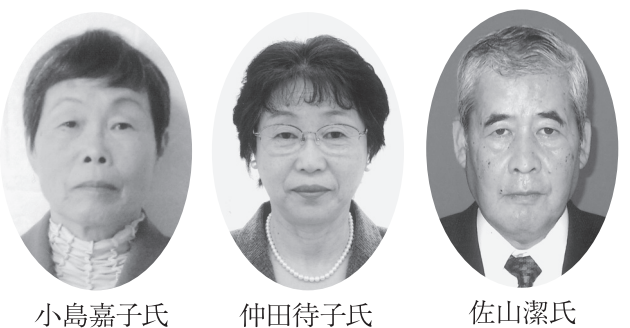

監査委員・公平委員・固定資産評価審査委員会委員について本職員課(21)23351 選挙管理委員会委員について 選挙管理委員会事務局 (21)25331

教育長に赤堀明弘氏を任命(再任)しました。本教育総務課(21)2462

筑比地幸子氏

特定健康診査・保健指導

★特定健康診査・健康診査を受けましょう

平成26年度より受診券の配布方法が変わりました。お手に届いた「けんしんパスポート」の中に、特定健康診査(国民健康保険加入者)・健康診査(後期高齢者医療制度加入者)の受診券が綴じられています。ぜひ受診してください。

【特定健康診査】

特定健康診査は、生活習慣病の前段階であるメタボリックシンドロームを発見するための検査で、該当者と予備群となる方を早期に発見し、生活習慣改善のための特定保健指導を行うことを目的としています。

◆対象

40歳以上75歳未満の方(国民健康保険加入者)の健康診査は、後期高齢者の健康保持・増進のために生活習慣病や予備軍を早期に発見し、早期治療や予防につなげることを目的としています。

◆対象

後期高齢者医療制度加入者 ※詳細は「けんしんガイドブック」を確認のうえ、申し込みください。 ※受診の際は受診券が必要です。有効期限を確認の上、大切に保管してください。

また、受付の際には、必ず受診券と被保険者証を提示してください。 ※岩舟地域にお住まいの方の受診券は6月下旬に発送予定です。また、岩舟地域の方に限り、6月に岩舟会場で集団健診を受ける場合は受診券がなくても受診できます。 ※健診の受診は、集団健診または個別健診のどちらか一方選択です。 受診券は1回のみ使用となります。

◇申請に必要なもの 年金手帳・印鑑・雇用保険被保険者離職票(退職された方) ※代理申請の場合には、委任状及び代理人の免許証等をお持ちください。 ※本人の所得のほか、世帯主(納付猶予は除く)、配偶者の所得も審査対象です。 ※25年度に全額免除・若年者納付猶予が承認されている方が引き続き同じ免除申請を希望する場合には手続きは不要です。

ただし、住民税課税所得が14.5万円以上の方でも、平成25年の収入が左記に該当する方は1割に変更できる場合があります。 ○該当者(平成25年中の収入) ・後期高齢者単身世帯 収入38.3万円未満 ・後期高齢者2人以上の世帯 収入合計52.0万円未満 ※該当者には、「基準収入額適用申請書」を送付しますので、関係書類・後期高齢者医療被保険者証・印かんをお持ちのうえ、7月31日までに、お近くの担当窓口へ申請してください。 ○8月から「後期高齢者医療限度額適用・標準負担額減額認定証」が更新になります。 現在、減額認定証が交付されている方へ、7月下旬に被保険者証と新しい「後期高齢者医療限度額適用・標準負担額減額認定証」を同封して送ります。診療を受ける際に医療機関に提示すると、医療費の支払いが一定額内にとどまります。 なお、これまで申請していない方で左記に該当する方は申請してください。 ○該当者 ・世帯全員が住民税非課税である。 交付を希望する方は、後期高齢者医療被保険者証・印かんをお持ちのうえ、お近くの担当窓口へ申請してください。

後期高齢者医療制度

○8月から「後期高齢者医療被保険者証」が新しくなります。 後期高齢者医療制度に加入されている方へ、縦長大判の封筒(茶色)に入れて7月下旬に新しい「後期高齢者医療被保険者証」を送ります。(保険料の納付状況で、送れない場合もあります)これは8月以降病院等を受診する際に必要になります。

- ① 特定健康診査 本保険医療課(21)21331
② 後期高齢者医療健康診査 本保険医療課(21)21336
①②とも
大 生活環境課(43)92116
藤 生活環境課(62)09003
都 生活環境課(29)11002
西 生活環境課(92)03007
岩 生活環境課(55)77504
○受診方法・予約に関すること
本 健康増進課(25)35111
大 健康福祉課(45)17888
藤 健康福祉課(62)09004
都 健康福祉課(29)11003
西 健康福祉課(92)03111
岩 健康福祉課(55)77509

平成26年度国民年金保険料免除申請は7月1日から! 平成26年7月(平成27年6月)までの国民年金保険料の免除申請は、7月1日から受付を開始します。 学生以外の第1号被保険者で、前年の所得が一定基準以下の場合には、保険料の全額免除・一部納付又は納付猶予(30歳未満の方対象)

本 保険医療課(21)21337
大 生活環境課(43)92116
藤 生活環境課(62)09003
都 生活環境課(29)11002
西 生活環境課(92)03007
岩 生活環境課(55)7762

介護保険課からのお知らせ

◎介護保険負担限度額認定証の交付(更新)について

要介護等認定者が、老人福祉施設等に入所または短期入所する場合の食費および居住費(滞在費)は自己負担となっています。

入所等が決まり、この制度を希望される方は、本介護保険課又は、各総合支所健康福祉課に、認定証の交付申請をしてください。

※軽減される額は、保険料の段階と収入額によって異なります。

※すでに認定証を交付されている方で、6月末までに更新手続きをしていない方は、問い合わせください。

◎社会福祉法人による利用者負担軽減制度について

社会福祉法人が運営主体となつている「特別養護老人ホーム」、「訪問介護」、「通所介護」、「短期入所生活介護」および「小規模多機能型居宅介護」の各サービス(介護予防サービスを含む)は、利用者負担軽減の制度があります。

市民税非課税世帯で次の①～⑤のすべての要件を満たす方は利用者負担の4分の1(市民税非課税世帯の老齢福祉年金受給者は2分の1)が軽減されます。

①平成25年中の収入(非課税年金を含む)が単身世帯で150万円、世帯員が1人増えることに50万円を加算した額以下であること。

②預貯金等(有価証券、債権を含む)の額が単身世帯で350万円、世帯員が1人増えることに100万円を加算した額以下であること。

③日常生活に供する資産(自宅等)以外に活用できる資産がないこと。

④負担能力のある親族等に扶養されていないこと。

⑤介護保険料を滞納していないこと。

※申請の際に、世帯全員の所得と預貯金等の状況を申告いただきます。通帳をお持ちください。

法定外公共物(赤道、水路等)利用(使用)の際のお願い

市所有の法定外公共物の適正な管理を図るため、法定外公共物を利用した工作物、構造物などの設置行為、並びに用途廃止、払下げなどは市の許可が必要となります。

また、法定外公共物を損傷又は、無断で使用する場合等には、5万円以下の過料が課せられることがありますので、市の許可を受けてから使用してください。

※「法定外公共物」とは、国道、県道、市道以外の道路(赤道等)や1級河川、2級河川、準用河川以外の河川(水路等)などをいいます。

都 都市建設課 ☎(29)1105

西 産業建設課 ☎(92)0314

岩 都市建設課 ☎(55)7767

栃木市サイクリングマップができました!

本市は平成26年4月5日、一つの大きな市として生まれ変わりました。

大きく変わった市域には、自然の絶景スポットや歴史的な建物など魅力ある観光スポットが数多くあります。

そこで、自転車というツールを使って観光スポットを周遊できるおすすめルートを設定しました。

地域ごとにゆつたり観光を楽しめるコースと、全市を縦断し各コースをつなぐルートも設定していますので、新しい市の魅力を発見してください!

サイクリングマップは各地域の観光協会・本商工観光課・各総合支所産業振興課等で配布しているほか、市ホームページからもダウンロードできます。

配布所の詳細は、左記又は市ホームページへ。本総合政策課 ☎(21)2305



平成26年度 納期一覧のお知らせ

平成26年納期一覧 ()は納期限日・口座振替日です。

Table with columns: 月, 軽自動車税, 固定資産税 都市計画税, 市・県民税 (普通徴収, 年金徴収), 国民健康保険税 (後期高齢者医療保険料, 介護保険料) (普通徴収, 年金徴収).

納期限内での納付に協力をお願いします。

本 収税課 ☎(21)2281 大 税務課 ☎(43)9208 藤 税務課 ☎(62)0902 都 税務課 ☎(29)1101 西 地域まちづくり課 ☎(92)0304 岩 税務課 ☎(55)7757

農林水産大臣表彰をダブル受賞

この度、市農業委員会会長大橋重氏と市農業委員会は、農林水産大臣表彰を受賞しました。

この賞は農業委員会の事務の遂行に関し功績が顕著であることに對し、農林水産大臣から表彰されるものです。

大橋会長は、現在会長2期目。市町合併に伴う農業委員会統合の調整役、女性農業委員の登用促進など、

本市農業振興の発展に貢献、県農業会議副会長としても農業委員会組織の発展に力を注いでいることが認められての受賞になりました。本市農業委員会は、東日

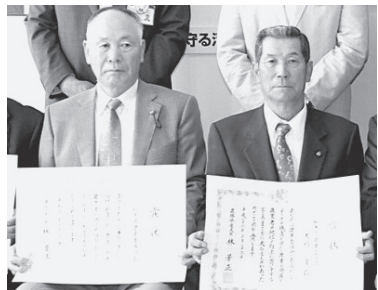

赤坂敏雄職代、大島公一職代



大橋重会長

本大震災の被災農家の救済や女性農業委員の活発な取り組みなど、地域の模範となる事例や多くの先進的な活動が評価されての受賞となりました。

児童手当の現況届を忘れずに!

児童手当は、毎年6月に、児童の養育状況等を確認するために「現況届」を提出していただくことになっています。

『現況届』は郵送しない方は問い合わせください。

提出期限 6月30日(月) ※期限内に合うよう提出してください。

提出場所 本子ども課・各総合支所健康福祉課 本子ども課 ☎(21)2222 大 健康福祉課(ゆうゆうプラザ内) ☎(45)1788 藤 健康福祉課 ☎(62)0904 都 健康福祉課 ☎(29)1103 西 健康福祉課 ☎(92)0312 岩 健康福祉課 ☎(55)7759

キャリアカウンセラーによる相談会

求職者の個性・経歴や能力、趣味から最適な職業の発見や個人のキャリアの方向性を明確にするお手伝いをします。

◆日時 8月8日(金) 13時～16時

◆場所 勤労者総合福祉センター1内(今泉町1丁目)

◆参加費 無料 ◆申込 8月1日(金)までに、直接または電話で本商工観光課(本庁舎2階) ☎(21)2371へ

全国消費実態調査に協力を

平成26年全国消費実態調査を、全国の世帯の中から統計上の抽出方法で選ばれた世帯を対象に、9月～11月までの3か月間(単身世帯は10～11月の2か月間)を行います。

この調査は、我が国における家計の現状とその推移を所得・消費・資産の3つの面から明らかにします。

調査の結果は、統計としてまとめられ、国や地方公共団体の施策などの基礎資料として広く利用されます。

調査の対象になった世帯には、知事が任命した調査員が伺いますので、協力をお願いします。

クリーン大平の実施

7月～8月に、大平地域各地で「クリーン大平」(道路・空き地及び公園等の清掃並びに草取り等)を実施します。

なお、実施にあたっては自治会長及び地域クリーン推進員の指示のもと安全第一で実施されますようお願いいたします。

大 生活環境課 ☎(43)9211

Advertisement for board of accountants and tax accountants: 板倉公認会計士事務所, 板倉税理士事務所.

Advertisement for tires: タイヤのことなら当店へ! VORTEX ゴールテックス.

栃本市納税コールセンターは
電話による催告を行っています

市税等の未納者に対して、電話で早期の自主納付を呼びかける「栃本市納税コールセンター」を収税課内に設置しています。新規滞納者の発生防止を目的として、納付忘れや納付遅れなどをお知らせし、自主納付を呼びかけています。

私たちの暮らしを支える大切な税の自主的な納付を願います。

また、今年度から岩舟地域も対象となります。

同コールセンターからお知らせがありましたら、早期の自主納付をお願いします。

(注意) A T M機(現金自動支払機)で金融機関名や口座番号を指定して振込みを指示するような案内はしませんので、不審な点がありましたら左記へ連絡してください。

本 収 税 課 ☎(21) 2281

はり・きゅう・マッサージ
施術料助成券について

高齢者の健康の保持と健康寿命の延伸のため、はり、きゅう、マッサージ施術を受ける際の料金の一部を助成します。

◆対象者 市内に住所を有し、かつ現に居住している満75歳以上の方(施設に入所している方を除く)

◆助成券 1枚あたり800円の助成券を、2月ごとに1枚の割合で当該年度分を交付。

◆申請に必要なもの
①後期高齢者医療被保険者

保険税(料)の納税(入)通知書が送付されます

○国民健康保険税・介護保険料・後期高齢者医療保険料の納税(入)通知書等が次のとおり送付されます。

送付されるもの	対象者	内 容	送付時期
納税(入)通知書	普通徴収(納付書・口座振替)で納める方 ※10月から特別徴収(年金からの引落とし)が始まる方を含む	・年間の保険税(料)額 ・期別の保険税(料)額	7月15日(火)
特別徴収開始通知書	特別徴収(年金からの引落とし)で納める方 ※すでに特別徴収になっている方と10月から特別徴収が始まる方	・年間の保険税(料)額 ・年金支払月別の保険税(料)額 ・来年度4・6・8月の保険税(料)額	9月30日(火)
変更納税(入)通知書	7月以降に国民健康保険に加入する方、65歳(介護保険)または75歳(後期高齢者医療保険)を迎える方	・加入月(誕生月)から年度末(3月)までの月割りの保険税(料)額 ・期別の保険税(料)額	概ね加入月(誕生月)の翌月

○7月31日(木)が、普通徴収(納付書・口座振替での納付)第1期の納期限です。納付をお願いします。

○年度途中で75歳を迎え、国民健康保険から後期高齢者医療保険に移った方は、4月から誕生月の前月分までを国民健康保険税として、それ以後を後期高齢者医療保険料として納めます。納期の関係から同じ時期に両方を納めていただくことがありますが、保険税(料)が重複しているわけではありません。

○特別徴収(年金からの引落とし)の方は、口座振替に変更できます(介護保険料は除く)。希望される方は、振替口座の通帳と通帳の届出印をお持ちのうえ、下記で手続きください。

- 本 市民税課 ☎(21) 2263
- 大 税務課 ☎(43) 9208
- 藤 税務課 ☎(62) 0902
- 都 税務課 ☎(29) 1101
- 西 地域まちづくり課 ☎(92) 0304
- 岩 税務課 ☎(55) 7757

自然災害による住宅復旧費用の一部を助成します

自然災害により住宅に被害を受けた方で、国や県などの被災者生活再建支援制度を受けることができない場合に被災した住宅の早期復旧を図るため、復旧費用の一部を補助します。

◆補助対象

- ・自然災害により被害を受けた住宅の復旧費用(被災した方の居住する住宅に限ります。)
 - ・居宅の復旧に要する工事費が10万円以上であるもの。
(別途保険等の適用がある場合は、その金額を経費から控除します。)
- ※被災した日から1年以内に補助金の申請を行う必要があります。

◆補助金額

対象世帯	補 助 金 額
全壊世帯	上限100万円(住宅の建設又は購入費に相当する額)
半壊世帯	上限50万円(居宅の復旧費に相当する額)
一部損壊世帯	上限10万円(居宅の復旧費の2分の1)

※補助金の交付は同一世帯及び同一住宅に対して1回限りとなります。

本 危機管理課 ☎(21) 2551

栃本市マスコットキャラクター「とち介」の
デザインの使用申請及び派遣申請ができました

◆問合せ 本 秘書広報課 ☎(21) 2317



栃本市マスコットキャラクターとち介

栃本市マスコットキャラクターとち介のデザインの使用申請と、派遣申請の要綱が整いました。

家庭用生ごみ処理機設置費を
補助します

生ごみの減量化を進めるため、生ごみをたい肥化するコンポストや電気式生ごみ処理機を購入する方へ補助金を交付しています。

- 電気式生ごみ処理機
補助額 購入費の2分の1
補助限度 上限20,000円(1世帯1基まで)
- コンポスト容器、堆肥化促進剤専用容器
補助額 購入費の3分の2
補助限度 上限5,000円(1世帯2基まで)



コンポスト



電気式生ごみ処理機

- ◆申込 購入後に本環境課(本庁舎2階)又は各総合支所生活環境課にて、申請書等を記入ください。その他詳細は随時問い合わせください。
- ◆問合せ 本 環境課 ☎(21) 2141

7月は河川愛護月間です

身近な自然空間である河川は、私たちの大きな財産であり、地域社会に憩いと潤いを与えてくれます。地元自治会をはじめ、多くのみなさんが草刈りや清掃活動を行っている一方で、依然としてごみの不法投棄も見受けられます。

文化財の現地調査実施

◆日時 7月1日(火)～平成27年3月31日(火)

- ◆場所 市内全域
- ◆対象 遺跡・城跡・石碑類
- ◆内容 岩舟地域全域の遺跡・城跡及び石碑類について、調査員(調査員証携帯)が所在調査を実施します。私有地に立ち入る場合もあります。協力をお願いします。

- 本 文化課 ☎(21) 2497
- 大 都市建設課 ☎(43) 9214
- 都 都市建設課 ☎(29) 1105
- 藤 都市建設課 ☎(62) 0908
- 西 産業建設課 ☎(92) 0314
- 岩 都市建設課 ☎(55) 7767

アダプト制度に
参加してみませんか

アダプト制度とは、個人や団体、企業等のグループが道路・河川・公園の公共施設において清掃や美化等の

証等、対象者と証明できるもの。

- ②印かん
 - ◆申請受付 7月1日(火)
- より、本 高齢福祉課及び各総合支所健康福祉課にて。

- ◆問合せ
- 本 高齢福祉課 ☎(21) 2243
- 大 健康福祉課 ☎(45) 1788
- 藤 健康福祉課 ☎(62) 0904
- 都 健康福祉課 ☎(29) 1103
- 西 健康福祉課 ☎(92) 0310
- 岩 健康福祉課 ☎(55) 7780

ボランティア活動をしていただく市民参加の制度です。市ではボランティア保険の加入を始め、清掃・除草美化活動等に必要な物品の貸し出しを行います。きれいで住みよい街づくりのために、皆さんの参加をお待ちしています!

アダプト制度の流れ

- ①市へ連絡をする
- ②市と協議をして活動区域を設定し、届出書を提出する
- ③市と合意を取り交わす
- ④市と協議しながら清掃活動を行う

- 本 道 路 課 ☎(21) 2408
- 大 都市整備課(道路、河川) ☎(43) 9214

相談業務のご案内 **本** = 本庁 **都** = 都賀総合支所 **大** = 大平総合支所
西 = 西方総合支所 **藤** = 藤岡総合支所 **岩** = 岩舟総合支所
 相談は気軽にどうぞ 相談は無料で、秘密は厳守します。住所が市内の方であれば、どこの窓口でも相談できます。

相談	日時	場所/問合せ
○弁護士相談 (事前に要予約)	7月11日(金)25日(金) 10:00 ~ 12:00	本庁舎/ 本 市民生活課 ☎(21) 2122
	7月17日(木) 10:00 ~ 12:00	大平隣保館 ☎(43) 6611 ☎0120-46-7830
	8月18日(月) 10:00 ~ 12:00	藤岡公民館/ 藤 生活環境課 ☎(62) 0903
	8月8日(金) 10:00 ~ 12:00	遊楽々館/ 岩 生活環境課 ☎(55) 7763
○総合相談 (行政・人権・家庭児童・青少年)	7月11日(金)25日(金) 10:00 ~ 12:00	本庁舎/ 本 市民生活課 ☎(21) 2122
○宅地建物相談 (土地・建物の売買や賃貸借、所有と管理に関する相談)	7月11日(金) 10:00 ~ 12:00	本庁舎/ 本 市民生活課 ☎(21) 2122
○合同相談 (行政・人権・心配・困りごと)	7月8日(火) 9:30 ~ 11:30	ふるさとふれあい館/ 大 生活環境課 ☎(43) 9211
	7月18日(金) 13:00 ~ 15:00	西方保健センター/ 西 生活環境課 ☎(92) 0308
	7月22日(火) 9:30 ~ 11:30	老人憩いの家(都賀)/ 都 生活環境課 ☎(29) 1102
	7月8日(火) 13:30 ~ 15:30	遊楽々館/ 岩 生活環境課 ☎(55) 7763
○市民相談 (日常生活の問題など)	月 ~ 金曜日 9:00 ~ 17:00	本庁舎市民相談室/ 本 市民生活課 ☎(21) 2122
○消費生活相談	月 ~ 金曜日 9:00 ~ 16:00	入舟庁舎/消費生活センター ☎(23) 8899
○年金相談	7月8日(火) 10:00 ~ 12:00	大平隣保館 ☎(43) 6611 ☎0120-46-7830
○外国人相談	7月19日(土) 20:00 ~ 22:00	大平隣保館 ☎(43) 6611 ☎0120-46-7830
○行政相談	7月8日(火) 10:00 ~ 12:00	藤岡公民館/ 藤 生活環境課 ☎(62) 0903
○人権相談	月 ~ 金曜日 8:30 ~ 17:15	大平隣保館 ☎(43) 6611 ☎0120-46-7830 厚生センター ☎(24) 2444 人権・男女共同参画課 ☎(21) 2161
	8月6日(水) 10:00 ~ 12:00	藤岡公民館/人権・男女共同参画課 ☎(21) 2161
○いじめ相談電話 (土・日・祝日・時間外は留守番電話・FAX)	月 ~ 金曜日 9:00 ~ 17:00	本庁舎/青少年育成センター ☎(24) 0667 FAX (21) 2690
○青少年相談 (非行問題・不登校など)	月 ~ 金曜日 9:00 ~ 17:00	本庁舎/青少年育成センター ☎(23) 6566 FAX (21) 2690
○家庭児童相談 (0 ~ 17歳の子どもとその家族)	月 ~ 金曜日 9:00 ~ 16:00	本庁舎/ 本 家庭児童相談室 ☎(21) 2227
○ドメスティック・バイオレンス相談 (配偶者等からの暴力)	月 ~ 金曜日 9:00 ~ 16:00	本庁舎/こども課 ☎(21) 2229
○就労支援相談 (事前に要予約) (35歳以下の就労相談)	毎週月曜日(祝日を除く) 13:00 ~ 21:00	栃木勤労青少年ホーム/栃木勤労青少年ホーム ☎(22) 3113

お詫びと訂正 問合せ先 **本** 環境課 ☎(21) 2144

広報とちぎ6月号7ページ「家電リサイクル対象品目の処理方法について」及び8ページの「長寿のワンちゃんご家族を募集します」の記事に誤りがありましたので、お詫びして訂正します。

(7ページ) 問合せ先

誤 **大** 生活環境課 ☎(43) 9205 → 正 ☎(43) 9211

誤 **藤** 生活環境課 ☎(62) 0900 → 正 ☎(62) 0903

誤 **都** 生活環境課 ☎(29) 1100 → 正 ☎(29) 1102

誤 **西** 生活環境課 ☎(92) 0300 → 正 ☎(92) 0308

(8ページ) 問合せ先

誤 **大** 生活環境課 ☎(43) 6211 → 正 ☎(43) 9211

75歳の誕生日を迎える方へ

75歳の誕生日からは、それまで加入していた健康保険を脱退し、後期高齢者医療制度に加入することになります。75歳の誕生日前に『後期高齢者医療被保険者証』を郵送します。また、後期高齢者医療制度では、加入者(被保険者)全員に保険料の負担をお願いしています。保険料に関する通知は、誕生月の翌月以降に郵送します。

本 保険医療課 ☎(21) 2137



平成26年度 まちづくり懇談会ふれあいトークを開催します

市民の皆さんと市長が直接話し合う、まちづくり懇談会ふれあいトークを、今年も6月から10月の期間に開催します。

この事業は、市長がそれぞれの地域において、市民の皆さんが日ごろ感じていることや行政への要望、意見等を直接伺うことで、課題を共有し、市政に反映するために行うものです。

今年度の懇談会は、岩舟地域3か所を加え、全22か所で開催し、市からの重要施策に関するご報告、事前質問に対する回答ののち、フリートーク(自由討論)による懇談を行います。

昨年は市内19か所で開催し、957人の出席をいただきました。

ふれあいバスや、庁舎整備、身近な道路の維持補修や整備の進捗状況、学童保育やグラウンドのトイレなど、日常にかかわる問題や市政への疑問など、さまざまな意見が寄せられました。

伺った意見には、その場でお答えできるもの、現状を確認し検討が必要なものや、長期的に対策を講じる必要があるものなどがありますが、できる限り市政に反映していきたいと考えています。

今年もたくさんの皆さんに会場いただき、多くの意見や提案をいただきたいと思っております。

なお、市政に関する意見や提言などは日ごろより、市政メール箱(ホームページから投稿できます)や、郵送、FAXなどで受け付けています。皆さんのご意見をお待ちしています。

◆問合せ先 **本** 秘書広報課 ☎(21) 2317

屋外イベント会場等の防火管理の注意点

昨年8月の京都府福知山市の花火大会の火災事故を踏まえ、栃木市火災予防条例の一部が改正されます。8月1日より観客数の多い・多数の火気器具を使用する規模の大きな催し物が規制の対象となり、届出が必要となります。

また、夏休みのイベントや地域の行事で屋外で火気を使用する際は、次の注意事項を守って、事故が起きないように心掛けましょう。

【使用する場所では】

- みだりに火気を使用しない。火を使用中にはその場を離れない。
- 常に整理・整頓を行い、空箱など燃えやすい物をそばに置かない。
- 転倒、落下させるなどの粗暴な行為はしない。地震などで倒れないよう必要な措置を講ずる。
- 必ず消火器具を準備し、使用方法を事前に確認する。
- 地域の催し物を行う際は、火災に備え消防車両の進入路の確保や誘導方法などを話し合っておく。

【火気使用器具や燃料の容器は】

- ガソリンを貯蔵する容器は消防法令に適合したものを使用し、灯油用のポリ容器などでの貯蔵は絶対に行わない。
- 容器の蓋は必ず密栓し、必要以上の燃料は周囲に絶対置かない。
- 保管する場所は火気や高温部などから十分距離をとり、日陰の換気の良い地面などに置く。参加者などからも十分に距離をとる。
- 外気温が高い時期は容器内に可燃性蒸気圧が高くなっている為、圧力調整用の弁をゆっくり開け、容器内の圧力をさげから開栓する。
- 燃料を補給する際は、発電機などのエンジンは必ず停止させ、注油できる量を確認し、漏れ、あふれが生じないようにゆっくり注油する。

市消防本部 予防課 ☎(22) 0119 (代)

または市消防署・各分署へ

◆問合せ先 **本** 総合政策課 ☎(21) 2306

◆ **日本経済の力になる!**

◆ **あなたの回答が、**

◆ **全国すべての事業所、企業が対象となります。**

◆ 調査票は平成26年6月末日までにお届けします。7月1日以降に提出をお願いします。

◆ **オンライン回答もできます。**

◆ **平成26年 7月1日(火) 経済センサス-基礎調査 商業統計調査**

◆ **総務省・経済産業省・都道府県・市区町村からのお知らせです**

◆ **平成26年経済センサス・基礎調査・商業統計調査実施**

平成26年度 まちづくり懇談会ふれあいトーク日程表

No.	開催日	開催時間	会場
1	6月30日(月)	19時~21時	大平 大平隣保館
2	7月 7日(月)	19時~21時	大平 大平総合支所
3	7月 8日(火)	19時~21時	大平 大平東地区公民館
4	7月14日(月)	19時~21時	藤岡 藤岡遊水池会館
5	7月16日(水)	19時~21時	藤岡 部屋地区公民館
6	7月17日(木)	19時~21時	藤岡 赤麻地区公民館
7	7月18日(金)	19時~21時	藤岡 三鴨地区公民館
8	8月 1日(金)	18時30分~20時30分	第五地区コミュニティセンター(栃木第1・5地区)
9	8月 4日(月)	18時30分~20時30分	皆川公民館(皆川地区)
10	8月 7日(木)	18時30分~20時30分	寺尾公民館(吹上・寺尾地区)
11	8月18日(月)	18時30分~20時30分	第六地区コミュニティセンター(栃木第6・7地区)
12	8月19日(火)	18時30分~20時30分	第四地区コミュニティセンター(栃木第2・3・4地区)
13	8月20日(水)	18時30分~20時30分	国府公民館(大宮・国府地区)
14	10月 1日(水)	19時~21時	都賀 合戦場小学校 体育館
15	10月 6日(月)	19時~21時	都賀 都賀公民館 講堂
16	10月 8日(水)	19時~21時	都賀 赤津小学校 体育館
17	10月20日(月)	19時~21時	西方 真名子夢ホール
18	10月23日(木)	19時~21時	西方 西方保健センター
19	10月24日(金)	19時~21時	西方 西方総合文化体育館
20	10月29日(水)	19時~21時	岩舟 静和地区公民館 大会議室
21	10月30日(木)	19時~21時	岩舟 岩舟町商工会館 大会議室
22	10月31日(金)	19時~21時	岩舟 遊楽々館検診室

募集

市職員募集

☆市職員募集

平成27年度採用予定の市職員採用試験を行います。
◆募集職種と受験資格等
それぞれ、すべての要件を満たす方

◎一般事務(34人程度)
昭和60年4月2日〜平成9年4月1日生まれの方

◎保健師(1人)
保健師の資格を有する方

又は平成26年度の国家試験で資格を取得する見込みの方

◎保育士(幼稚園教諭)(2人)
昭和55年4月2日以降に生まれた方

・保育士の資格を有する方
又は平成27年3月末日までに資格を取得する見込みの方

・幼稚園教諭の免許を有する方
又は平成27年3月末日までに免許を取得する見込みの方

◎土木技師(4人)
高等学校以上の専門課程を卒業した方又は卒業見込みの方

◎建築技師(3人)
高等学校以上の専門課程を卒業した方又は卒業見込みの方

・一級建築士の資格を有する方
又は採用後一級建築士

の受験資格取得後5年程度(高等学校卒業者は二級建築士取得を含め10年程度)で資格を取得していただける方

昭和50年4月2日以降に生まれた方

◎学芸員(歴史)(1人)
学芸員資格を有する方
・埋蔵文化財調査(発掘調査)の実務経験を3年以上有する方

・文化財保護の実務経験を有する方(経年数は問わない)

◎試験日等

○第1次試験(教養試験)
試験日 9月21日(日)
場所 都賀中学校(都賀町家中)、栃木保健福祉センター(今泉町2丁目)、市役所本庁舎(万町)

○第2次試験(適性・作文・集団面接試験)
試験日 10月中旬ごろ
場所 栃木保健福祉センター(今泉町2丁目)、市役所本庁舎(万町)

○第3次試験(個別面接試験)
試験日 11月中旬ごろ
場所 市役所本庁舎(万町)

※第2次、第3次試験の日程等は、第1次試験日にお知らせします。

☆市職員募集(身体障がい者対象)

平成27年度採用予定の身体障がい者を対象とする市職員採用試験を行います。

◆募集職種と受験資格等

◎一般事務(2人)
自力により通勤することができ、かつ、介助者なしに一般事務としての職務の遂行が可能な方で、次のす

市消防職員募集

平成27年度採用予定の市消防職員採用試験を行います。

◆募集職種と受験資格等
◎消防(15人程度)
平成27年4月2日〜平成9年4月1日生まれの方

・採用後、栃木市及びその周辺に居住できる方

○第1次試験(教養試験)
試験日 9月21日(日)
場所 都賀中学校(都賀町家中)、栃木保健福祉センター(今泉町2丁目)、市役所本庁舎(万町)

○第2次試験(面接試験等)

試験日 10月中旬ごろ
場所 栃木保健福祉センター(今泉町2丁目)、市役所本庁舎(万町)

◆試験案内
7月1日(火)から本庁舎1階総合案内、本庁職員課、各総合支所地域まちづくり課、栃木地域内各公民館、市内各出張所・図書館・文化会館、栃木市社会福祉協議会栃木本所で試験案内を配布。市ホームページでご覧になれば、採用試験申込書のダウンロード可能です。

◆申込期間
7月10日(木)〜25日(金)

◆申込・問合せ先
本職員課 ☎(21)2351

講座

普通救命講習会

◆日時 7月19日(土) 9時〜12時30分

◆場所 西方総合文化体育館(西方町本郷)

◆対象 原則、市内在住者または勤務する方で小学校中

◆定員 20人程度(先着順)

◆参加費 無料

◆内容 心肺蘇生法(AEDを含む)異物除去法・止血法

◆申込み

◆申込み 7月1日(火)〜11日(金) 8時30分〜20時に直接市消防署または各分署へ※電話での申し込みは不可

◆問合せ先
市消防署消防課救急係 ☎(22)0119(音声案内の後、5を押す)
大平分署 ☎(43)3500
藤岡分署 ☎(62)3337
都賀分署 ☎(92)7084
西方分署 ☎(92)2203
岩舟分署 ☎(54)4119

蔵カフエ・ひがの裏

◆対象 小学生全学年(低学年は保護者同伴)

◆定員 10人(先着順)

◆参加費 無料(作品は持ち帰り可)

◆申込み・問合せ先 直接、メールで開運幸来活性化プロジェクト事務局(本商工観光課内) ☎(21)2373 / メール spoukou@city.tochigi.lg.jp

親子で行こう! おりがみ工場見学会

◆日時 7月30日(水) 9時〜12時

◆集合場所 都賀公民館(都賀町原宿)

◆対象 市内在住の小学1〜3年生までの親子

◆定員 親子20組(先着順)

◆参加費 無料

◆内容 折り紙工場(東洋紙業(株))見学
折り紙を使った工作と親学習

◆申込み 7月7日(月)〜先着順で都賀公民館 ☎(27)5050へ

◆日時 8月10日(日) 9時30分〜17時(9時10分受付開始)

◆場所 栃木図書館(旭町)

◆定員 20人
◆参加費 無料
◆内容 16ミリ映写機について講習を受けたあと、学科と実技の試験を行います。本講習を受講し当日の試験に合格すると証明書を発行します。



栃木市マスコットキャラクター「とち介」

防衛大学校等入学試験及び自衛官採用試験

下記は、自衛官等募集案内を抜粋したものです。詳しくは問い合わせください。

◆問合せ先 自衛隊小山地域事務所 ☎0285(25)4763
本 危機管理課 ☎(21)2552

Table with columns: 募集種目, 資格, 受付期間, 試験日. Rows include 防衛大学校学生, 防衛医科大学校・医学科学生, etc.

「あんどん」は「行灯」と書きます。照明器具のひとつで、いわゆる「ランプ」です。
自分でデザインした世界にひとつしかない手作り「デザイン・あんどん」を「ひかり」を作ってみませんか?
◆日時 8月21日(木) 14時〜16時
◆場所 小山高専サテライト・キャンパス(倭町/北

あかりの工作教室 『デザイン・あんどん ひかりをつくらう』

「あんどん」は「行灯」と書きます。照明器具のひとつで、いわゆる「ランプ」です。
自分でデザインした世界にひとつしかない手作り「デザイン・あんどん」を「ひかり」を作ってみませんか?
◆日時 8月21日(木) 14時〜16時
◆場所 小山高専サテライト・キャンパス(倭町/北



妊婦にやさしい 環境(に)くらしを

マタニティマークは、周りの人におなかに赤ちゃんがいることを知ってもらうためのものです。マークを付けている方を見かけたら、温かい思いやり、気遣いをお願いします。

出前講座

『広報とちぎ』でお知らせしませんか? ~身近な話題の広報方法を学びましょう~

身近な話題やサークル活動の参加者募集等を『広報とちぎ』でお知らせし、仲間を増やしてサークル活動を盛り上げましょう!
◆日時 7月18日(金) 11時〜12時
◆場所 勤労者総合福祉センター(今泉町1丁目)
◆定員 20人 ◆参加費 無料
◆申込 7月17日(木)までに勤労者総合福祉センター(☎(27)7140)へ

県や下都賀地区視聴覚ライブラリー協議会所有の16ミリ映写機や16ミリフィルムを無料で借用できます。
◆持ち物 筆記用具、昼食
◆申込・問合せ先 7月1日(火)〜24日(木)に下都賀地区視聴覚ライブラリー協議会(栃木図書館内) ☎(22)3542 又は本生涯学習課 ☎(21)2487へ

講演会

講演会 14時～16時

演題:「宇宙を見る目の今

～すばる望遠鏡、ALMAそして30m望遠鏡TMTへ～」

講師:自然科学研究機構国立天文台副台長 渡部潤一氏

ガリレオが宇宙に望遠鏡を向けて以来、400年を越えて、宇宙を見る目は劇的に進歩しました。天体望遠鏡は大型化・精密化し、技術革新によって宇宙像はどんどん更新され、冥王星が準惑星になるなど、第二の地球や宇宙生命を科学的なターゲットにできる時代になりつつあります。

本講演では、テレビ等メディアの出演や一般向けの著作も多く、日本の天文学者の中では最も有名な1人である渡部潤一氏が、宇宙科学を推進してきた日本の天文学の大型装置の現状と将来について紹介するとともに、その科学的意義についてお話しくださいます。



プラネタリウム投影

投影機:横浜モバイルプラネタリウムメガスターゼロ

解説:横浜モバイルプラネタリウム代表、横浜市立横浜サイエンスフロンティア高等学校科学技術顧問 遠山御幸氏

メガスター投影機とは、業務用プラネタリウムとして世界で初めて、光源に超高輝度LEDを採用し、映し出される恒星は220万個と従来のプラネタリウムの恒星数の100倍以上のスーパープラネタリウムです。移動式でありながら、常設館と比べても、遜色のないハイクオリティーの星空が映し出されます。また、40年以上のキャリアをもつ、遠山氏に当日夜、栃木市で見られる星空を解説していただきます。投影される星空の美しさと、熟練した分かりやすい星空解説にご期待ください。

プラネタリウム投影 ①10時30分～ ②11時10分～ ③11時50分～ ④13時～ ⑤16時10分～ 各回20分

遙かなる宇宙へ思いを馳せてみませんか

宇宙科学の

in 栃木文化会館

9月20日 土

スペシャルサイエンススクール開催

秋の休日のひと時を家族で過ごし、宇宙への思いを語り合ってください。

- ◆場所 栃木文化会館(旭町)
◆定員 講演会400人(当日先着順)プラネタリウムは各回40人(事前申込)
◆参加費 講演会、展示見学、太陽観望会、子どもペーパークラフトは無料
◆申込・問合せ 7月14日(月)～(先着順)プラネタリウム、子ども科学工作は、電話または直接本生涯学習課

太陽観望会

市内の天文同好会「すばる同好会」の皆さんに、天体望遠鏡に特殊フィルムを装着して、太陽観望会を開催していただきます。

子ども科学工作

日立栃木理科クラブの皆さんによる「天体望遠鏡作り教室」を開催していただきます。自分で作った天体望遠鏡で光輝く星を観てみませんか。

その他、講演会に関連する展示や子どもペーパークラフトコーナーを開催予定。

とちぎ文化講座

新しい本市の文化の魅力をj知る機会として「遺跡・史跡」、「文学」、「美術」、「栃木市ゆかりの偉人」の4つのコースの「とちぎ文化講座」を開設します。



とちぎガイドブック販売中

- ◆場所 市民会館(日ノ出町)他
◆対象 市内在住・在勤者
◆定員 各コース40人(先着順)
◆参加費 全コース受講申込4,000円
◆申込・問合せ 7月1日(火)～15日(火)に費用を添えて、本文化課窓口

Table with 4 columns: Course, Lecture Name, Date/Time, and Instructor. Lists various cultural lectures such as 'Original Ancient Tochigi City' and 'Literary Figures of Tochigi'.

Sports

時=日時 場=場所 対=対象 内=内容 費=費用 定=定員 申=申込・問合せ

市民弓道大会参加者募集

時7月21日(月)場総合運動公園弓道場(川原田町)対市内在住又は在勤・在学者 費無料 内高校生の部

ナイターテニス教室参加者募集

内8月23日～9月20日までの毎週土曜日(全5回)19時～20時30分 場総合運動公園テニスコート(川原田町)

ジュニアテニス教室

時8月30日、9月6日、13日の土曜日9時～11時 場総合運動公園テニスコート(川原田町)対小学生 定20人

スポーツひろば参加者募集

時7月5日、12日、19日、26日の土曜日19時30分～21時15分 場藤岡第一中学校体育館

定40人(先着順)費500円(初回当日徴収)内みんなで楽しく、色々なスポーツを行います。日頃の運動不足を楽しく解消しよう。

初心者の為のランニングクリニック

時6月28日(土)14時～15時30分(雨天中止)場総合運動公園(川原田町)対高校生以上 定15人 費PASS登録者300円

夏休み短期水泳教室(幼児・小学生)

時①7月21日(月)、23日(水)～25日(金)9時～9時55分(準備体操含む) ②8月5日(火)～8日(金)9時～9時55分

夏休み短期スポーツ教室

時①7月22日(火)～25日(金)13時～14時30分(準備体操含む) ②8月5日(火)～8日(金)13時～14時30分

な動きを習得し、マット運動なども行います。申6月24日(火)9時～直接総合運動公園管理事務所

ジュニアサッカー教室

時毎週月曜日16時～17時(幼児)17時～18時30分(小学1～3年)18時～19時30分(小学4～6年)

キッズダンス(小学生)

時毎週月曜日17時～18時(小学1～3年)18時～19時(小学4～6年)場総合運動公園体育館(川原田町)

1か月肉体改造プログラム・川出メソッド

時8月の毎週月・木曜 週2日間①13時30分～②20時～場総合運動公園体育館(川原田町)対高校生以上 定各3人(計6人) 費PASS登録者37,800円



市民活動やシルバー人材センター、社会福祉協議会、県などから依頼された記事を掲載するコーナーです。詳細は各団体に問い合わせください。

時=日時 場=場所 対=対象 内=内容 講=講師 担=担当医師 費=費用 定=定員 持=持物 申=申込み 問=問合せ

シルバー人材センター入会説明会

時7月17日(木)13時30分~ 場 栃木保健福祉センター(今泉町2丁目) 対 市内在住で働く意欲のある60歳以上の方 申 お住まいの地域の事業所へ▽栃木事務局 ☎23-4165▽藤岡事業所 ☎62-1534▽都賀事業所 ☎27-8812▽大平事業所 ☎43-0155▽西方事業所 ☎92-8390▽岩舟事業所 ☎55-8358

シルバー人材センター刃物研ぎ

時7月16日(水)9時~12時(申込は11時30分まで) 場 栃木保健福祉センター西側シルバーセンター作業所前(今泉町2丁目) 費 包丁類300円~・修理100円~ 申 シルバー人材センター栃木事務局 ☎23-4165

親子ヨガ教室

時8月31日(日)10時~11時30分 場 藤岡公民館(藤岡町藤岡) 対 0~3歳児と保護者 定 15組(先着順) 費 無料 持 飲み物、動きやすい服装で 申 7月1日(火)~栃木市社会福祉協議会藤岡支所 ☎62-5861

縫わずに出来るおサイフづくり

時6月30日(月)9時~11時 場 市民会館(日ノ出町) 対 男女年齢問わずどなたでも 内 糸も針も使わないカンタンおサイフ作り 定 15人 費 1,500円(材料費) 申 6月29日(日)までに電話で生涯学習人材バンク講師(須藤 ☎23-7190)へ

健康長寿を目指すそうウォーキング

時7月1日(火)8時45分~12時 小雨決行、悪天時は2日(水) 場 まちの駅おおひら(ぶどう団地沿い) 対 どなたでも 内 まちの駅おおひら~大中寺~(東山道のあじさい)~清水寺(住職の話:予定)~おおひら民俗資料館・郷土資料館「白石家 戸長屋敷」~まちの駅おおひら(5.2km) ※駐車場に限りあり、乗り合わせで参加ください 費 無料 持 雨具 問 栃木市老

人クラブ連合会(石井 ☎090-4531-1818)

とちぎ夢ファーレ助成事業 誕生学

時7月13日(日)14時~16時(開場13時30分) 場 ゆうゆうプラザ(大平町西野田) 対 小学3~6年生と保護者 内 妊娠、出産の仕組みを通して「命の大切さ」を学ぶ 費 無料 問 自立援助ホーム マルコの家 ☎21-7740

文学散歩

時7月18日(金)7時 場 栃木駅南口集合 場 神奈川県鎌倉市 内 鎌倉文学館と吉屋信子記念館等を訪ねる日帰り旅 費 6,800円(昼食代込) 定 40人(先着順) 申 6月27日(金)~7月5日(土)(費用を添えて申込む) 山本有三ふるさと記念館(☎22-8805/万町)

健康体操教室

時7月26日(土)9時30分~11時 場 寺尾公民館(梅沢町) 対 高齢者ならどなたでも 内 高齢者の健康づくりの講話と体操 講 大野久子氏(日本女子体育大講師) 無料 持 上履き・汗拭き・飲み物 申 栃木市老人クラブ連合会 ☎25-1118

とちぎ夢ファーレ助成事業 子育て支援クラブ あくあとちぎ

時 月1回程度土・日曜日 場 ゆうゆうプラザ(大平町西野田)・公民館等 内 発達がゆっくりな子ども、日常生活の中で苦手なことがある小学生以上のお子さんと家族が集まり自主的な体験活動をする。体を動かす遊びやスポーツレクリエーションなどの余暇活動 費 あり 申 ショートメールで、保護者・子どもの氏名(フリガナ)・年齢、住所、連絡先、メールアドレス、食物アレルギーの有無をあくあとちぎ(山本 ☎090-5990-0248)へ送信

第17回路傍の石作品コンクール感想文・感想画募集

対 小学生以上20歳未満の方 内 山本有三作品並びに編集作品及び路傍の石文学賞受賞者の作品○感想文 400字詰め原稿用紙2~5枚○感想画 6つ切又はS字画用紙 申 11月1日(土)までに郵送又は直接山本有三ふるさと記念館(〒328-0015万町5-3/☎22-8805)へ

ポピュラーミュージックスクール無料体験講座

時 月~土曜日(日付は別途相談) 場 オンダ楽器栃木センター(箱森町) 対 年齢、初心者・経験者を問わずどなたでも 内 ピアノに触れて、楽器の楽しさを知っていただく 費 無料 申 オンダ楽器栃木センター ☎20-8105

緑地園芸講座

時 9月12日(金)~25日(木)10時~16時 場 とちぎ花センター(岩舟町下津原)

対 55歳以上の就労意欲のある県内在住でハローワークに求職登録してある方 内 土、肥料、農薬、除草剤の基礎知識等、垣根の刈込・草花の寄せ植え・差し芽他。刈込機取扱作業者の取得 費 無料 定 15人(多数の場合は選考) 申 9月2日(火)(必着)までに所定の用紙をFAXで(公財)栃木県シルバー人材センター連合会(☎028-627-1179/FAX028-627-2522)へ

こころの健康相談

対 よく眠れない、いらいらが強く落ち着かない、疲れがなかなかとれないなど、ちょっと気になる症状がある方 内 大切な家族のことで心配なことがある、仕事や人間関係の悩みがあるなど、心の健康に関する些細なことも、相談ください。本人はもちろん、家族や関係者のみの相談でも結構です。 担 精神科医師・心理士・保健師 申 県栃木健康福祉センター ☎22-4121

福祉のお仕事ミニ面談会

時7月4日(金)13時~15時30分(受付は15時まで) 場 栃木保健福祉センター(今泉町2丁目) 対 福祉の仕事を探している方、または転職を考えている方、H27年3月卒業見込みの学生 内 求人事業所との面談会 費 無料 問 県社会福祉協議会福祉人材センター ☎028-643-5622

働く人のメンタルヘルス相談

時 毎月第4金曜日13時30分~16時30分 場 小山労政事務所(県庁小山庁舎内/小山市犬塚) 内 職場でストレスやメンタルヘルス不調を抱えている方、家族や上司・同僚からの相談に、産業カウンセラーが無料で応じています。 申 相談希望日の3日前までに、小山労政事務所(☎0285-22-4032)へ

第68回県芸術祭文芸賞作品募集

対 高校生以上の県内在住者、勤務、通学者及び本県出身者で未発表の作品 内 応募作品 創作、随筆、詩、短歌、俳句、川柳 費 2,000円・高校生1,000円 申 7月18日(金)までに(当日消印有効) 郵送又は直接、県文化協会事務局(〒320-8530宇都宮市本町1-8/県総合文化センター内)へ 問 県文化協会事務局 ☎028-643-5288

介護支援専門員実務研修受講試験

内 ○試験日時 10月26日(日)10時~正午 ○試験会場 宇都宮大学峰キャンパス(宇都宮市峰町)、とちぎ健康の森(宇都宮市駒生町) ○試験案内(申込)書 本庁介護保険課、各総合支所健康福祉課で配布中 ○受験申込の受付 6月23日(月)~7月9日(水) ○受験料 7,700円 問 社会福祉法人とちぎ健康福祉協会 ☎028-650-5587

放送大学第2学期(10月入学)募集

内 放送大学はテレビ等の放送やインターネットを利用して授業を行う通信制の大学で、心理学・福祉・経済・歴史・文学・自然科学など、幅広い分野を学べます。資料を無料で差し上げています。気軽に請求ください。◇出願期限 8月31日(日) 問 放送大学栃木学習センター ☎028-632-0572



市では、期間中に有害環境浄化活動として店舗の立入調査や街頭補導等を実施します。

◎青少年健全育成のために

青少年は地域社会で育ちます。地域社会の一員として、共助の精神で明るい地域を作りましょう。

青少年の問題行動は、大人にも責任があります。みんなが「交通ルールを守る」などの規範意識を持ち、子どもたちに社会人としての手本を示すことが大切です。

また、青少年を健やかに育むには、家族団らんの場としての家族が果たす役割が大きく、親は常に子を導くよう努めることも大切です。

◎家庭の日

県は、家族のきずなを大切にするために毎日第3月曜日をふれあい育む「家庭の日」と定めています。

家庭の日には、市や県有施設では子ども料金の無料化なども行われていますので、家族でお出かけになってみてはいかがでしょうか。

◎青少年に関する相談は気軽に電話ください。

【非行問題・不登校など】

直接又は電話で青少年育成センター ☎(23) 6566へ相談ください。

【いじめ相談電話】

専用電話 ☎(24) 0667

☆共通事項

◆相談日 毎週月~金曜日

◆時間 9時~17時

※時間外は留守番電話

◎とちぎの子ども育成憲章が制定されています。

時代を担うとちぎの子どもたちが、夢や希望を持ち、心豊かでたくましく成長するためには、親はもとより周囲の大人が責任と自覚を持って子どもの成長に関わっていく必要があります。そこで県では、子どもを健全に育てていく基本となるよう「とちぎの子ども育成憲章」を制定しています。(詳しくは県人権・青少年男女参画課のホームページへ)

◆問合先 青少年育成センター(万町/☎(23) 6566)

長引く雨、突然の雨でも安心!! ガス衣類乾燥機でふっくら! 自宅で発電するから、驚きの高効率! エネファーム・太陽光発電 私たちにお気軽に相談下さい! 栃木ガス株式会社 栃木市城内町2-2-23 TEL 0282-22-2939

なんでもやります隊 遺品整理・引越・買物代行・庭木の手入れ・ハウスクリーニング・家具の移動など、その他どんな小さな事でも対応します。 一人でも悩まずまずはご相談...栃木市民限定キャンペーン クーポン券30%オフ 7月末まで (株)YO企画 便利屋事業部 ☎0120-538-064 足利市通3丁目 足利織物会館内

耐震改修工事・建替え工事 556年5月以前に建てられた木造住宅なら各地域の補助金がもらえます。 戸建て丸ごと改修工事 35坪まで各器税込 税込み一式 555万円 遮熱塗料で節電しませんか? 屋根・外壁塗装パック (外壁・破風・雨樋・足場含む) 税込み一式 64.8万円 豊田090-1766-2483 株式会社いろは 〒328-0061 栃木市新井町1035-7 TEL/FAX 0282-22-3055

文化芸術のお知らせ

日=日時 会=会場 料=料金 定=定員 対=対象 チ=チケット プ=プレイガイド
申=申し込み 開=開場 演=開演時間 託=託児サービス 予=電話予約 問=問い合わせ

藤岡文化会館 ☎ 62-4351

週末よしもとお笑いまつり in 藤岡

日 7月5日(土) 14時30分開場、15時開演 対 5歳以上有料、4歳以下ひざ上無料(席が必要な場合は有料) 定 1,000人 料 全席指定(前売指定3,800円、当日4,300円、車椅子席3,800円) 申 好評発売中 プ 市内文化会館5館・小山市立文化センター・とりせん藤岡店・とりせん大平店・JA藤岡支店・サンライズオンライン・ぴあ・ローソン・e+

出演者 中川家、パンクブーブー、ロバート、椿鬼奴、2700、フルーツポンチ、マテンロウ

※都合により出演者が変更になる場合があります。

ピアノ開放デー

♪気分はピアニスト♪

日 7月26日(土)、27日(日) 対 ピアノを弾ける5歳以上の方 定 各日15組 料 無料 申 市内5会館窓口及び会館ホームページ上の申込書に記入の上、FAX、郵送、会館窓口で申し込む。

夏川りみ デビュー 15周年 記念コンサート2014-2015“虹”

5月21日にデビュー15周年を迎え、記念コンサートを藤岡で開催!

15年間の感謝の気持ちと歌を、直接お届けします。

日 9月27日(土) 17時30分開場、18時開演 定 1,000人 対 3歳未満児入場不可 料 全席指定5,500円 申 6月28日(土) プ 市内文化会館5館・佐野市文化会館・小山市立文化センター・JA藤岡支店・とりせん藤岡店・とりせん大平店・ぴあ・ローソン・e+

都賀文化会館 ☎ 27-8855

ピアノ開放デー

♪気分はピアニスト♪

日 7月5日(土)、6日(日) 対 ピアノを弾ける5歳以上の方 定 各日15組 料 無料 申 市内5会館窓口及び会館ホームページ上の申込書に記入の上、FAX、郵送、会館窓口で申し込む。

大平文化会館 ☎ 43-5232

ピアノ開放デー

♪気分はピアニスト♪

日 7月20日(日) 対 ピアノを弾ける小学生以上 定 30組(先着順) 料 無料 申 市内5会館窓口及び会館ホームページ

上の申込書に記入の上、FAX、郵送、会館窓口で申し込む。

豊かな音量と繊細な響きで魅了するピアノの最高峰、ベーゼンドルファー275を弾いてみませんか。



栃木図書館 ☎ 22-3542

定員 50人
参加希望の方は、直接または電話にて栃木図書館まで申し込みにください。※無料です。

★おはなし広場
7月12日(土) 読み聞かせ
7月26日(土) 読み聞かせ
「うみべのハリ」
「こぶとりじいさん」

大平図書館 ☎ 43-5234

定員 50人
参加希望の方は、直接または電話にて栃木図書館まで申し込みにください。※無料です。

★ふじおほかおはなし会
8月3日(日) 14時~15時30分
「コロポックル」人形劇公演
場所 大平図書館2階視聴覚室
演目 エプロンシアター
「うしとかえる」
紙芝居「どろぼうがっこう」
人形劇「さむらいギツネ」
パネルシアター「いろいろおんせん」
「ママのおけしよ」
定員 50人
整理券配布 7月3日(木) 直接または電話にて。(定員になり次第締切)※無料です。
★ふれあいおひさまの会折り紙展
四季おりおり、楽しく可愛い折り紙をたくさん展示します(7月1日(火)~27日(日)) ※最終日は15時まで。
場所 ミニミニ市民ギャラリー
※折り紙の実演と体験教室を開催します。
「第1回目」7月19日(土) 14時~15時
「第2回目」7月27日(日) 14時~15時
※最終日の15時から、展示作品の一部を希望する方に差し上げます。
★夏休み特別企画「こわい本棚」
児童フロアに今年もミニおぼけ屋敷をつくりまします。おぼけの雰囲気漂う室内で、こわい本を読んでみませんか?
初日イベント 7月20日(日) 15時~15時30分
内容 テープカット、こわい絵本の読み聞かせ
※参加自由

図書館コーナー



とちぎ蔵の街美術館

☎ 20-8228

栃木市の美術と工芸

後期 8月17日(日) まで

- 開館時間 9時~17時(入館は16時30分まで)
- 休館日 毎週月曜日(祝日の場合は開館し、翌日休館)

市の収蔵品を展覧します。絵画は、アメリカに渡り絵を学んだ清水登之、初期文展で活躍した橋本邦助、晩年、奄美大島(鹿児島県)に移り住み、南国の自然を描いた田中一村の初期の作品、日本の四季折々の風景を描いた刑部人、栃木周辺の風景を穏やかに見つけた清水保男らの作品を展示します。工芸は、飯塚鳳齋(二代)、琅玕齋、小玕齋に加え、彼らの弟子であった齋藤文石、飯田清石らが緻密に編んだ竹工芸作品を紹介いたします。



おさかべじん
刑部人<<塩原溪流紅葉>>
油彩・キャンバス
昭和46~52(1971~77)年頃

◎学芸員によるギャラリートーク
●日時 7月19日(土)、8月2日(土) 10時~
美術館受付にお集まりください。観覧料が必要です。

◎ワークショップ「すてきなミニチュア屏風をえがこう!」

- 日時 7月13日(日) 10時~12時
- 講師 やないふみえ氏(童画家)
- 会場 とちぎ蔵の街観光館 2階多目的ホール
- 対象 小学3年生~中学3年生
- 定員 15人(先着順)
- 参加費 1人500円(材料費込み)

料金表

区分	個人	団体
一般(高校生以上)	300円	200円
中学生以下	無料	無料

※身体障害者手帳、療育手帳、精神障害者保健福祉手帳の交付を受けている方と介護者1人無料
※団体は20人以上



「海のはなし山のはなし」
紙芝居「いたずらこがに」
絵本
「ぐりとぐらのかいすいよく」
「パパとあたしのキャンプ」
▽工作 「カブトムシ」
場所 おやこどくしよしつ
出演 ふじおほかおはなし会
「ほしになったりゅうのきば」
「ななちゃんのたなばた」
「こねこの七夕まつり」
「おはなし会」七夕のおはなし
7月5日(土) 14時~15時
★おはなし会・工作教室
7月5日(土) 14時~15時
▽おはなし会「七夕のおはなし」
紙芝居
「こねこの七夕まつり」
「ななちゃんのたなばた」
「ほしになったりゅうのきば」
▽工作「七夕かざり」
7月19日(土) 14時~15時
▽おはなし会
「海のはなし山のはなし」
紙芝居「いたずらこがに」
絵本
「ぐりとぐらのかいすいよく」
「パパとあたしのキャンプ」
▽工作 「カブトムシ」
場所 おやこどくしよしつ
出演 ふじおほかおはなし会
「ほしになったりゅうのきば」
「ななちゃんのたなばた」
「こねこの七夕まつり」
「おはなし会」七夕のおはなし
7月5日(土) 14時~15時
★おはなし会・工作教室
7月5日(土) 14時~15時
▽おはなし会「七夕のおはなし」
紙芝居
「こねこの七夕まつり」
「ななちゃんのたなばた」
「ほしになったりゅうのきば」
▽工作「七夕かざり」
7月19日(土) 14時~15時
▽おはなし会
「海のはなし山のはなし」
紙芝居「いたずらこがに」
絵本
「ぐりとぐらのかいすいよく」
「パパとあたしのキャンプ」
▽工作 「カブトムシ」
場所 おやこどくしよしつ
出演 ふじおほかおはなし会

★おはなし会
7月26日(土) 10時30分
場所 都賀図書館2階視聴覚室
整理券配布 6月20日(金) 直接または電話にて。(定員になり次第締切)※無料です。
★おはなし会
7月26日(土) 10時30分
場所 都賀図書館2階視聴覚室

都賀図書館 ☎ 28-0806

★おはなし会
7月19日(土) 11時
▽テーマ「夏」
場所 児童書コーナー
出演 おはなしボランティア
「おはなし☆きらら」

★マリオネット人形劇団
県内では唯一(と思われる)アマチュアのマリオネット人形劇団。1987年発足。
「なるべくセリフを少なく、ユニークな素材と動き」を目標として、県内各地で公演している人形劇団です。
7月20日(日) 14時~14時40分
場所 藤岡図書館2階視聴覚室
演目 「キウイくんのごあいさつ」「はらぺこあおむし」「任天堂の曲芸」「カルシウムダンス」ほか
定員 50人
整理券配布 6月20日(金) 直接または電話にて。(定員になり次第締切)※無料です。
★おはなし会
7月19日(土) 11時
▽テーマ「夏」
場所 児童書コーナー
出演 おはなしボランティア
「おはなし☆きらら」

市図書館西方分館
☎ 92-2512
「おはなし会」
7月19日(土) 11時
場所 児童書コーナー
出演 おはなしボランティア
「おはなし☆きらら」

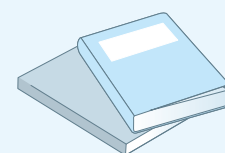

とちぎ蔵の街美術館(万町3-23/☎20-8228/FAX20-8227)
※駐車場は蔵の街観光館南、大通り沿いの蔵の街駐車場を利用ください。



子育て広場

Kids Space

日 = 日時 場 = 場所 対 = 対象 内 = 内容 講 = 講師
 定 = 定員 費 = 費用 持 = 持物 申 = 申込



いまいずみ児童館 (☎ 27-5322)

○夏まつり～屋台ゲームだ！わっしょい！～(栃木市チャレンジ母親クラブ共催)

目 7月29日(火) 12時30分～15時30分 (時間内参加自由) 内 ゲーム(スーパーボールすくい、おみこしかつぎ、お好み焼き屋、焼きとうもろこし屋、クレープ屋※飲食店ではありません) 工作(おみこしホイッスル)、紙芝居、かき氷 費 かき氷のみ有料 ▼閉館時間 9時～12時30分、15時30分～17時(準備、片付けのため)

○8月のママといっしょ
 ◇うさぎクラス(6～11か月児と保護者)

目 8月8日(金) 10時30分～11時 内 ペタペタあそび 持 バスタオル

◇くま①クラス(1歳～1歳5か月児と保護者) 目 8月12日(火) 10時30分～11時 内 スタンプあそび※汚れても良い服装

◇くま②クラス(1歳6か月～1歳11か月児と保護者) 目 8月12日(火) 11時15分～12時 内 スタンプあそび※汚れても良い服装

◇ぞうクラス(2歳以上の未就園児と保護者) 目 8月15日(金) 10時30分～11時 内 絵の具あそび 持 クレヨン※汚れても良い服装

☆共通事項 申 7月3日(木)～22日(火)

○おたんじょうび会

目 8月29日(金) 10時30分～11時 対 8・9月生まれの子と保護者 定 20組(先着順) 内 おたんじょうびシアター、ふれあいあそび等 申 7月3日(木)～

○那須どうぶつ王国～どうぶつスクール～体験バスツアー

目 8月27日(水) 8時30分集合、17時解散予定※雨天決行 場 那須どうぶつ王国 対 市内在住の小学生 定 20人 費 1,100円 持 お弁当、水筒他 申 7月6日(日) 9時～先着順※保護者が参加費と保険証の両面コピー(必ず裏面に住所記入のあるもの)を添えて直接児童館窓口まで

そのべ児童館 (☎ 20-6231)

○ぶちぶちひろば

目 7月1日(火) 対 0～11か月児

○のびのびひろば

目 7月2日(水) 対 1歳以上の未就園児
 ☆共通事項 10時～11時30分(時間内参加自由) 内 海と山のびよんびよんちわ

○0歳親子ピクス

目 7月14日(月) 10時～10時45分 対 0～11か月児と保護者 定 25組(先着順) 講 大橋光子氏 持 バスタオル、飲み物、動きやすい服装 申 6月30日(月)～

○ぺたぺた記念日

目 7月15日(火)、16日(水) 10時～11時30分(時間内参加自由) 対 0歳以上 内 手形・足形、身長・体重測定☆当日時間内に参加した誕生月のおともだちに写真のプレゼントあり!

○夏まつり～おばけまつり～

目 7月23日(水) 12時～15時(時間内参加自由) 対 幼児以上 内 遊びのコーナー(おばけやしき、スライムおばけをつくろう!) 他) 13時30分～、食べ物コーナー(かき氷・焼きそば、パン他※有料、場所はコミュニティセンター中会議室) ☆とち介があそびに来るよ!

☆共通事項 費 無料

はこのもり児童センター (☎ 24-4034)

○七夕～妖怪ウォッチで飾りつけをしよう～

目 7月4日(金)～7日(月) 9時～17時 定 各日20人程度 申 当日申込先着順 内 児童センター内に飾ってある笹に短冊やぬりえなどを飾りつけ

○みんなで水遊びをしよう

目 7月24日(木)25日(金)31日(木) ①14時～15時 ②15時～16時 定 各時間10人 申 当日申込先着順 内 ビニールプールでみんなで水遊びグッズを使った遊び 持 タオル・水着

地域子育て支援センター (☎ 23-2740)

○ほんわかタイム

目 7月1日(火) 10時～11時 場 とちぎコミュニティプラザ2階和室 対 0歳児と保護者 内 親子でのふれあい遊びとおしゃべりタイム 申 当日受付

○七夕飾り製作

目 7月2日(水)～7月4日(金) 場 支援センタープレイルーム

○子育て講座

目 7月11日(金) 10時～11時 場 支援センタープレイルーム 対 未就園児と保護者 内 『絵本のたのしみ』 講 こどものとも社吉田壮一氏 定 20組 申 6月25日～

○小児歯科衛生士さんの話

目 7月18日(金) 10時30分～11時 場 支援センター談話室 対 未就園児と保護者 申 当日受付

☆共通事項 費 無料

地域子育て支援センターおおひら (☎ 43-1134)

○赤ちゃんサロン

目 7月10日(木)・7月26日(土) どちらか1日のみ 10時30分～11時30分(10時20分集合) 対 0歳児と保護者 内 ふれあい遊びやママ同士のおしゃべり 定 30組(上の子の託児あり) 申 受付中

○南第1保育園との交流会

目 8月6日(水) 9時45分～10時30分(みなみ児童館に9時35分集合) 対 1歳児(H24.4.2～H25.4.1)と保護者 内 保育園児との交流と見学 定 10組 申 7月8日(火)～

○プチころころ(大きくな～れ)

目 8月30日(土) ①9時30分～②10時30分～③10時30分～④11時～⑤13時30分～⑥14時～⑦14時30分～ 対 乳幼児と保護者 内 お子さんの成長の記念に、手形・足形を取って写真立てを作ります。 定 ①～⑦回・各回5組(合計35組) 申 7月15日(火)～

☆共通事項 場 大平みなみ児童館 申 電話または直接大平みなみ児童館へ

地域子育て支援センターふじおか (☎ 62-5011)

○わくわくタイム

目 7月4日(金) 内 たなばたまつり 対 乳幼児と保護者 定 各20組 目 7月11日(金) 内 ペットボトルシャワー作り 対 乳幼児と保護者 定 20組 目 7月30日(水)～8月1日(金) 内 水遊び 対 1歳児以上と保護者 定 各15組

☆共通事項 時間 10時30分～11時30分 費 無料 申 6月30日(月)～先着順

地域子育て支援センターつが (☎ 27-2122)

○親子エアロピクス

目 7月24日(木) 講 大橋光子氏 定 30組 持 汗拭きタオル・飲み物 申 7月2日(水)～

○すくすくタイム

目 内 7月3日(木) 身長・体重測定、窓飾り制作 / 10日(木) リズム遊び / 17日(木) 夏のおもちゃ制作 / 31日(木) ヨーヨー釣り 申 不要

☆共通事項 時間 10時30分～11時30分 対 未就園児と保護者 費 無料

地域子育て支援センターにしかた (☎ 92-2900)

目 内 7月2日(水) 10時30分～親子製

作「七夕飾り」 / 7月4日(金) 10時～総合避難訓練に参加してみよう / 7月9日(水) 10時30分～7・8月生まれのお誕生会 / 7月19日(土) 17時～19時 とも園夏祭りに参加してみよう(申込要)
 ☆共通事項 対 未就園児と保護者 費 無料

地域子育て支援センターいわふね (☎ 55-7920)

目 内 7月2日(水) 10時～わいわいクラブ(2歳以上)親子制作 / 9日(水) 10時～誕生会・おはなし会・パネルシアター / 16日(水) 10時30分～うさぎクラブ(1歳)親子遊び / 23日(水) 10時30分～にこにこクラブ(0歳)手遊び・ふれあい遊び
 ☆共通事項 費 無料 申 当日受付

さくら保育園子育て支援センター (ゆめふうせん / ☎ 24-3900)

○ほのぼの移動広場
 目 7月1日(火)、15日(火) 10時30分～11時30分 ※時間内参加自由 場 イオンちびっこ広場 内 保育士による歌遊び、絵本読み、ミュージックケアや子育て相談(看護師相談あり)

○親子ふれあい給食

目 7月7日(月) 受付 10時～10時30分 定 当日先着5組 費 親子で800円(離乳食あり)

○健康相談日

目 7月14日(月) 10時～12時、13時～15時 内 身体測定 ※午前中、助産師相談あり(予約不要)

○マタニティー＆ベビーの日

目 7月17日(木) 14時～15時 対 妊娠5か月以上(臨月を除く)の妊婦または夫婦 定 2組 内 赤ちゃんのお世話、調乳、おやつ試食 持 エプロン、母子手帳 費 無料 申 電話で10時～15時に受付

○双子ちゃん遊ぼう

目 7月18日(金) 10時～12時 対 未就園児の双子と保護者または双子妊娠中の方 費 無料 ※一般の方も利用可

○リズムdeポン

目 7月18日(金) 10時～11時 対 未就園児と保護者 内 リトミックやミュージックケアをとり入れた音楽や楽器等を使ったリズム遊び ※事前申込み不要

○英語で遊ぼう in summer

目 7月25日(金) 10時～11時30分 場 雲の部屋 対 1歳3か月～3歳児と保護者 定 25組(先着順) 費 200円(おやつクラフト代含む) 内 ネイティブの先生と歌やゲームで遊びます。 申 7月1日(火)～11日(金) 15時まで 下記アドレスに保護者名、子ども名、読み仮名、生年月日、〒住所、電話番号を送信。 sakura-3j@sakura-kids.jp

○プール開放

目 7月28日(月)、8月4日(月) 10時～11時30分 ※天候により中止あり 対 未就園児 持 水着又は水遊び用紙パンツ、同伴の方はぬれてもよい服装

ひがしのもり保育園子育て支援センター (ふれあいポッケ / ☎ 27-8890)

○「ボールで体ガリフレッシュ～親子でできるゆるゆる体操～」

目 7月8日(火) 10時～10時45分 対 2歳～未就園児と保護者 持 タオル、飲みもの 定 15組

○「パネルシアターをみてうたおう」

◇6か月～1歳5か月児 目 7月9日(水)、11日(金)、23日(水)、29日(火)

◇1歳6か月～未就園児 目 7月10日(木)、22日(火)、28日(月) 定 15組

○「水であそぼう」

目 7月15日(火)～18日(金) (※雨天時は室内遊び) 対 未就園児と保護者 持 タオル、着替え、サンダル、帽子、飲みもの 定 10組
 ☆共通事項 時間 10時30分～11時30分 申 6月30日(月)～7月2日(水) 9時～15時

けやき保育園子育て支援センター (きらり / ☎ 23-8905)

○身体測定・手形の日☆
 ◇0歳～2歳未満 目 7月3日(木)・8日(火) ◇2歳以上 目 7月4日(金) 時間 10時30分～11時30分

○8月のカレンダー作り☆

目 7月17日(木)・28日(月) 10時30分～11時30分、7月16日(水) 13時30分～14時30分

○絵本の会☆

※手遊びやシアターなど、楽しいことがいっぱい! 目 7月14日(月) 10時45分～11時15分

○プール開きに参加しよう!! ☆

目 7月15日(火) 10時30分～11時 持 バスタオル、飲み物(水分補給用)、水着、水泳帽子または帽子、水遊び用オムツ

○プール開放日☆

目 7月16日(水)・22日(火)・23日(水)・29日(火)・30日(水) 10時30分～11時30分 持 プール開きと同様 天候や気温で中止になることがあります。
 ※☆印は自由参加

大平児童館 (☎ 43-2350)

○運動が好きになる体操教室

目 7月16日(水) ①9時30分～②11時～ 場 大平青少年ホーム軽運動場 対 2～3歳児の親子(未就園児) 内 体操教室。無理なく楽しく、運動神経を高める体操を体験する絶好のチャンス!! 子どもの可能性を伸ばしてみませんか? 講 星富夫氏(子供の夢支援育成会代表) 定 各30組程度 費 無料(別途保険料) 申 6月24日(火)～7月6日(日)

○わいわい広場

目 内 7月4日(金) 10時30分～11時30分・七夕製作 / 11日(金) 10時30分～12時・わいわいまつり 対 0～3歳の親子 費 無料

○夏の星座を観測しよう♪

目 晴れた日の第1・3・5水曜日 19時30分～21時 対 全年齢 内 7月はじめは、金星がプレセペ星団の星に近づき、おわりには火星と木星、金星とレグルスが近づきます。「夏の大三角形」も見つけてみよう♪ 費 無料

大平みなみ児童館 (☎ 43-9880)

○七夕飾りを作ろう

目 6月21日(土)～7月6日(日) 9時30分～16時30分 対 来館者(どなたでも参加できます) 内 心を込めて短冊に願いごとを書いたり、七夕飾りを作って、児童館内にある笹に飾りましょう。 申 電話または直接大平みなみ児童館へ

ファミリーサポートセンター栃木 (栃木 / ☎ 25-1040・大平 / ☎ 43-1134)

○ファミ・サポ講習会

目 7月3日(木) 10時～11時30分 内 心の発達とその問題 講 こどもサポートセンター心理士 目 7月25日(金) 10時～11時30分 内 小児看護の基礎知識 講 市健康増進課保健師

☆共通事項 場 とちぎコミュニティプラザ2階大会議室 費 無料 対 ファミサポに関心のある方、会員さん以外でもどなたでも参加可 定 各回20組 申 随時受付

休日・夜間救急診療

◀栃木地区急患センター7月の当番医師▶

境町 ☎(22) 8699

【診療時間等】

平日 19時～22時 (内科/小児を含む)
 休日 9時～21時 (内科/小児を含む) (外科)
 ※変更になる場合もありますので、事前に電話確認をしてお出かけください。
 ※急患センターは、急病の患者さんに対し急的な診療を行う施設です。急病ではない患者さんは、かかりつけ医師等の診療時間内に受診するなど、急患センターの正しい利用をお願いします。

1	火	成田 (成田内科)
2	水	山田 (合戦場クリニック)
3	木	盛川 (サンライズクリニック)
4	金	小林 (こばやしクリニック)
5	土	青木 (虎) (青木医院)
6	日	内: 中元 (中元内科医院) 外: 川島 (かわしまクリニック)
7	月	青木 (章) (静和医院)
8	火	大森 (うづまクリニック)
9	水	中村 (昭) (なかむら耳鼻咽喉科クリニック)
10	木	石塚 (好生医院)
11	金	橋本 (安) (橋本医院)
12	土	江口 (えぐち内科クリニック)
13	日	内: 石井 (石井内科医院) 外: 岡田 (岡田皮膚科耳鼻咽喉科クリニック)
14	月	青木 (虎) (青木医院)
15	火	渡辺 (わたなべ内科・循環器科クリニック)
16	水	大門 (大門内科医院)
17	木	島田 (しまだクリニック)
18	金	中元 (中元内科医院)
19	土	長 (大平ファミリークリニック)
20	日	内: 大森 (うづまクリニック) 外: 恵川 (与倉ペインクリニック)
21	月	内: 桜井 (桜井こどもクリニック) 外: 大家 (おおやくクリニック)
22	火	山門 (山門クリニック)
23	水	金田 (金田医院)
24	木	藤沼 (仁) (大平下病院)
25	金	石井 (石井内科医院)
26	土	土谷 (土谷医院)
27	日	内: 橋本 (安) (橋本医院) 外: 青木 (虎) (青木医院)
28	月	斉藤 (伸) (さいとう小児科)
29	火	大山 (大山整形外科)
30	水	恵川 (与倉ペインクリニック)
31	木	河口 (河口医院)

◀急患センター終了後、問合せ先▶

◆栃木市消防本部
 月～土曜日の22:00以降 ☎(22)0119
 日曜・祝日・年末年始の21:00以降 ☎(24)9999
 (音声ガイダンス)

◀小児救急診療 (0歳から中学生) ▶

◆とちの木病院 (大町) ☎(22)7722
 日曜日 19:00～21:00
 ※市内の小児科開業医が中心となり実施しています。
 ◆下都賀総合病院 (富士見町) ☎(22)2551
 木・金曜日 17:00～22:00 (要電話確認)

◀とちぎ子ども救急電話相談▶

毎日 18:00～23:00
 ☎028(600)0099 プッシュ回線の場合 #8000

◀とちぎ医療情報ネット▶

○ホームページ
 「とちぎ医療情報ネット」と検索するか、アドレスバーに下記のURLを入力。
<http://www.qq.pref.tochigi.lg.jp/>
 ○モバイル版
<http://www.qq.pref.tochigi.lg.jp/kt/>



熱中症を予防しよう!

熱中症は、高温多湿気の中で体温調節が上手く出来なくなった結果起こります。めまい、大量の発汗、嘔気、倦怠感、頭痛などの症状のほか、けいれんや意識障害などの重症に及ぶこともあります。



☆熱中症は室内でも起こります。夜間も注意が必要です。

脳卒中や心筋梗塞の発症にも要注意!

熱中症予防のポイント

- 規則正しい生活が大切! 必ず3食・朝ご飯はしっかりと野菜はたっぷり
- こまめに水分補給を! のどが渴いていなくても
- エアコン・扇風機を上手に使う!
- 部屋の温度をこまめにチェック!
- 服装を工夫して、日よけや温度対策を!
- 無理をせず、適度に休憩を!

成人健診等のご案内

～健康のために年に1回健康診断を受けましょう～

8月の健康相談・栄養相談
 ※予約制です。事前に問合先まで連絡ください。

日	曜日	会場	受付時間
1	金	大平ゆうゆうプラザ	13:30～16:30
5	火	藤岡保健福祉センター	13:30～16:30
21	木	西方保健センター	9:00～11:30
22	金	栃木保健福祉センター	9:00～11:30
27	水	岩舟遊楽々館	9:30～11:00
28	木	都賀保健センター	13:30～16:30

8月のこころの健康相談
 ※予約制です。事前に問合先まで連絡ください。
 カウンセラーが相談に応じます。

日	曜日	会場	受付時間
20	水	大平ゆうゆうプラザ	13:30～16:30

7月の乳幼児健診

※個別通知にて案内した時間にお越しください。

日	曜日	地域(会場)
2	水	栃木 (栃木保健福祉センター)
16	水	栃木 (栃木保健福祉センター)
23	水	大平 (大平ゆうゆうプラザ)
23	水	藤岡 (藤岡保健福祉センター)
23	水	都賀 (都賀保健センター)
24	木	岩舟 (岩舟遊楽々館)
29	火	西方 (西方保健センター)

9か月児健診

1	火	栃木 (栃木保健福祉センター)
15	火	栃木 (栃木保健福祉センター)
23	水	藤岡 (藤岡保健福祉センター)
23	水	都賀 (都賀保健センター)
24	木	大平 (大平ゆうゆうプラザ)
24	木	岩舟 (岩舟遊楽々館)
29	火	西方 (西方保健センター)

1歳6か月児健診

1	火	大平 (大平ゆうゆうプラザ)
3	木	藤岡 (藤岡保健福祉センター)
9	水	栃木 (栃木保健福祉センター)
11	金	岩舟 (岩舟遊楽々館)
18	金	西方 (西方保健センター)

3歳児健診

2	水	大平 (大平ゆうゆうプラザ)
10	木	栃木 (栃木保健福祉センター)
14	月	都賀 (都賀保健センター)
23	水	栃木 (栃木保健福祉センター)

2歳児歯科健診

8	火	栃木 (栃木保健福祉センター)
---	---	-----------------

8月の集団検診日程

日	曜日	会場	対象	受診項目						
				A 検査	B ウイ ルス	C 骨 密度	子宮 がん	乳 がん	大腸 がん	特定 健診 がん
2	土	栃木保健福祉センター	男女				○			○
3	日	大平ゆうゆうプラザ	男女				○			○
4	月	栃木保健福祉センター	女性のみ				○			×
6	水	大平ゆうゆうプラザ	男女				○			○
10	日	栃木保健福祉センター	男女				○			○
11	月	栃木保健福祉センター	女性のみ				○			×
12	火	岩舟遊楽々館	男女				○			○
17	日	都賀保健センター	男女				○			○
18	月	都賀保健センター	男女				○			○
19	火	西方保健センター	男女				○			○
22	金	岩舟遊楽々館	女性のみ				○			×
25	月	栃木保健福祉センター	女性のみ				○			×
27	水	藤岡保健福祉センター	女性のみ				○			×
28	木	栃木保健福祉センター	男女				○			○
31	日	栃木保健福祉センター	男女				○			○

※健診日当日の受付時間は、7:30～10:30です。

乳幼児健診等のご案内

7月の子育てサロン	日	曜日	地域(会場)
	7	月	栃木 (栃木保健福祉センター)
9	水	岩舟 (岩舟遊楽々館)	
14	月	大平 (大平ゆうゆうプラザ)	
16	水	西方 (西方保健センター)	
22	火	藤岡 (藤岡保健福祉センター)	
28	月	都賀 (都賀保健センター)	

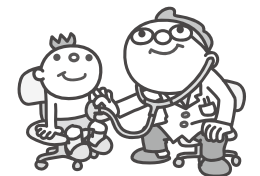

すくすく教室
 ※事前に問合先まで連絡ください。

会場	月	日	曜日	内容	
				会場	日程
栃木保健福祉センター	7	18	金	ふれあい遊び・絵本の読み聞かせ	
	7	16	水	離乳食教室・子育て相談	
藤岡保健福祉センター	7	10	木	離乳食実習	
	8	29	金	ベビータッチケア	
西方保健センター	7	9	水	子育てのお話	

問合せ先

本庁健康増進課 ☎(25)3511
 ☎(25)3512
 大平健康福祉課 ☎(45)1788
 藤岡健康福祉課 ☎(62)0904
 都賀健康福祉課 ☎(29)1103
 西方健康福祉課 ☎(92)0311
 岩舟健康福祉課 ☎(55)7781

両親教室
 ※事前に問合先まで連絡ください。

内容	会場/日程	
	栃木保健福祉センター	大平ゆうゆうプラザ
① 妊娠中の生活・仲間づくり	7月11日(金)	7月25日(金)
② 育児について・栄養指導	7月28日(月)	8月22日(金)
③ 妊婦体験・沐浴指導	8月23日(土)	9月20日(土)

とちぎ散歩

第23回 岩船山



▲岩船山全景

岩舟地域のほぼ中心には、地域の方々に親しまれている山「岩船山」がある。標高172.2mで、山全体が船の形をしている事から、岩船山と呼ばれている。この山から採掘される石は「岩船石」と呼ばれ、江戸時代には既に採掘が行われてい



▲高勝寺の地藏菩薩

たという記録がある。掘り出された石は渡良瀬川を利用し、関東各地に運搬されていた。長年にわたる採掘の歴史により、現在の形になった。

岩船山は日本三大地藏尊を擁する霊場として知られ、古くから霊魂の故郷といわれてきた。日本は山岳を多く有する地形から、山岳信仰が盛んだった。太古の昔、岩肌の露出した高い山には霊魂が集まると信じられており、人々の心の拠り所となってきた。岩船山もそんな山の一つで、山頂には地藏菩薩で有名な高勝寺がある。開山の起源となった「生身の地藏」のお話は今も語り継がれている。

770年に、鳥取県に住む弘誓坊明願という名僧が「生身の地藏菩薩を拝みたい」と願ったところ、下野国の岩船



山に登れという夢のお告げがあった。そこへ行くと、山腹に庵があり、伊賀防と言うお坊さんが村人たちを助けて暮らしていた。明願は伊賀防に連れられ山に登り、光輝く生身のお地藏さんを拝むことができたが、翌年、同じ場所に行くくと庵はなく、ただ地藏尊が立っているだけだった。伊賀防こそが生身の地藏菩薩であったのだ。

このようなお話から高勝寺の地藏菩薩は、縁結び地藏とも呼ばれ、パワースポットとして近年若者の人気を集めている。

岩船山の山頂からは、のどかな風景が一望できる。ハイキングが気持ちいいこの季節、小旅行気分で行って岩船山に登ってみるのはいかがだろうか。

とちぎ散歩は、栃木市にある名所、旧跡など観光スポットを紹介します。

平成25年7月生まれの赤ちゃん



わが家の

エンゼル
天使



(募集) 写真の裏に赤ちゃんの名前(ふりがな)・生年月日・住所・電話番号・保護者名を記入して〒328-8686市役所秘書広報課へ。写真は返却しません。

(締め切り) 平成25年 9月生まれ 7月10日(木)
(当日必着) 平成25年10月生まれ 8月14日(木)



つがの里ハスマツリ

つがの里では、6月下旬から約1000株の花ハスが花開きます。暑い夏に、爽やかなハスの花をお楽しみください。

- ◆期間 6月21日(土)～7月6日(日)
- ◆場所 つがの里
- ◆主なイベント(予定) カヌー教室、模擬店、農村レストラン「桔梗」によるハス御膳の提供、スタンプリナー等
- ◆問合せ 都産業振興課 ☎(29)1104

なつこい Sound Stage OHIRA2014 高校生バンド選手権

高校生バンド選手権本選、打上げ花火、吉本興業の芸人出演によるお笑いショーなど、イベントが盛りだくさん!

イベントの内容や出演者などは、決定次第「大平町観光協会」のホームページ又は「なつこいフェスティバル」ページで随時お知らせしますので、確認ください。

- ◆日時 7月26日(土)(雨天の場合、花火のみ27日に順延)
- ◆場所 大平運動公園内さくら球場(大平町蔵井)
- ◆問合せ なつこい実行委員会事務局 ☎(43)9213



2013年は、予選を通過した15組が熱い演奏をし、会場を盛り上げていた

Eボートレース2014 渡良瀬大会参加者募集

手漕ぎボート(10人乗)で400mコースのタイムを競います。参加申込書に代表者(中高生の場合保護者または学校関係者)および参加者の氏名、住所、生年月日、連絡先、性別を記入の上、直接・FAX・メールで問合せ先へ。申込用紙は市ホームページからダウンロードできます。



- ◆日時 8月23日(土) 8時～13時
- ◆場所 谷中湖 (渡良瀬貯水池北ブロック)
- ◆対象 市内在住・在勤・在学者
- ◆定員 54チーム (定員を超えた場合は抽選)
- ※1チーム10人編成
- ◆参加費 3,000円(保険込)
- ◆申込 7月25日(金)17時まで
- ◆問合せ 産産振興課 ☎(62)0906 / FAX(62)0918 / メール f-sanryou04@city.tochigi.lg.jp

介護付き 高齢者住宅 **ハーモネットハウス大平**

入居者募集 専属セラピストのリハビリ 介護・医療、24時間対応

☎0120-333-675 栃木市大平町富田5-230 受付/午前9時～午後6時

Halp Enterprise 株式会社ハルプ・エンタープライズ 株式会社ハルプ・エッセイハイム株式会社

リフォーム・屋根・外壁塗装 工事請負

住まいは、生きています。だから手入れが必要です。環境にやさしい塗料で、外壁・屋根の塗り替えはいかがですか?

急募、作業員募集中!! 《作業内容》屋根・外壁の塗り替え工事。未経験の方大歓迎!! 給与・待遇等は面談の上(詳細はホームページに掲載されています)

オオアク建装工業株式会社 栃木市箱森町51-28(運動公園P前) TEL:0282(22)5981(診断・見積無料)

地域話題を写真で紹介!

まちかど

ニュース

市内各地から、楽しい話題が届きました!

大空に飛ばそう! 紙飛行機

5月24日、都賀公民館のふれあい楽習教室で、都賀・西方地域の小学生27人が参加し、「紙飛行機教室」が開催されました。参加者は紙飛行機を組み立てて色や模様を付け、オリジナル

の飛行機をデザインしました。その後、運動場に出て飛行機を飛ばし、滞空時間の競争を行いました。青い空の下、元気いっぱいカラフルな紙飛行機が飛びまわっていました。

『西方いちご祭』が開催されました。5月3日から6日にかけて、道の駅にしかたにおいて、祭りの初日となった3日には、西方産のとちおとめのPRを兼ねた、いちご狩りが行われ、市内外から訪れた参加者たちは、もぎたてのいちごを頬張り、「おいしい」「甘い」と歓声を上げていました。

西方いちご祭



都賀



渡良瀬遊水地ボランティア養成講座 開催中

5月17日(土) 渡良瀬遊水地において、渡良瀬遊水地ボランティア養成講座(中級)が実施されました。今回は、渡良瀬遊水地で見られる昆虫について学習しました。今後受講者は、全13回の講座の中で渡良瀬

遊水地の自然や歴史、スポーツ等について学んでいく予定です。



夢に向かって輝け!

5月12日~14日、岩舟中2年生(139名)が総合学習の一環で職場体験を行いました。岩舟地域を中心に飲食店や公共施設等42ヶ所で開催され、人を助ける仕事や人と関わる仕事、親の職種を体験したいと実習に取り組む中学生の目はいきいきと輝いていました。



岩舟

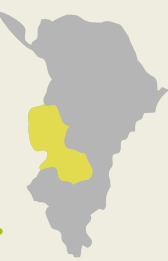

大平

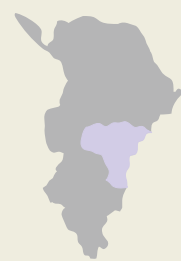

明日も元気に! ふれあい健康福祉まつり

5月25日、ゆうゆうプラザ等を会場に「ふれあい健康福祉まつり」が開催されました。骨密度や血管年齢チェック、歯のブラッシング指導のほか、食について学んだり、体力測定ができるコーナー等があり、皆、普段の生活を見直す良い機会となったようです。

その他、ふるさとふれあい館利用団体の作品展示や発表、陶芸絵付け体験やふれあいどうぶつ園なども催され、来場者は楽しい一日を過ごしていました。



第7回 栃木・蔵の街かど映画祭 開催!

5月17日・18日、市内の歴史的建造物を主会場に、栃木・蔵の街かど映画祭が開催されました。13の上映会場で約40本の作品を上映したほか、大道芸パフォーマンス、とちまるくん・とち介来場など様々なイベントを行いました。来場者の皆さんは「蔵」で見る映画や街並みを楽しんでいる様子でした。今回の目玉イベント「栃木・蔵の街かどアワード」。18日のアワード授賞式で

なかのしんはグランプリに、中野森監督の『カメラ・ガール』が見事選ばれ、会場は大きな歓声に包まれました!



栃木

市内各地のイベント情報を、市ホームページのイベントカレンダーで見ることができます。

駅近 エキチカ **学近 ガクチカ**

の分譲地がこの夏に誕生します

徒歩約5分 野州平川駅

徒歩約8分 JR栃木駅

〈全26区画〉 **大宮町**

〈全24区画〉 **沼和田町**

7月中旬「街びらき」イベント開催

代表取締役 大森克則

スマートフォンからQRコードへアクセスするといち早く情報をご覧いただけます。

最新情報はHPでチェック!!

0120-08-4118

www.maruwa-net.jp

お問い合わせはお気軽にどうぞ

マルワ ヨイイ

0120-08-4118

検索 クリック

「信頼」のナンバーワンブランドを目指して

●本社:〒328-0075 栃木県栃木市箱森町37番49号 TEL.0282-24-5777 FAX.0282-24-5888

■宅建業法別荘 栃木県知事免許(1)第1611号 ■建設業 栃木県知事許可(設-22)第14788号

■国土交通省指定 栃木県知事許可(設-27)第155号 ■国土交通省指定 栃木県知事許可(設-22)第14788号

■(社)栃木県不動産公正取引協議会加盟事業者 ■(社)栃木県宅建業法別荘協会