

広報

とちぎ

2016 **9**
NO.77

発行/栃木市
〒328-8686 栃木県栃木市万町9-25
編集/総合政策部シティプロモーション課
☎0282-21-2316

<http://www.city.tochigi.lg.jp>



今月の1枚 小型ポンプ操法を行う消防団員

(西方方面隊操法大会にて 7月24日撮影)

～地域の防災力を高める～ 9月1日は「防災の日」

地域の防災力の向上のために

自主防災組織設立を支援します!

自主防災組織とは、「自分たちの地域は自分たちで守る」という連帯感に基づき、地域の方々が自発的に、初期消火、救出・救護、集団避難、給水・給食などの防災活動を行う団体のことをいいます。市では、地域住民による自治会等を単位とした自主防災設立補助金を、1団体20万円を限度として補助しています。詳細は☎危機管理課 ☎(21)2551に問い合わせ下さい。

平成27年9月の関東・東北豪雨は、関東から東北の広い範囲にわたって甚大な被害をもたらしました。本市においても、河川の氾濫などに伴う広範囲な浸水被害や、山間部における土砂崩れなど、市内各地で大きな被害が発生したほか、「災害への備え」という点で多くの課題が明らかになりました。中でも今、「地域の防災力の向上」が全国的な課題となっています。

関東・東北豪雨や4月に発生した熊本地震のような非常に広範囲にわたる災害においては、地域における防災・災害対応が非常に重要で効果的となります。熊本地震の発生時には、地元の消防団が、救助活動や地域のパトロールを行ったそうです。本市においても豪雨災害の際には、各地域の消防団が、避難誘導や土の積みみによる浸水や越水の防止、またその後の復旧活動など、非常に大きな役割を担いました。また、消防団だけでなく、日頃から自治会などの地域や個人での備えも大切です。

今回の特集では、9月1日の「防災の日」にちなみ、地域や個人での災害に対する備えについてお届けします。ぜひこの機会に、今後もしつ発生するかわからない災害に備え、ご家族や地域の皆さんで防災について話し合ってみましょう。

（2頁に続く）

目次

特集① 9月1日は「防災の日」	2
特集② ～誰もが暮らしやすい社会に～「障害者差別解消法」ってなあに?	3
インフォメーション	
（今月の注目情報）	4
（各課からのお知らせ）	7
（募集）	9
（催し・講座）	10
（スポーツ）	11
みんなの伝言板	11
文化芸術のお知らせ	12
子育て広場	13
健康情報コーナー	14
【新連載】渡良瀬遊水地のなかまたち	15
わが家の天使/お知らせ	15
まちかどニュース	16



栃木市マスコットキャラクター とち介

栃木市の人口

人口/163,177人 (62)
 男/ 81,088人 (77)
 女/ 82,089人 (-15)
 世帯数/ 63,757世帯 (107)

※住民基本台帳より
 6月末現在()内は前月比

市章



栃木市の「と」の文字をモチーフとして、緑色の4本のラインは自然、歴史、地域、人を表し、青色はそれぞれの流れが一つとなった大河の流れを、その先にあるオレンジ色の円は輝かしい未来と人々の情熱を表しています。

特集1 9月1日は「防災の日」

自分の身を守るために、日頃から災害に対する準備をしておきましょう。災害発生時には、身の安全を確保しながら、落ち着いて行動しましょう。



① 氾濫した巴波川



① 崩落した橋



① 崩壊した法面



① 災害ボランティア

大地震が発生したら

- ① 机の下などに隠れ、身の安全を確保しましょう。
- ② すばやく火の始末をしましょう。(無理はしない)
- ③ ドア、窓などの避難口を確保しましょう。
- ④ 火が出たらすぐ消火しましょう。
- ⑤ 家を出る時は、ガスの元栓を閉め、電気のブレーカーを切り、コンセントを抜きましょう。
- ⑥ 狭い路地や塀ぎわなどは避け、安全な避難路を選択しましょう。
- ⑦ 地域ぐるみで協力し合って避難しましょう。
- ⑧ 徒歩で避難しましょう。

豪雨が発生したら

- ① 最新の気象情報や市役所からの情報に注意しましょう。
- ② 避難する前にガスの元栓を閉め、電気のブレーカーを切り、必要なものをまとめておきましょう。
- ③ 浸水のおそれのある場合は、家財道具、食料品、衣類、寝具などの生活用品を高い場所に移動しておきましょう。
- ④ 市役所、消防署、警察署などの指示に従い、早めの避難をしましょう。
- ⑤ 運動靴で避難しましょう。水が入ると動きにくくなる長靴や裸足は禁物です。
- ⑥ 万が一避難が遅れた場合は、近くの丈夫な建物の2階以上に逃げましょう。

備蓄品を準備しましょう!

被災地に救援物資が届くまでには、3日かかると言われています。災害に備えて、各家庭においても非常持出品の他、3日分相当の食料、飲料水の備蓄をし、日頃から点検しておきましょう。

非常持出品

- 貴重品** 現金、預貯金通帳・印鑑、権利証書、健康保険証、パスポート車や家の予備鍵
- 携帯ラジオ、懐中電灯** 予備電池も準備
- 応急医薬品** ばんそうこう、包帯、鎮痛剤、消毒薬、常備薬
- 生活用品** ティッシュ類、タオル、軍手、ビニール袋、布製ガムテープ、ライター、ろうそくなど

非常食品

- 食品** 缶詰、乾パン、レトルト食品、インスタント食品
- 飲料水** 1人1日3リットル×3日分

防災ラジオ

栃木市からの災害時緊急割込放送を受信して、自動的にラジオを起動させ、緊急情報を伝える機能を搭載しています。各自治体に1台配付しましたので、災害時の情報収集に役立ててください。



FMくらら857

市役所からの防災情報等を番組の中でもお伝えします。緊急時には、市役所から直接放送、災害情報や避難情報などを放送します。スマートフォンで聞くことができるアプリもありますので、活用ください。

- 気象庁ホームページ : <http://www.jma.go.jp/>
天気予報、気象警報・注意報、特別警報、解析雨量、降水短時間予報、竜巻注意情報、土砂災害警戒情報
- 栃木県/危機管理・防災ポータルサイト
<http://www.pref.tochigi.lg.jp/kurashi/bousai/index.html>
土砂災害警戒情報、リアルタイム雨量・河川水位観測情報、防災メール登録
- cc9生活安全情報メール : <http://cc9.easypocket.jp/>
緊急情報をリアルタイムで、携帯電話・パソコンなどへメールでお届けします。

◆問合先◆ 本危機管理課 ☎(21)2551

「実際に建てた人の声が聞きたい」 そんな生の声を重視する方は必見!!

木の花ホームが建築したオーナー様邸をご覧になれます

お宅拝見システム

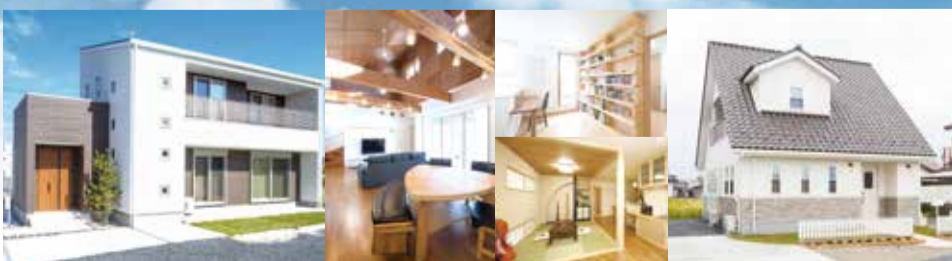

家具や照明などが、お部屋の雰囲気を引き立て、上質な空間に暮らしの豊かさをプラスした、生活感のあるリアルな住まいを体感できます。住まいづくりの相談から入居後の住み心地まで、良かった点や悪かった事など、直接お施主様にご質問できますので、より現実的な住まいづくりの参考にさせて頂けると思います。

生の声を重視するため、スタッフはオーナー様宅には入りません。オーナー様がお案内とアドバイスを行い、ご質問にも答えてくださいます。

特集2



誰もが暮らしやすい社会に 「障害者差別解消法」 ってなあに？

「障害者差別解消法」という名前の法律をご存知ですか？正式には「障害を理由とする差別の解消の推進に関する法律」といい、この4月から施行されました。今回は、この「障害者差別解消法」についてご紹介します。

障害者差別解消法とは？

この法律は、障がいの有無によって分け隔てられることなく、相互に人格と個性を尊重し合いながら、共生する社会の実現を目指すために制定され、次の二つの柱から成り立っています。

- 障がいを理由とした「不当な差別的取扱いの禁止」
- 障がいの「社会的障壁」を除去するための「合理的な配慮」

なお、対象となる障がいは、障がい者手帳を持つ方だけでなく、「障害者基本法」という法律で定められた障がいのある全ての方となります。



「社会的障壁」を除去するための「合理的な配慮」

「社会的障壁」とは？

障がいのある方にとって、日常生活や社会生活を送るうえで障壁となるものを指します。

- ① 社会における事物（通行、利用しにくい施設、設備など）
- ② 制度（利用しにくい制度など）
- ③ 慣行（障がいのある方の存在を意識していない慣習、文化など）
- ④ 観念（障がいのある方への偏見など）

合理的な配慮とは？

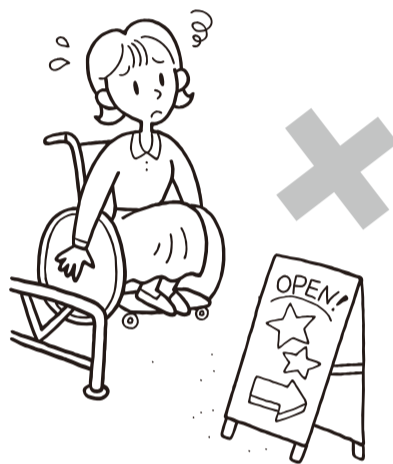

不当な差別的取扱いの禁止

「不当な差別的取扱い」とは？

障がい者であるということだけを理由に、正当な理由なくサービスの提供を拒んだり、制限することをいいます。

ただし、個々の状況に応じ、正当な理由がある場合は、差別的な取扱いにはならないこともありますので、そうした場合には、理由をよく説明し、理解をもらうようにすることが大切です。

具体例

- ・障がい者であることを理由に学校の受験を断られた。
- ・プールの入場を断られた。
- ・アパートへの入居を断られた。
- ・車いすを使用していたらレスポランへの入店を断られた。など

どんな取り組みが必要なの？

各行政機関や民間の事業者は、サービスの提供などを行う際「不当な差別的取扱い」が禁止されると共に、「合理的な配慮の提供」を行うべく義務があります。合理的な配慮の提供については、行政機関と民間事業者とで、義務の内容に下記のような違いがあります。

	不当な差別的取扱い	合理的な配慮の提供
国の行政機関・地方公共団体等	❌ 禁止です	法的義務 合理的配慮を行わなければいけません
民間事業者(個人事業者、NPO等含む)	❌ 禁止です	努力義務 合理的配慮を行うよう努めなければいけません

栃木市の取り組み

障がいを理由とする差別に関する相談およびその相談に係る事例を踏まえた障がいを理由とする差別を解消するための取り組みを行うために、今年度内に「障がい者差別解消支援地域協議会」を設置できるよう、準備をすすめています。

また、各職員が適切な対応をとれるよう、「職員対応基本指針」を定め周知を図るとともに、継続的に研修を行うていきます。

具体例

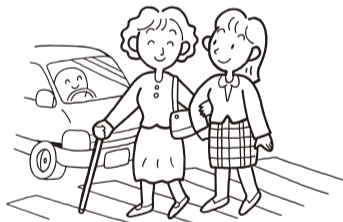

- ・視覚障がいのある人に書類の内容を読み上げる。
- ・聴覚障がいのある人には、手話や筆談など音声以外のコミュニケーション手段を用いる。

知的障がいのある人に、優しい言葉で分かりやすく説明したり、渡す文書にはふりがなを付ける。

- ・車いすを利用する人のため、段差にスロープを渡す。など

障がいを理由とする差別を解消することは、社会全体の責務です。少しいの配慮で助かる人がいることを心にとどめ、障がいの有無に関わらず、住みよい社会を作っていければと思います。

◆相談・問合せ先

本障がい福祉課 ☎(21)2219

かたづけ屋☆栃木 です!

あなたのお家は、深呼吸してますか？

☆家屋の一般廃棄 (テーブル、家具、衣服、家電など)の処理

栃木市指定第19号 一般廃棄物処理業

(株)Cri-Kai 栃木市宮町55-1

TEL 0282-30-1632 FAX 0282-31-2870

E-mail cri-kai@cc9.ne.jp ※一時的にモ致します。



トータル語学サポート
DELTA EDUCATION 新栃木校
Let's speak together!!! 一緒に話しましょう!!!

Do you want to speak English?
your children French?
your grandchildren German?
Italian?
Spanish?
Chinese?
Korean?

翻訳・通訳サービス 世界へのデルタ!!!

HP: www.englishschool.jp Eメール: info@englishschool.jp
Tel.0282-25-7927 栃木市昭和町2-22 朝日ビル2F (ココス隣)

経営・会計・税務・国際税務のパートナー
[資産継承・相続準備]のご相談を承っております
(関東信越税理士会所属)

板倉公認会計士事務所
公認会計士・税理士 板倉 聡

税理士 板倉 安秀 パートナー 日向野 司 パートナー 板倉 優
行政書士 松嶋 央行 公認会計士 大島 康 税理士 三輪 誠
税理士 松嶋 央行 パートナー 大島 康 パートナー 三輪 誠
司法書士

〒328-0125 栃木市吹上町689-2 TEL0282(31)3682-FAX0282(31)3683 E-mail:anshu@cc9.ne.jp

INFORMATION

- 本 本庁**
〒328-8686 万町9-25
☎21-2316 FAX21-2673
 - 大平総合支所**
〒329-4492 大平町富田558
☎43-9205 FAX43-8818
 - 藤岡総合支所**
〒323-1192 藤岡町藤岡1022-5
☎62-0900 FAX62-4625
 - 都賀総合支所**
〒328-0192 都賀町家中5982-1
☎29-1100 FAX28-0169
 - 西方総合支所**
〒322-0692 西方町本城1
☎92-0300 FAX92-2611
 - 岩舟総合支所**
〒329-4392 岩舟町静5133-1
☎55-7751 FAX55-4910
- 休日にお困りの時は
本庁日直 ☎(22) 3535



市の鳥「カモ」

今月の注目情報

派遣型救急ワークステーションの運用を開始しました

市では、救急隊員の知識及び技能を向上させ、市民の皆さんに、より安全で質の高い救急医療体制を提供するため、とちぎメディカルセンターしもつがと連携し、県内初となる「派遣型救急ワークステーション」を開始しました。

派遣型救急ワークステーションとは？

救急隊員の知識や技術や向上させる教育の拠点で、医療機関に救急車と共に3人の救急隊員を派遣するものです。派遣された救急隊員は、医師や看護師から指導を受けながら救急処置の実習や、救命処置の補助を行います。

また、実習中に救急要請があった場合は、救急隊員の教育を目的に、状況に応じて医師や看護師が救急車に同乗し、活動内容に対する指示・助言を受けます。救急隊の実習への理解と協力をお願いします。

期待される効果

(1)市民の皆さん

・救急隊員が、医師や看護師から On the Job training で教育を受けることにより、救急隊員の資質が向上し、救命率の向上及び後遺症の軽減につながります。

・安心して安全な救急サービスを受けられます。

(3)医療機関

・救急隊の技能等を把握し、適切な指示を出すことができます。

・医療機関と救急隊との連携した医療体制が確立することで、多数の傷病者が発生した災害時等でも円滑な対応が可能になります。



※市消防本部ホームページでも掲載しています。
問合せ 消防本部警防課 ☎(22)0119(ガイドンス4)

第4回 来て、観て、歩こう 栃木市ウォーキング大会

日時 10月30日(日)出発式8時～ 雨天決行
場所 栃木市藤岡総合体育館(藤岡町藤岡)集合
対象 どなたでも(小学生以下は要保護者同伴)
定員 1,000人(先着順)
参加費 大人500円(高校生以上)なお、当日申込は800円
小中学生100円(未就学児は無料)なお、当日申込は200円

申込 9月1日(木)～10月10日(月)
①窓口での申込
本生涯学習課、本スポーツ振興課、栃木地域内各公民館、大平公民館、藤岡公民館、藤岡スポーツふれあいセンター、都賀公民館、西方公民館、西方総合文化体育館、岩舟公民館にて申込
②郵便払込取扱票用紙での申込(手数料は参加者負担)
③インターネットでの申込(手数料は参加者負担)
大会ホームページ URL <http://www.sportsentry.ne.jp>
④電話での申込(振込手数料は参加者負担)
申込電話番号 ☎0570-550-846

内容 ウォーキング3コース
①栃木市縦断健脚コース(30kmフリーウォーキング)
藤岡総合体育館→プラッツおおひら→嘉衛門町重伝建地区→都賀総合支所→道の駅にしかた
②花と万葉・三轟山コース(20kmフリーウォーキング)
藤岡総合体育館→とちぎ花センター→道の駅みかも→藤岡総合体育館
③渡良瀬遊水地満喫コース(10kmフリー・集団ウォーキング)
藤岡総合体育館から谷中湖を経て第1調節池を1周
※参加賞と記念品があります。抽選による景品もお楽しみに。
◆問合せ スポーツ振興課 ☎(25)0930

市長通信



千塚町上川原産業団地

市民の皆さん、こんにちは。
市内外に未曾有の被害をもたらしたあの「関東・東北豪雨災害」から、間もなく1年が経とうとしています。市はこの1年間、市民の皆さんやボランティアの皆さんをはじめとする多くの方々の協力を得て、着実に復興への道を歩むことができました。とはいえ、まだまだこれから復旧作業を進めていかなければならない点も少なからず残っております。また、水害の教訓をもとにした、災害に強い街づくり・地域づくりに取り組んでいかなければなりません。
地域の皆さんと市が一体となって、防災体制の充実をはかってまいりたいと思います。皆さんのご協力をよろしくお願いたします。
さて、今回は、市の産業基盤整備施策の中から、いよいよこの11月から予約分譲を開始する「千塚町上川原産業団地開発」についてお話をさせていただきます。
国内でかつてない少子高齢化が進む中、市の政策でもっとも重要な課題のひとつが「定住人口の増加」です。栃木市により多くの人に住んでいただくためには、様々な要素が必要ですが、生活するために最も重要なこと、「働く場所」がなければなりません。
市の総合計画を策定するにあたって行った住民アンケートでは「企業の誘致、雇用の創出」という項目が「重要度は高いが満足度は低い」という回答になっており、

市民の皆さんも「栃木市にもっと働ける場所が欲しい」と感じていることが分かります。
この問題を解決するために現在進めている取り組みが「雇用の創出・企業誘致の推進」であり、その中での主要な事業が「千塚町上川原産業団地開発」です。
千塚町上川原産業団地は、平成26年11月に認可を受け、翌27年に事業に着手しました。東北自動車道の栃木インターチェンジの北約2.5km、永野川の西岸に位置し、自然豊かで地下水も豊富であり、また約37ha(分譲面積26.1ha)もの広大な敷地面積を有しています。アクセスを向上させるため、永野川には新しく橋(新千塚橋)を架け、専用道路を設置することにより、栃木インターチェンジまで約5分で到着します。
企業は製品を作っても、効率的に流通させなければならず、高速道路網を利用することが最も効果的です。圏央道が一部開通し、中央道へ80分、東名道へ100分と大幅に短縮された現在、東北道と北関東道が交差する栃木インターチェンジから約5分という立地条件は、とても大きなアドバンテージです。
今後の計画として、本年11月から予約分譲を開始し、来年4月中旬まで企業からの分譲の予約を受け付けます。その後、分譲契約の手続きを進め、新千塚橋が完成する予定の来年6月頃には土地の引渡しを始める予定です。現在造成中の団地は早期に工事を完了させ(H30年3月竣工予定)、少しでも早く優良な企業に立地いただき、市民のみなさんに働く場所を提供したいと考えています。
栃木市長 鈴木俊美

栃木市人事行政の運営等の状況(概要)

栃木市人事行政の運営等の状況の公表に関する条例に基づき、平成27年度の栃木市の人事行政運営等の状況について、次のとおり公表します。詳細については市ホームページに掲載しています。

◆問合せ先 〓 職員課 ☎(21)2351

1 職員数に関する状況

部門別職員数の状況と主な増減理由 (単位：人)

部門	区分	職員数		対前年増減数	主な増減理由
		27年度	28年度		
一般行政	議会	9	11	2	業務増
	総務	243	256	13	業務増
	税務	87	73	▲14	事務の統廃合
	民生	263	243	▲20	事務の統廃合
	衛生	58	74	16	業務増
	労働	1	1	0	
	農林水産	61	63	2	業務増
	商工	38	39	1	業務増
	土木	136	133	▲3	事務の統廃合
	小計	896	893	▲3	
特別行政	教育	202	193	▲9	事務の統廃合
	消防	183	187	4	業務増
	小計	385	380	▲5	
普通会計		1,281	1,273	▲8	
公営企業等	水道	28	28	0	
	下水道	28	31	3	業務増
	その他	64	56	▲8	事務の統廃合
	小計	120	115	▲5	
合計		1,401	1,388	▲13	

2 職員の給与に関する状況

(1) 人件費の状況(普通会計決算)

区分	住民基本台帳人口 (H27年度末)	歳出額 (A)	実質収支	人件費 (B)	人件費率 (B/A)	前年度 人件費率
	人	千円	千円	千円	%	%
27年度	163,170	66,398,864	3,470,539	11,762,823	17.7	17.6

※人件費(B)には、職員給料・手当のほか、事業費支弁職員人件費、議員、各種委員、特別職の給与、報酬が含まれています。

(2) 職員給与費の状況(普通会計予算)

区分	職員数 (A)	給与			1人当たり給与費 (B/A)
		給料	職員手当 期末・勤勉手当	計(B)	
		千円	千円	千円	千円
28年度	1,270	4,869,867	1,316,047	1,877,217	6,349千円

※1. 職員手当には、退職手当を含みません。
2. 給与費は、当初予算計上額です。

(3) 職員の平均給料月額及び平均年齢 (平成28年4月1日現在)

	平均給料月額	平均年齢
一般行政職	328,126円	43.0歳
技能労務職	312,499円	52.8歳

※1. 一般行政職とは、戸籍、年金等の受付や福祉、経理等の業務に従事する事務職員と土木建築等の設計監理業務などに従事する技術職員です。
2. 技能労務職とは、自動車運転手、清掃作業員、道路補修作業員や給食調理員などです。

(4) 職員の初任給の状況 (平成28年4月1日現在)

区分	給料月額	
一般行政職	大学卒	176,700円
	高校卒	144,600円
技能労務職	高校卒	137,100円

※一般行政職には行政職給料表が、技能労務職には技能労務職給料表が適用され、異なった給与体系になっています。

(5) 職員の経験年数別・学歴別平均給料月額の状況 (平成28年4月1日現在)

区分	学歴	経験年数10年	経験年数20年	経験年数25年	経験年数30年
		平均給料月額	平均給料月額	平均給料月額	平均給料月額
一般行政職	大学卒	253,083円	344,663円	384,418円	408,974円
	高校卒	207,900円	-	348,867円	379,829円

※経験年数とは、卒業後直ちに採用され引き続き勤務している場合は、採用後の年数をいいます。

(6) 一般行政職の級別職員数の状況 (平成28年4月1日現在)

区分	1級	2級	3級	4級	5級	6級	7級	8級	計
標準的な職務内容	主事	主事	主任	主査	副主幹	課長補佐	課長	部長	
職員数	98	182	122	295	162	118	119	18	1,114
構成比	8.8%	16.3%	11.0%	26.5%	14.5%	10.6%	10.7%	1.6%	100.0%

(7) 職員手当の状況

(平成28年4月1日現在)

手当の種類	支給額等																	
扶養手当	<p>支給対象者 (1)配偶者 (2)満22歳に達する日以後の最初の3月31日までの間にある子、孫及び弟妹 (3)満60歳以上の父母及び祖父母 (4)重度心身障がい者</p> <p>支給額(月額)</p> <table border="1"> <tr><td>配偶者</td><td>13,000円</td></tr> <tr><td>配偶者以外</td><td>1人につき6,500円</td></tr> <tr><td>職員に配偶者がいない場合は、そのうち1人目について</td><td>11,000円</td></tr> <tr><td>満16歳の年度初めから満22歳の年度末までの子</td><td>1人につき5,000円加算</td></tr> </table>	配偶者	13,000円	配偶者以外	1人につき6,500円	職員に配偶者がいない場合は、そのうち1人目について	11,000円	満16歳の年度初めから満22歳の年度末までの子	1人につき5,000円加算									
配偶者	13,000円																	
配偶者以外	1人につき6,500円																	
職員に配偶者がいない場合は、そのうち1人目について	11,000円																	
満16歳の年度初めから満22歳の年度末までの子	1人につき5,000円加算																	
地域手当	<p>支給対象者 全職員</p> <p>支給額 (給料月額+管理職手当+扶養手当)×支給割合 平成28年度の支給割合は3%</p>																	
住居手当	<p>支給対象者 住宅を借り受け、月額12,000円を超える家賃を支払っている職員</p> <p>支給額(月額)</p> <table border="1"> <tr><td>借家</td><td>27,000円以内</td></tr> </table>	借家	27,000円以内															
借家	27,000円以内																	
通勤手当	<p>支給対象者 (1)交通機関等を利用する職員 (2)自動車等を使用する職員</p> <p>支給額(月額)</p> <table border="1"> <tr><td>交通機関等利用</td><td>55,000円以内</td></tr> <tr><td>自動車等使用(通勤距離に応じ)</td><td>2,000円から31,600円まで</td></tr> </table>	交通機関等利用	55,000円以内	自動車等使用(通勤距離に応じ)	2,000円から31,600円まで													
交通機関等利用	55,000円以内																	
自動車等使用(通勤距離に応じ)	2,000円から31,600円まで																	
時間外勤務手当	<p>正規の勤務時間を超えて勤務した職員に支給</p> <ul style="list-style-type: none"> 勤務日における時間外勤務1時間につき 当該職員の時間単価×125/100 週休日における時間外勤務1時間につき 当該職員の時間単価×135/100 午後10時から翌日の午前5時までの間である場合は、その割合に100分の25を加算した割合 																	
期末手当 勤勉手当	<table border="1"> <thead> <tr> <th></th> <th>期末手当</th> <th>勤勉手当</th> <th>計</th> </tr> </thead> <tbody> <tr> <td>6月期</td> <td>1.225月分</td> <td>0.8月分</td> <td>2.025月分</td> </tr> <tr> <td>12月期</td> <td>1.375月分</td> <td>0.8月分</td> <td>2.175月分</td> </tr> <tr> <td>計</td> <td>2.60月分</td> <td>1.60月分</td> <td>4.20月分</td> </tr> </tbody> </table> <p>勤勉手当の支給月数(管理監督職を除く)は、成績標準者に係るものです (職制上の段階、職務の級等による加算措置有)</p>		期末手当	勤勉手当	計	6月期	1.225月分	0.8月分	2.025月分	12月期	1.375月分	0.8月分	2.175月分	計	2.60月分	1.60月分	4.20月分	
	期末手当	勤勉手当	計															
6月期	1.225月分	0.8月分	2.025月分															
12月期	1.375月分	0.8月分	2.175月分															
計	2.60月分	1.60月分	4.20月分															
退職手当	<table border="1"> <thead> <tr> <th rowspan="2">勤続年数</th> <th colspan="2">支給率</th> </tr> <tr> <th>自己都合</th> <th>応募認定・定年</th> </tr> </thead> <tbody> <tr> <td>勤続20年</td> <td>20.445月分</td> <td>25.55625月分</td> </tr> <tr> <td>勤続25年</td> <td>29.145月分</td> <td>34.5825月分</td> </tr> <tr> <td>勤続35年</td> <td>41.325月分</td> <td>49.59月分</td> </tr> <tr> <td>最高限度額</td> <td>49.59月分</td> <td>49.59月分</td> </tr> </tbody> </table> <p>定年前早期退職特例措置として、2~45%の加算があります。</p>	勤続年数	支給率		自己都合	応募認定・定年	勤続20年	20.445月分	25.55625月分	勤続25年	29.145月分	34.5825月分	勤続35年	41.325月分	49.59月分	最高限度額	49.59月分	49.59月分
勤続年数	支給率																	
	自己都合	応募認定・定年																
勤続20年	20.445月分	25.55625月分																
勤続25年	29.145月分	34.5825月分																
勤続35年	41.325月分	49.59月分																
最高限度額	49.59月分	49.59月分																

(8) 特別職の報酬等 (平成28年4月1日現在)

区分	報酬等月額	摘要
市長	969,000円	左記の額は、特例により5%減じたものです
副市長	798,000円	
議長	535,000円	
副議長	465,000円	
議員	420,000円	

3 公平委員会の業務の状況

(1) 勤務条件に関する措置の要求の状況

該当なし

(2) 不利益処分に関する不服申立ての状況

該当なし

(3) 職員からの苦情の処理の状況

該当なし



リフォーム・屋根・外壁塗装工事請負

家の塗り替え、リフォームはいかがですか?
地域で実績、信頼のある当社へ!!

◆作業員・管理者募集中◆(各種保険完備)



オオアク建装工業株式会社

栃木市箱森町51-28 TEL0282-22-5981(見積り無料)

相続・登記・裁判所関係書類作成等 佐山登記測量事務所

親身になって相談に応じます

司法書士 佐山 隆
土地家屋調査士 佐山 健太郎
行政書士
司法書士

栃木市旭町19番16号 栃木市文化会館斜め前
TEL0282(24)2555 (平日)8:00~19:00

(土・日・祝) 事前予約にて承ります



突然の豪雨も、台風も
ガスのパワーでスピード乾燥
ガス衣類乾燥機ですっきり解決!

地元密着の私たちにお気軽にご相談下さい!

栃木ガス株式会社
栃木市城内町2-2-23 TEL 0282-22-2939

熱気球係留スタッフ養成事業 参加者募集

熱気球(バルーン)の係留の技術を学んで、多くの方に遊水地での熱気球の楽しさを伝えてみませんか。市では、多くの方が日常的に気軽に熱気球を楽しめる環境をつくるために、熱気球の技術の習得に参加して下さる方を募集します。

- 日時** 9月から平成29年3月までの土曜または日曜日(10日~15日程度) 7時~12時頃(天候により変更や中止の場合あり)
- 場所** 市内イベント会場
- 対象** 高校生以上65歳以下で、10回以上出席ができ、事業終了後、渡良瀬遊水地をはじめ、市内各所でのバルーンイベントにスタッフとして活動できる方
- 定員** 10人(先着順)
- 参加費** 無料
- 申込み** 9月7日(水)までに遊水地課へ電話申し込み
○係留とは…熱気球を地上とロープでつなぎ、熱気球が風に乗って飛んで行ってしまわないようにしておくこと。
- ◆問合せ先** 遊水地課 ☎(62)0919



市所有のバルーン「ハートランド号」

渡良瀬遊水地

「ヨシ細工指導スタッフ養成講座」参加者募集

ヨシの紙すきやミニヨシズなどのヨシ細工の作り方を学んで、渡良瀬遊水地の「恵み」であるヨシを使ったものづくりの楽しさ、守る大切さを伝えてみませんか?市では、ヨシを使った体験学習のボランティアスタッフを養成する講座の参加者を募集します。

- 対象** 講座終了後にヨシ紙作りやミニヨシズづくりのボランティアとして登録し、学校や各種団体などに対し、指導スタッフとして活動できる方(材料、道具は市で用意します)※全7回のうち5回以上出席できる方
- 定員** 5人程度
- 参加費** 無料
- 申込み** 9月14日(水)までに電話にて問合せへ。
- ◆講座メニュー** 毎月第3水曜日(全7回)9時~12時※天候により変更や中止あり
9月21日(水)開講式、市の取組説明、ヨシ生産業者にて説明
10月19日(水)ヨシの生育について(現地)、紙すき・ミニヨシズづくり(実技)
11月16日(水)ヨシ原浄化施設見学(現地)、紙すき・ミニヨシズづくり(実技)
12月21日(水)ヨシ刈り・皮むき・カット・パルプづくり(現地)
1月18日(水)植物・野鳥とヨシの関係(講義)、実技(修了証作成)
2月15日(水)ヨシの実技指導について(講義、実技)
3月15日(水)修了式
- ◆問合せ先** 遊水地課 ☎(62)0919



ミニヨシズづくりの様子

子育て講座では、保護者の皆さんから「しつけ」について、○厳しすぎ、逆に甘やかしすぎるのではないかな? ○夫と方針が合わない。○親からの口出しがある。○何度言っても言うことをきかないので罰を与えてしまおう、といった悩みがよく聞かれます。

心理学者で幼児の発達に詳しい故岡本夏木教授は、「『躾(しつけ)』とは『仕付け糸の仕付け』が語源」という説に基づき、子どものしつけをこの「仕付け糸」に例えています。

「仕付け(しつけ)」というのは、和裁の言葉で、着物を縫う時、本縫いの前に襟などを間違わないできちんと縫うための仮縫いのことです。この時使う糸は「仕付け糸」といって、切れやすい弱い糸を使います。この「仕付け」の段階で手を抜くときれいに仕上がりに

「しつけ」とは、子どものよりよい生活習慣や人とかかわる力、感情や意思を伝える力などを獲得し、自立していくための大まかな道筋を親が示してあげることです。子どもの自由や安心できる場を奪わず、自信をもって生きていけるよう、親が見守ってあげましょう。

◆生涯学習課 ☎(21)2490



相談業務の案内

相談は気軽にどうぞ 相談は無料で、秘密は厳守します。住所が市内の方であれば、どこの窓口でも相談できます。

相談	日時	場所/問合せ先
○市民法律相談(事前に要予約)(弁護士が法的な見解等を助言)	9月9日(金) 10:00~12:00	本庁舎/市民生活課☎(21)2122
	9月14日(水) 10:00~12:00	西方総合支所/西方市民生活課☎(92)0308
	9月15日(木) 10:00~12:00	大平隣保館☎(43)6611 ☎0120-46-7830
	9月23日(金) 10:00~12:00	本庁舎/市民生活課☎(21)2122
	10月7日(金) 10:00~12:00	岩舟健康福祉センター 遊楽々館/岩舟市民生活課☎(55)7763
	10月12日(水) 10:00~12:00	都賀総合支所/都賀市民生活課☎(29)1124
	10月14日(金) 10:00~12:00	本庁舎/市民生活課☎(21)2122
○総合相談(行政・人権・家庭児童・青少年)	9月9日(金)23日(金) 10:00~12:00	本庁舎/市民生活課☎(21)2122
	9月9日(金) 10:00~12:00	本庁舎/市民生活課☎(21)2122
○合同相談(行政・人権・心配・困りごと)	9月13日(火) 9:30~11:30	大平地域福祉センター ふるさとふれあい館/大平市民生活課☎(43)9211
	9月27日(火) 9:30~11:30	社会福祉協議会都賀支所/都賀市民生活課☎(29)1124
	9月20日(火) 13:00~15:00	西方総合支所/西方市民生活課☎(92)0308
○市民相談(日常生活の問題など)	9月8日(木) 13:30~15:30	岩舟健康福祉センター 遊楽々館/岩舟市民生活課☎(55)7763
	月~金曜日 9:00~17:00	本庁舎市民相談室/市民生活課☎(21)2122
○消費生活相談	月~金曜日 9:00~16:00	入舟庁舎/消費生活センター☎(23)8899
○年金相談	9月13日(火) 10:00~12:00	大平隣保館☎(43)6611 ☎0120-46-7830
	9月17日(土) 20:00~22:00	大平隣保館☎(43)6611 ☎0120-46-7830
○外国人相談	月~金曜日 8:30~17:15	大平隣保館☎(43)6611 ☎0120-46-7830 厚生センター☎(24)2444 人権・男女共同参画課☎(21)2161
	10月12日(水) 10:00~12:00	藤岡公民館/人権・男女共同参画課☎(21)2161
○いじめ相談電話(土・日・祝日・時間外は留守番電話・FAX)	月~金曜日 9:00~17:00	本庁舎/青少年育成センター☎(24)0667 FAX(21)2690
	月~金曜日 9:00~17:00	本庁舎/青少年育成センター☎(23)6566 FAX(21)2690
○家庭児童相談(0~17歳の子どもとその家族)	月~金曜日 9:00~16:00	本庁舎/家庭児童相談室(子育て支援課内)☎(21)2227
	月~金曜日 9:00~16:00	本庁舎/子育て支援課☎(21)2229
○ドメスティック・バイオレンス相談(配偶者等からの暴力)	月~金曜日 9:00~16:00	本庁舎/子育て支援課☎(21)2229
	月~金曜日 8:30~17:15	本庁舎/障がい児者相談支援センター(障がい福祉課内)☎(21)2235、(21)2236、(21)2208
○就労支援相談(事前に要予約)(40歳未満の就労相談)	第1・3月曜日(祝日を除く) 13:00~21:00	栃木勤労青少年ホーム☎(22)3113
	第1・3土曜日(祝日を除く) 17:00~21:00	
	第2・4月曜日(祝日を除く) 13:00~21:00 第1・3土曜日(祝日を除く) 13:00~16:00	大平勤労青少年ホーム☎(43)5191

「食べられるのに捨てられる」「食品ロス」を減らそう

「食品ロス」とは、売れ残りや期限切れの食品、食べ残しなど、まだ食べられるのに捨てられている食品のことをいいます。日本では年間500万トン、800万トンにも上り、日本人1人当たりに換算すると、毎日おにぎり約1~2個分を捨てている計算になります。多くの食料を輸入に頼っているが、こうした「もったいない」状況が同時に生じているのです。

食品ロスを減らすためには、私たち一人ひとりが食品ロスについて考え、食べ物を大切に作る小さな行動を積み重ねて行くことが大切です。

【食材を「買」過剰に「使」切る「食」切る】

値段が安いからといって食材を買いすぎたり、在庫があるのを忘れて同じ食材を買ってしまうことはありませんか。これは結局使い切れずに食材を腐らせてしまう原因にもなります。買い物の前には

食品の在庫を確認し、必要なものだけを買うようにして、買ったものは使い切る・食べ切るようにしましょう。

外食の場合は、注文時に料理のボリュームや食材を確認し、量を少なめにできるか、食べられない食材があれば抜くことができるかとお願ひしてみて、無駄な食べ残しを減らしましょう。

【残った食材は別の料理に活用】

食べ残しなどを減らすために、料理は食べられる量だけ作るようにしましょう。食べ切れずに残ってしまった場合は冷蔵庫に保存し、早めに食べましょう。中途半端に残った別の料理に活用するなど、食べ切る工夫をしてみましょう。

また、この時期は細菌が原因となる食中毒が多く発生しています。「食品ロス」のことを考えすぎて食中毒にならないように、食中毒予防の3原則である「菌をつけない」「菌を増やさない」「菌を殺す」を守りましょう。

◆問合せ先 消費生活センター (入舟庁舎) ☎(23)8899

各課からのお知らせ

リサイクルの第一歩
再生品の抽選販売

とちぎクリーンプラザでは、粗大ごみとして集められた家具や自転車などの中から使用できるものを選んで再生し、販売しています。

◆再生品の展示期間 毎月1日～15日まで(日曜祝日を除く) 9時～16時

◆場所 とちぎクリーンプラザ管理棟2階(梓町)

◆対象 市内在住の18歳以上の方

◆申込方法 毎月の展示期間中に、申込用紙に必要事項を記入のうえ申し込み下さい。(1人2点まで)

◆抽選会 毎月16日(日曜祝日)にあたる場合は翌開庁日)の10時から公開抽選。

◆再出品の引渡し 当選した方は、抽選月の日曜祝日を除く月末(12月は28日)までに当選通知と代金を持参して、とちぎクリーンプラザに取りに来てくださ

◆問合せ とちぎクリーンプラザ ☎(31)2446

小規模工事等契約希望者
登録のお知らせ

市が発注する小規模な工事や修繕でその内容が軽易なもの(契約金額が50万円未満)について、受注・施工を希望する方を登録し、積極的に業者選定の対象とすることにより、市内業者

の受注機会の拡大を図る制度です。登録を希望する方は、必ず手続きください。

◆対象 市内に主たる事業所(本社、本店)または住所(住民登録)を有し、市税を完納している方。ただし、次のいずれかに該当する場合は登録できません。

- ①成年被後見人および被保護人
- ②破産者で復権を得ていない方
- ③市建設工事入札参加資格者名簿に登録されている方
- ④希望する業種を履行するために必要な資格、免許等を有しない方

◆登録できる業種 登録できる業種は、建設業法で定める業種(29業種)のうち3業種まで

◆登録申請の受付期間 8月22日(月)～9月16日(金)(土日祝日を除く)

◆登録有効期間 10月1日～平成30年9月30日※ただし、10月1日以降に申請された方は登録になった日から平成30年9月30日までとなります。

◆登録申請の方法 小規模工事等契約希望者登録申請書(本契約検査課窓口、市ホームページからダウンロード可)に次の①②等の必要書類を添付し、直接または郵送により

提出。

①税の完納証明書(法人の場合は法人の証明書、個人の場合は代表者個人の証明書)

②希望する業種を履行するために必要な資格、免許等を証明する書類の写し

※現在登録をされている方については、申請書を郵送します。

◆提出・問合せ 栃木市役所契約検査課 ☎(21)2362

◆個人番号カード(マイナンバーカード)の交付申請 昨年、市内に住民登録のある全ての方宛てにマイナンバーの通知カード(紙のカード)を送付しましたが、希望する方には通知カードに代えて、個人番号カード(顔写真付きのICカード)を初回無料で作成します。

市役所の開庁日でも、全国のコンビニなどで住民票、印鑑登録証明書、所得証明書、住民税決定通知書が取得できる便利なカードです。この機会にぜひ申請ください。

◆問合せ 市民生活課 ☎(21)2126

◆一灯減式信号機の撤去 国の指針に基づき、一灯減式信号機を順次撤去

し、一時停止の高輝度標識(明るく見やすい標識)や路面の表示による規制に変更をします。交通事故防止のため、交差点では確実な安全確認をし、充分注意して通行してください。

◆問合せ 栃木警察署 ☎(25)0110
本 交通防犯課 ☎(21)2151

◆ご注意ください
小型家電として回収できない品目があります

今年度より小型家電の収集をはじめましたが、次の品目は小型家電としては収集できません。分別にご協力をお願いいたします。

- ①家電リサイクル対象品
- ②60cm以上の家電品(粗大ごみ)
- ③ホットカーペット(粗大ごみ)
- ④フロンガスの入っている除湿機(粗大ごみ)
- ⑤木製のスピーカー及び木製の時計(もやさないごみ)
- ⑥LED照明器具のLED電球・ランプ(もやさないごみ)
- ⑦家庭用ワインセラー
- ⑧家庭用ポータブル電気冷蔵庫・冷凍庫(車載用を含む)
- ⑨家庭用(ポータブル含む)保冷庫・冷温庫
- ※④は、60cm未満であつても粗大ごみです。
- ※①⑦⑧⑨は、60cm未満であっても家電リサイクル対象品です。家電リサイクル券を郵便局で購入して処分してください。
- ※家電品に入っている乾電池は有害ごみとして出してください。

◆環境課 ☎(21)2144

◆平成28年4月以降に生まれたお子さんの保護者の方へ
B型肝炎の予防接種が定期接種になります

10月1日から、B型肝炎の予防接種が予防接種法に基づく定期接種となり、無料となります。

◆対象者 平成28年4月以降に生まれたお子さん※B型肝炎母子感染予防の対象者を除く。

◆接種期間 生後1歳に至るまで

◆標準的な接種期間 生後2月に達した時から生後9月に達するまでの期間に、3回接種(初回接種から27日以上空けて2回目、初回接種から139日以上空けて3回目)。

◆接種方法 平成28年4月～7月生まれのお子さんは、9月中旬ごろに予防票を同封し郵送で通知します。8月以降に生まれたお子さんには、生後2月になる月初め頃に予防票を同封し郵送で通知します。市内の協力医療機関に予約をし、予防票に記入のうえ、母子健康手帳を持って接種を受けてください。

◆10月以前に接種した注射、定期接種を受けたものとみなして残りの接種を行います。

◆定期接種対象外のお子さんへのB型肝炎の接種費用一部助成事業(接種期間：生後2月～2歳に至るまで)は引き続き実施します。

◆市外での接種を希望する場合、事前に問合せ先へ。

◆問合せ 健康増進課 ☎(25)3511

◆9月21日から10月4日は「認知症普及啓発強化週間」です

日本は、かつてない「超高齢社会」を迎えています。この社会の重要な課題のひとつで老後の最大の不安が「認知症」です。

市では、左記のとおり市民特別講座を開催します。

◆日時 10月1日(土) 11時～12時 街頭啓発(カインズホーム大平店・ベイシア大平モール店)

◆対象 どのような意見発表会(ゆうゆうプラザ)

◆意見発表会の定員 80人

◆問合せ 本 人権・男女共同参画課 ☎(21)2161

◆9月10日は「下水道の日」

市では、より衛生的で快適な生活や、河川等の水環境の保全のために、下水道や農業集落排水が使える区域にお住まいの方に、速やかな下水道への接続を願っています。

◆市に登録された下水道排水設備指定工事店へ依頼ください。なお、市では接続工事に要する資金の融資ありません(利子補給)を行っています。

◆問合せ ※公共下水道及び、西方地域で農業集落排水を利用して井戸水を使用している世帯、または大平地域・藤岡地域で農業集落排水を使用している世帯は、使用人数により使用料が変わります。使用人数が変更になったときは、問合せ先へ連絡ください。

◆問合せ 本 下水道業務課 ☎(21)2290

◆9月21日(水)～30日(金) 秋の交通安全運動

「マナーアップ!あなたが主役です」をスローガンに、秋の交通安全運動を行います。この機会に交通安全を意識すると共に、交通事故のない安全で住みよい社会の実現のため、交通安全を遵守し、交通事故「0」を目指しましょう!

◆問合せ 本 交通安全防犯課 ☎(21)2151

◆中学生の一日人権擁護委員」活動

市内の中学生が「一日人権擁護委員」となり、人権意識の高揚を図るため、街頭啓発と人権問題の意見発表会を行います。

◆日時 10月1日(土) 11時～12時 街頭啓発(カインズホーム大平店・ベイシア大平モール店)

◆対象 どのような意見発表会(ゆうゆうプラザ)

◆意見発表会の定員 80人

◆問合せ 本 人権・男女共同参画課 ☎(21)2161

◆9月10日は「下水道の日」

市では、より衛生的で快適な生活や、河川等の水環境の保全のために、下水道や農業集落排水が使える区域にお住まいの方に、速やかな下水道への接続を願っています。

◆市に登録された下水道排水設備指定工事店へ依頼ください。なお、市では接続工事に要する資金の融資ありません(利子補給)を行っています。

◆問合せ ※公共下水道及び、西方地域で農業集落排水を利用して井戸水を使用している世帯、または大平地域・藤岡地域で農業集落排水を使用している世帯は、使用人数により使用料が変わります。使用人数が変更になったときは、問合せ先へ連絡ください。

◆問合せ 本 下水道業務課 ☎(21)2290

◆9月21日(水)～30日(金) 秋の交通安全運動

「マナーアップ!あなたが主役です」をスローガンに、秋の交通安全運動を行います。この機会に交通安全を意識すると共に、交通事故のない安全で住みよい社会の実現のため、交通安全を遵守し、交通事故「0」を目指しましょう!

◆問合せ 本 交通安全防犯課 ☎(21)2151

◆中学生の一日人権擁護委員」活動

市内の中学生が「一日人権擁護委員」となり、人権意識の高揚を図るため、街頭啓発と人権問題の意見発表会を行います。

◆日時 10月1日(土) 11時～12時 街頭啓発(カインズホーム大平店・ベイシア大平モール店)

◆対象 どのような意見発表会(ゆうゆうプラザ)

◆意見発表会の定員 80人

◆問合せ 本 人権・男女共同参画課 ☎(21)2161

★オープンキャンパス開催★
開催日程 9/10(土)・9/24(土)
実施会場:各学校の校舎内に開催
マロニエ医療福祉専門学校
小山歯科衛生士専門学校

個人・法人・相続に関する
国税、地方税の申告・遺言・会社設立相談対応します。
篠木税務会計事務所
税理士 篠木 一夫
税理士 渡邊 敬

まだまだ暑い日が続きますが...
車の空気圧、バッテリーの点検は
もちろん今のうちにスタッドレス
タイヤの点検もおきましょう!
ヴォルテックス
タイヤショップ VORTEX 株式会社 若色商会
栃木市城内町2-40-1 TEL 0282-22-8844
定休日/年中無休(お盆と年末年始除く) 営業時間/AM9:30~PM7:00

救急医療を守るために
9月9日は救急の日

近年「平日・昼間は仕事があるから」「昼間は病院が混んでいるから」などの理由で、休日や夜間に救急病院を受診する方が増えていますが、緊急性の高い患者さんの治療に支障をきたすうえ、救急医療にたずさわらる医師や医療スタッフの負担となり、救急医療体制を維持できなくなるおそれがあります。

国では、救急医療および救急業務に対する住民の正しい理解と認識を深めるため、毎年9月6日から12日までの1週間を「救急医療週間」、そのうち9月9日を「救急の日」としています。この機会に、救急医療の利用について正しく理解しましょう。

●普段から心がけること

- ①なるべく医療機関の通常の診療時間内に受診する。
- ②「かかりつけ医」をもつ。病気がなったときの初期治療や、健康に不安を感じたときに相談できる、身近な医師を探しておく。
- ③休日や夜間の急な病気で比較的軽微な場合、栃木地区急患センターを利用する。

◆栃木地区急患センター

市が設置し、栃木市医師会に管理運営を委託する施設です。開業医による当番制で、自身の診療所終了後に駆けつけ、毎日多くの患者さんの診療に当たっています。今年度より日曜日夜間に小児科医による小児救急も実施しています。

平常に多く、平成27年度の患者数は延べ5,816人でした。平均患者数は夜間一日当たりで6人、休日一日当たりでは60人にもなります。「栃木地区急患センター」が安定して医療を提供できるよう、適正な利用にご理解とご協力をお願いします。

◆問合せ

健康増進課 ☎(25)3511

8月30日～9月5日
建築物防災週間

建築物の維持保全を適正に実施することは、思わぬ事故を防ぎ、地震や火災等の災害時の被害を軽減し、建築物の寿命を長持ちさせることにつながります。この機会に建築物等の安全確認を行いましょ。

◆火事の時、安全に避難できますか？

廊下、階段、バルコニー等に物を置いたり、防火シャッターの下や防火戸のまわりに物を置いたりすると、火災が発生したときに、火災が発生したときに防火戸が閉まらなくなったり、避難が出来なくなると、被害を大きくする原因となります。

□建物の外壁は安全ですか？

外壁は、年数が経過すると劣化し、ひび割れや腐食等が発生します。そのまま放置すると外壁材の落下により思わぬ事故が発生し、社会的な責任を問われる場合もあります。日頃から点検し、異常が認められたときは早急に補修・改修を行いましょ。

□建築設備は安全ですか？

換気設備、排煙設備、非

常用照明、給排水設備等の事故防止のため、日頃の点検と定期的な検査を実施しましょ。

□エレベーター、エスカレーター等は安全ですか？

昇降機等の日常の維持保全を怠ると、エレベーターの中に閉じ込められるなどの思わぬ事故が発生する場合があります。日常の点検と定期検査を実施することが大切です。

※市では昭和56年5月以前に建てられた木造住宅の耐震診断・耐震改修等に対する助成事業も行っています。詳しくは問合先へ。

◆問合先

本建築課 ☎(21)2441

国民年金のお知らせ

◎障害基礎年金

病気やケガで障がいが残ったとき、障害基礎年金が支給される場合があります。

◆概要

障がいの原因となった病気やケガの『初診日』が65歳未満の方が、一定の障がいの状態になったときに支給されます。ただし、老齢基礎年金を受給している方は、障害基礎年金の請求ができない場合があります。

◆年金額(月額)

○1級障がい 975, 125円

○2級障がい 780, 100円

※障害者手帳の等級とは異なります。

◆年金受給要件

初診日のある月の前々月までの被保険者期間のうち保険料の未納が3分の1以上ある場合は、障害基礎年金の請求はできません。

◆必ず事前に相談を 初診日が国民年金期間中または20歳前の場合は、本保険医療課または各総合支所へ。相談の際には、初診日と通院歴をお調べのうえ、年金手帳をお持ちください。初診日が厚生年金期間中又は第3号被保険者期間中の場合の相談先は、年金事務所になります。

◆問合先

本保険医療課 ☎(21)2134
栃木年金事務所 ☎(22)4134

◎退職後の国民年金手続き

退職をしたときは、国民年金に加入する届出が必要です。

◆届出が必要な方

20歳以上60歳未満の方で、厚生年金適用事業者等を退職した方およびその退職者に扶養されていた配偶者

◆届出期限

退職日の翌日から14日以内

◆必要なもの

健康保険・厚生年金喪失証明書、年金手帳、印鑑、免除申請をする方は雇用保険被保険者離職票

◎国民年金保険料は、月額

16,260円です。届出をしないと、将来年金が受け取れなかったり、年金の額が少なくなってしまうこともあります。

◆問合先

本保険医療課 ☎(21)2134

ご利用ください
住宅用太陽光設置費の補助

市では、住宅用の太陽光発電システムを設置した方に補助金を交付しています。

◆補助額

1kw 25,000円

◆補助限度

4kw 100,000円

◆申請方法 申請書は市ホームページのほか、環境課、各総合支所市民生活課にあります。その他詳細は問合先へ。

◆問合先

本環境課 ☎(21)2141
☎(21)2366

家屋調査にご協力ください

平成28年中に新築(または増築)した建物に対して、平成29年度から固定資産税などが課税されます。該当の建物に対して職員が訪問し、調査をします。調査時間は一戸あたり30分～1時間程度です。なお、床面積・構造に関わらず、物置や車庫なども課税対象となる場合があります。

◆建物を取り壊した場合

また、次の場合には住宅用地の特例措置が受けられなくなる場合がありますので連絡をお願いします。

◎資産税課窓口または市ホームページの電子申請システム等により「家屋減失届」を提出してください。

◆建物の用途を変更した場合

本資産税課へ用途を変更した旨を連絡ください。

◆問合先

本資産税課 ☎(21)2272

法定外公共物(赤道、水路等)利用(使用)の際のお願い

市所有の法定外公共物の適正な管理を図るため、法定外公共物を利用した工作物、構造物などの設置行為、並びに用途廃止、払下げなどは市の許可が必要です。また、法定外公共物を損傷したり、無断で使用したりするなどの場合には、5万円以下の過料が課せられる

平成29年度就学児の就学時健康診断

平成29年4月に小学校に入学するお子さんの健康診断を、表のとおり行います。断を、表のとおり行います。

◆対象 平成22年4月2日から平成23年4月1日生ま

◆問合先

本保健給食課 ☎(21)2482

地域	場所	実施日	受付時間
栃木	吹上小	9/15(木)	13:30~13:50
	皆川城東小	9/23(金)	
	千塚小	9/26(月)	
	栃木第四小	9/27(火)	13:20~13:40
	南小	9/28(水)	
	栃木第五小	10/6(木)	
	大宮北小*1	10/7(金)	
	寺尾小	10/13(木)	13:30~13:50
	栃木中央小	10/18(火)	
	国府北小*2	10/19(水)	
栃木保健福祉センター*3	10/20(木)	13:10~13:30	
大平中央小	9/16(金)		
大平	大平西小	10/4(火)	13:15~13:35
	大平東小	10/5(水)	
	大平南小	10/19(水)	
藤岡	赤麻小	9/29(木)	13:10~13:30
	部屋小	10/3(月)	
	三鴨小	10/12(水)	
都賀	藤岡小	10/17(月)	13:20~13:40
	合戦場小	10/5(水)	
西方	家中小	10/12(水)	13:10~13:30
	赤津小	10/14(金)	
岩舟	西方小*4	9/30(金)	12:50~13:05
	小野寺南小*5	9/29(木)	
	静和小	10/11(火)	
	岩舟小	10/26(水)	13:30~13:50

★1 大宮南小・国府南小、真名
★2 大宮北小・国府北小、小野寺北小
★3 大宮南小・国府南小、真名
★4 西方小
★5 小野寺南小

◆市内の小規模特認校 大宮南小、国府南小、真名子小、小野寺北小

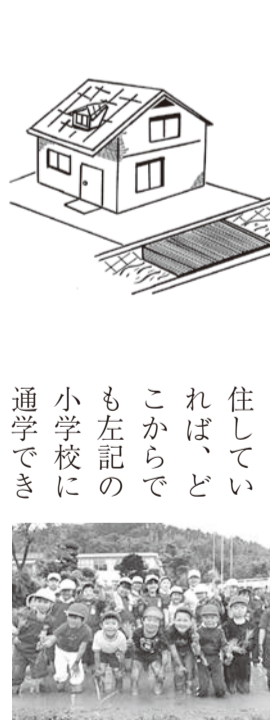

◆問合先 本学校教育課 ☎(21)2472

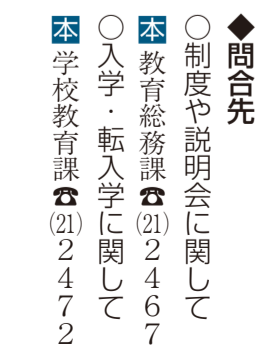

危険物取扱者試験のお知らせ

日時 11月6日(日)
場所 栃木工業高等学校(岩出町)
対象 受験資格 甲種は資格が必要。乙種・丙種は資格の制限なし。
申込 電子申請 9月2日(金)
書面申請 9月5日(月)
16日(金)
※詳細は問合先へ。

問合先 (一財)消防試験研究センター
栃木県支部
028-624-1022
(2)0072
消防本部予防課

巴波川一斉清掃

主催 河川愛護会、自治会連合会、地域クリーン推進員連合会
協力団体 栃木市建設業協同組合
日時 10月1日(土) 7時~8時
場所 蟹田橋(大町)
JR両毛線高架橋

問合先 栃木市河川愛護会事務局
(本)道路河川維持課内
(2)2408

寄附の御礼

卓球台の寄附ありがとうございました
栃木市卓球協会より、卓球競技の普及発展のため、卓球台5台の寄附をいただきました。こちらは、栃木市総合体育館で活用させていただきます。

問合先 本公園緑地課(2)2778

大型土のうの寄附、あり

がとうございました

一般社団法人栃木県建設業協会下都賀支部様より、災害発生時の応急対策に役立ててほしいと大型土のう2,000袋(160万円相当)の寄附をいただきました。今後の災害に備えて活用させていただきます。



栃木県建設業協会 下都賀支部様

地域福祉基金への寄附ありがとうございます

福祉の増進に役立てて欲しいと、地域福祉基金への寄附をいただきました。このため役立てられます。福祉チャリティーさつき会会長 河藤恵美加様

問合先 福祉総務課(2)2201
(2)2408

募集

栃木市シニアプロモーションデザイン策定懇談会参加者募集

本市のシニアプロモーションの方向性を定め、基本的な方針となる「栃木市シニアプロモーションデザイン」を策定するに当たり、市民から幅広く意見を戴くため、懇談会の参加者を募集します。

任期 第1回会議から平成29年3月末日(予定)
対象 応募資格・満18歳以上の市民で、本市のシニアプロモーションに興味

が有り、会議(10月中旬から12月中旬の平日に2回程度開催予定)に参加できる方

定員 2人
報酬 無し
応募方法 応募用紙(本)
シニアプロモーション課に有り。市ホームページからダウンロード可)に記入のうえ、9月13日(火)必着にて問合先まで(直接、郵送、メール、FAX可)。

問合先 〒328-8686
86(住所不要) 栃木市役所シニアプロモーション課
(2)2317 FAX(2)2673
city-promotion@city.tchigi.jp

路上喫煙の防止に関する懇談会

路上喫煙等の防止と市のより良い環境づくりについて、広く意見を求めるため、懇談会の参加者を募集します。

募集人数 若干名
応募資格 市内在住の方
任期 1年間
報酬 無報酬
応募方法 応募用紙(本)
環境課、各総合支所生活環境課に設置)に記載のうえ、問合先まで提出

募集期間 9月1日~9日(金)必着
問合先 環境課 (2)2141

栃木市中小企業・小規模企業振興会議の参加者募集

中小企業・小規模企業の振興に係る新規施策や条例の策定、(仮称)栃木市中小企業総合支援センターの設置などについて広く意見を求めるため、会議の参加者を募集します。

任期 依頼日から1年間

10月1日~平成29年9月30日

※会議は、議事案件が生じた際に、月に1~2回程度の頻度での開催(平日昼間)を予定

対象 平日の会議に参加できる、市内在住・在勤の満20歳以上の方(※2つ以上の市の審議会等の委員を兼務していないこと)
定員 2人(応募多数の場合は書類選考等により選出)
報酬等 無報酬
応募方法 応募申込書(本)
商工振興課に設置または市ホームページからダウンロード可)を直接または郵送にて問合先へ提出。9月19日(月)必着

本商工振興課(2)2372

栃木県知事選挙の期日前投票立会人募集

資格 市内に住所を有し、市の選挙人名簿に登録されている18才以上の方
従事日 11月4日(金)
日時 9月26日(月)19時~

場所 国府公民館(物社町)
※出店希望の方は必ず出席してください。(応募者多数の場合、市内の方を優先)

申込・問合先 8月21日(日)~9月10日(土)に出店申込書、取扱食品概要書、ちらし作成依頼書(市ホームページからダウンロード可)をとちぎ協働ま

申し込みは所得月額48万7千円までの方)
スカイハイツ平柳
3LDK(78・45平方メートル)
1戸 家賃6万9千円/月
3DK(70・23平方メートル)
1戸 家賃6万5千円/月
スカイハイツ川原田
3DK(73・77平方メートル)
2戸 家賃6万6千円/月
2戸 家賃6万6千円/月
※駐車場を利用する場合、家賃の他に駐車場料金(月2,700円/台)がかかります。

2LDK 1戸(4階)

特定公共賃貸住宅(スカイハイツ)
月額48万7千円までの方)
スカイハイツ平柳
3LDK(78・45平方メートル)
1戸 家賃6万9千円/月
3DK(70・23平方メートル)
1戸 家賃6万5千円/月
スカイハイツ川原田
3DK(73・77平方メートル)
2戸 家賃6万6千円/月
2戸 家賃6万6千円/月
※駐車場を利用する場合、家賃の他に駐車場料金(月2,700円/台)がかかります。

提出書類 出店申込書、取扱食品概要書(保健所提出用)、広告原稿
フリーマーケット(物品販売のみ、飲食物は不可)
募集数 20区画
参加費 1,000円
提出書類 出店申込書
☆共通事項
申込期間 9月5日(月)~9日(金) 8時30分~17時(土・日除く)
入居日 10月1日(土)
※都合により、募集住戸が変わることがあります。

本入居資格・条件等、詳細は左記へ(申込多数の場合は抽選)

場所 栃木市総合運動公園(川原田町)
説明会 9月26日(月)19時~
日時 9月26日(月)19時~

申込・問合先 8月21日(日)~9月10日(土)に出店申込書、取扱食品概要書、ちらし作成依頼書(市ホームページからダウンロード可)をとちぎ協働ま

申し込みは所得月額48万7千円までの方)
スカイハイツ平柳
3LDK(78・45平方メートル)
1戸 家賃6万9千円/月
3DK(70・23平方メートル)
1戸 家賃6万5千円/月
スカイハイツ川原田
3DK(73・77平方メートル)
2戸 家賃6万6千円/月
2戸 家賃6万6千円/月
※駐車場を利用する場合、家賃の他に駐車場料金(月2,700円/台)がかかります。

2LDK 1戸(4階)

特定公共賃貸住宅(スカイハイツ)
月額48万7千円までの方)
スカイハイツ平柳
3LDK(78・45平方メートル)
1戸 家賃6万9千円/月
3DK(70・23平方メートル)
1戸 家賃6万5千円/月
スカイハイツ川原田
3DK(73・77平方メートル)
2戸 家賃6万6千円/月
2戸 家賃6万6千円/月
※駐車場を利用する場合、家賃の他に駐車場料金(月2,700円/台)がかかります。

提出書類 出店申込書、取扱食品概要書(保健所提出用)、広告原稿
フリーマーケット(物品販売のみ、飲食物は不可)
募集数 20区画
参加費 1,000円
提出書類 出店申込書
☆共通事項
申込期間 9月5日(月)~9日(金) 8時30分~17時(土・日除く)
入居日 10月1日(土)
※都合により、募集住戸が変わることがあります。

本入居資格・条件等、詳細は左記へ(申込多数の場合は抽選)

場所 栃木市総合運動公園(川原田町)
説明会 9月26日(月)19時~
日時 9月26日(月)19時~

申込・問合先 8月21日(日)~9月10日(土)に出店申込書、取扱食品概要書、ちらし作成依頼書(市ホームページからダウンロード可)をとちぎ協働ま

申し込みは所得月額48万7千円までの方)
スカイハイツ平柳
3LDK(78・45平方メートル)
1戸 家賃6万9千円/月
3DK(70・23平方メートル)
1戸 家賃6万5千円/月
スカイハイツ川原田
3DK(73・77平方メートル)
2戸 家賃6万6千円/月
2戸 家賃6万6千円/月
※駐車場を利用する場合、家賃の他に駐車場料金(月2,700円/台)がかかります。

藤岡ちびっこまつり エプロン昔ばなし

日時 9月8日(木) 10時~11時30分(受付9時40分)
場所 藤岡公民館(藤岡町藤岡)
対象 未就園児と保護者
講師 間中一代氏
問合先 藤岡市民生活課 (62)0904

交通安全市民大会
交通ルールや交通マナーの向上を図るために交通安全市民大会を開催します。
一部 式典
二部 アトラクション(出演:仁支川峰子氏)
日時 9月24日(土) 14時~16時
場所 栃木文化会館(旭町)
問合先 交通防犯課(2)2151

藤岡観光いも掘り農園

甘くて大きく育ったさつまいも(ベニアズマ)を掘りに来ませんか?
日時 9月15日(木) 10月31日(月)
場所 小堀農園(藤岡町大前)
①横田農園(藤岡町大前)
②横田農園(藤岡町大前)
③佐山農園(藤岡町都賀)
(2)3645 (62)4273 (62)3455

入園料 1人350円で3株持ち帰れます。1株追加ごとに100円。
申込 希望日の10日前までに直接各農園へ。
問合先 藤岡産業振興課 (62)0907

申し込みは所得月額48万7千円までの方)
スカイハイツ平柳
3LDK(78・45平方メートル)
1戸 家賃6万9千円/月
3DK(70・23平方メートル)
1戸 家賃6万5千円/月
スカイハイツ川原田
3DK(73・77平方メートル)
2戸 家賃6万6千円/月
2戸 家賃6万6千円/月
※駐車場を利用する場合、家賃の他に駐車場料金(月2,700円/台)がかかります。

寺尾米づくり体験教室 秋の部

稲刈り、さつまいも掘り、もちつきを体験します。
※農作物の生育状況で内容が変更になる場合あり。
※参加者には後日詳細を連絡。
主催:寺尾まちづくり協議会
グリーンツーリズム部
日時 9月25日(日) 9時30分~13時頃※雨天決行
場所 寺尾公民館および周辺圃場等
対象 どなたでも
定員 40人(先着順)
参加費 2,000円※未就学児は無料(昼食・お土産つき)
申込 9月14日(水)まで
問合先 本農業振興課(2)2384

皆川地区ふれあい農業体験 秋の部
稲刈り、さつまいも掘り、餅つき、ハイキングを体験。
主催:皆川地区街づくり協議会
グリーンツーリズム部
日時 10月2日(日) 8時45分~14時30分※小雨決行
場所 皆川公民館および周辺ほ場
定員 40人(先着順)
参加費 中学生以上2,000円 小学生1,000円※未就学児無料(昼食・おみやげつき)
申込 9月23日(金)迄
※全3回参加者には皆川産コシヒカリ10kgプレゼント
問合先 本農業振興課(2)2384

皆川地区ふれあい農業体験 秋の部

稲刈り、さつまいも掘り、餅つき、ハイキングを体験。
主催:皆川地区街づくり協議会
グリーンツーリズム部
日時 10月2日(日) 8時45分~14時30分※小雨決行
場所 皆川公民館および周辺ほ場
定員 40人(先着順)
参加費 中学生以上2,000円 小学生1,000円※未就学児無料(昼食・おみやげつき)
申込 9月23日(金)迄
※全3回参加者には皆川産コシヒカリ10kgプレゼント
問合先 本農業振興課(2)2384

申し込みは所得月額48万7千円までの方)
スカイハイツ平柳
3LDK(78・45平方メートル)
1戸 家賃6万9千円/月
3DK(70・23平方メートル)
1戸 家賃6万5千円/月
スカイハイツ川原田
3DK(73・77平方メートル)
2戸 家賃6万6千円/月
2戸 家賃6万6千円/月
※駐車場を利用する場合、家賃の他に駐車場料金(月2,700円/台)がかかります。

ふるさと農業体験学習
「ふたつじま作り」
「ぶどう狩り」

◆日時 10月1日(土) 9時~15時(雨天決行)
◆場所 かかしの里(集合)、大平西地区農産加工所、道の駅みかも、小林一夫ぶどう園
◆対象 市内在住・在勤の方
◆定員 30人(定員を超えた場合抽選)
◆参加費 大人1,500円、小学生以下は無料
◆申込 所定の申込用紙(本)農業振興課及び各産業振興課窓口にて設置。市ホームページからダウンロード可)に記入のうえ、各窓口にて問合先へ。9月16日(金)必着

◆日時 10月22日(土) 13時~17時
◆場所 市内
◆対象 おおむね25歳~40歳
◆定員 男女各20人(定員を超えた場合は抽選)
◆参加費 男性4,000円、女性1,000円
◆申込 10月12日(水)まで
◆問合先 勤労者総合福祉センター ☎(27)7140

◆日時 9月15日(木) 10時~12時
◆場所 コスモスホール(岩舟町静)
◆対象 市内在住の方、栃木県女性教育推進連絡協議会会員
◆定員 150人(当日先着順)
◆問合先 岩舟町民の会(岩舟公民館) ☎(55)2500

◆日時 10月22日(土) 10時~11時
◆場所 勤労者総合福祉センター(今泉町1丁目)
◆対象 ハイハイ前(10カ月位まで)の乳児と親(予防接種後24時間以上経過している方)
◆定員 10組(先着順)
◆参加費 無料
◆申込 9月5日(月)~
◆持ち物 ヨガマットか厚手のバスタオル・飲み物・運動の出来る服装
*乳児はおむつ替えと授乳を済ませて参加下さい

〒328-0015 栃木市万町3-2-3
☎(20)82228 ☎(20)82227
✉k-museum@city.tochigi.jp

いきいき健康教室(栃木中央包括支援センター・長寿園共催事業) 受講者募集

健康づくりのための運動や、お口・栄養に関する講話や調理実習を行います。

◆日時 10月~平成29年3月までの第1・3金曜日(全12回) 10時~11時30分
◆場所 老人福祉センター(長寿園(蘭部町2丁目))
◆対象 運動制限のない(介護保険サービスを利用していない) 65歳以上の方で、6回以上継続して参加できる方
◆定員 15人(新規優先・先着順)
◆参加費 材料費実費、長寿園利用料
◆申込 9月2日(金)~6日(火)に長寿園へ直接(電話不可)
◆問合先 栃木中央包括支援センター ☎(21)2245

◆対象 市内在住の方(男の料理教室は男性のみ)
◆定員 各30人(新規優先・先着順)
◆参加費 長寿園利用料(各料理教室は材料費)
◆申込 長寿園へ直接(電話申込み不可)
健康料理教室・男の料理教室
↓9月2日(金)~6日(火)
健康体操教室・気功体操教室
↓9月5日(月)~10日(土)

◆場所 栃木市総合体育館(川原田町)
◆対象 市内在住・在勤者の初心者~中級者
◆定員 40人(先着順)
◆参加費 1人1,000円(当日会場で納入)
◆持ち物 体育館シューズ/ラケット(お持ちの方)
◆申込・問合先 9月1日(木)~10月11日(火)にスポーツ振興課(☎20930)へ。

◆日時 10月18日~11月22日の毎週火曜日(11月8日を除く/全5回)
◆日時 9月1日(木)~10月11日(火)にスポーツ振興課(☎20930)へ。

講座

◆草染め教室
タデを使ってストールを素敵な色に染めます。
◆日時 9月14日(水) 14時~15時30分
◆場所 大平隣保館(大平町新)
◆対象 市内在住・在勤の方
◆定員 20人(先着順)
◆参加費 1,500円
◆申込 9月1日(木)~6日(火) 平日9時~17時まで
◆問合先 大平隣保館 ☎(43)6611

◆「はじめての俳句」教室
◆講師 藤岡文化団体連絡協議会 文芸愛好会会員
◆日時 9月21日(水)~平成29年1月18日(水)の第3水曜日(全5回) 13時30分~15時
◆場所 藤岡公民館(藤岡町藤岡)
◆定員 20人
◆参加費 実費
◆申込 8月29日(月)~9月9日(金)の平日に問合先に直接または電話
◆問合先 藤岡公民館 ☎(62)4321

◆古文書入門講座
初めて古文書に触れる方を対象に入門講座を開催します。江戸期の文書を読み解き、当時の記録や様子を探ってみませんか?
◆日時 10月27日(木)、11月10日(木)、18日(金)、12月15日(木)、平成29年1月12日(木)、19日(木)、27日(金)、2月2日(木) 14時~15時30分(全8回)
◆場所 國學院大學栃木学園教育センター(栃木駅北口)
◆講師 坂本達彦先生
◆定員 30人(定員を超えた場合は抽選)
◆費用 500円(資料代)
◆申込 9月1日(木)~30日(金)(必着)に、住所、氏名、電話番号を記入のうえ、郵送、FAX、メールにて問合先へ。

◆老人福祉センター 長寿園講座(後期)
○健康料理教室 毎月第2水曜日、10時~12時
○男の料理教室 毎月第4火曜日、10時~12時
○健康体操教室 毎月第1・3水曜日、10時~11時30分
○気功体操教室 毎月第2・4水曜日、14時~16時
◆場所 老人福祉センター(蘭部町2丁目)

◆大平勤労青少年ホーム・28年度後期講座受講生募集
◆場所 講座により異なります。詳細は問合先へ。
◆対象 市内在住・在勤の方
◆受講料 無料(教材費は実費、利用者会費500円)
◆受付時間 平日13時~21時まで(受付時に日程表配布)
◆申込・問合先 8月29日(月)から大平勤労青少年ホーム窓口へ直接申し込み(☎(43)5191)

◆ふれあいBBQパーティー
~秋の訪れ、輝く出会い~
☆恋の始まり☆

◆ふれあいパーティー
~蔵の街めぐり~
あなたに繋がる...赤い糸~

◆サイエンススクールin栃工
高校生の支援を受けながら、赤外線センサーを搭載したロボット作りに挑戦。
◆日時 10月1日(土) 9時~12時
◆場所 栃木工業高等学校(岩出町)
◆対象 市内小学校4~6年生
◆定員 20人(定員を超えた場合は抽選)
◆参加費 決定後、募集チラシに掲載。
◆申込 8月29日(月)~9月7日(水)
◆問合先 生涯学習課 ☎(21)2489

◆ボランテア講師による『ミニミニおやこガ』

◆老人福祉センター

◆大平勤労青少年ホーム

◆ふれあいBBQパーティー
~秋の訪れ、輝く出会い~
☆恋の始まり☆

◆日時 10月1日(土) 9時~15時(雨天決行)
◆場所 かかしの里(集合)、大平西地区農産加工所、道の駅みかも、小林一夫ぶどう園
◆対象 市内在住・在勤の方
◆定員 30人(定員を超えた場合抽選)
◆参加費 大人1,500円、小学生以下は無料
◆申込 所定の申込用紙(本)農業振興課及び各産業振興課窓口にて設置。市ホームページからダウンロード可)に記入のうえ、各窓口にて問合先へ。9月16日(金)必着

◆草染め教室
タデを使ってストールを素敵な色に染めます。
◆日時 9月14日(水) 14時~15時30分
◆場所 大平隣保館(大平町新)
◆対象 市内在住・在勤の方
◆定員 20人(先着順)
◆参加費 1,500円
◆申込 9月1日(木)~6日(火) 平日9時~17時まで
◆問合先 大平隣保館 ☎(43)6611

◆「はじめての俳句」教室
◆講師 藤岡文化団体連絡協議会 文芸愛好会会員
◆日時 9月21日(水)~平成29年1月18日(水)の第3水曜日(全5回) 13時30分~15時
◆場所 藤岡公民館(藤岡町藤岡)
◆定員 20人
◆参加費 実費
◆申込 8月29日(月)~9月9日(金)の平日に問合先に直接または電話
◆問合先 藤岡公民館 ☎(62)4321

◆古文書入門講座
初めて古文書に触れる方を対象に入門講座を開催します。江戸期の文書を読み解き、当時の記録や様子を探ってみませんか?
◆日時 10月27日(木)、11月10日(木)、18日(金)、12月15日(木)、平成29年1月12日(木)、19日(木)、27日(金)、2月2日(木) 14時~15時30分(全8回)
◆場所 國學院大學栃木学園教育センター(栃木駅北口)
◆講師 坂本達彦先生
◆定員 30人(定員を超えた場合は抽選)
◆費用 500円(資料代)
◆申込 9月1日(木)~30日(金)(必着)に、住所、氏名、電話番号を記入のうえ、郵送、FAX、メールにて問合先へ。

◆老人福祉センター 長寿園講座(後期)
○健康料理教室 毎月第2水曜日、10時~12時
○男の料理教室 毎月第4火曜日、10時~12時
○健康体操教室 毎月第1・3水曜日、10時~11時30分
○気功体操教室 毎月第2・4水曜日、14時~16時
◆場所 老人福祉センター(蘭部町2丁目)

◆大平勤労青少年ホーム・28年度後期講座受講生募集
◆場所 講座により異なります。詳細は問合先へ。
◆対象 市内在住・在勤の方
◆受講料 無料(教材費は実費、利用者会費500円)
◆受付時間 平日13時~21時まで(受付時に日程表配布)
◆申込・問合先 8月29日(月)から大平勤労青少年ホーム窓口へ直接申し込み(☎(43)5191)

曜日	講座名	定員	開催日	開催時間	教材費等(自己負担)	回数
月	ZUMBA	25人	10/3~	19:00~	体育館シューズ、飲み物、タオル	15回
	書道	15人	10/3~	19:00~	教本代6ヶ月3,600円	15回
火	ボディメイクヨガ	25人	10/4~	19:00~	ヨガマット、飲み物、タオル	15回
	ゴルフ	20人	10/4~	19:00~	ボール代実費、ゴルフセット	12回
水	着付	15人	10/5~	18:30~	初心者のみテキスト4,180円、着物	10回
	テニス	20人	9/14~	19:00~	ボール代500円、ラケット、シューズ	12回
	ヒーリングヨガ	25人	10/5~	19:00~	ヨガマット、飲み物、タオル	15回
木	英会話	15人	10/13~	19:00~	辞書、筆記用具	10回
	骨盤美容整体	20人	10/6~	19:00~	ヨガマット、飲み物、タオル	10回
金	料理華道	15人	10/7~	18:30~	15回分材料費8,000円	15回
	エアロビクス	15人	10/14~	19:00~	1回分花代900円	8回
	エアロビクス	25人	10/7~	19:00~	ヨガマット、体育館シューズ、タオル	15回
土	ゴスペル	20人	9/30~	19:00~	筆記用具、飲み物	8回
	ハタヨガリラクセス	25人	10/1~	14:00~	ヨガマット、飲み物、タオル	15回

ウイングとちぎ第2期定期講座表

曜日	講座名	定員	教材費	開講日	回数
月	中級英会話	15人	無料	9/12~11/14	8回
火	スタイリッシュ・ヨガ	20人	無料	9/20~11/8	8回
	バドミントン	20人	1,000円	9/20~11/8	8回
水	初心者のための資産運用入門編	15人	無料	9/14	1回
	ストレッチ&エアロビクス	20人	無料	9/21~11/30	10回
	ソフトバレーボール	20人	無料	9/21~11/9	8回
木	ZUMBAフィットネス	25人	無料	9/8~11/24	10回
金	ベリーダンス	20人	無料	9/23~11/25	10回
	花咲く書道	8人	980円	9/16	1回
土	フラダンス	20人	無料	9/10~11/19	10回



時=日時 場=場所 対=対象
定=定員 費=費用 内=内容
申=申込み 問=問合せ

第23回日光水墨画会作品展
時 9月2日(金)~4日(日)9時30分~17時30分
※最終日は16時30分まで
場 栃木文化会館展示室(旭町)
問 日光水墨画会 酒巻 ☎(22)2064

栃木農業高校 岩舟農場ナシ狩り
時 9月3日(土)9時30分~(無くなり次第終了)
小雨決行、荒天の場合は次週へ延期
場 栃木農業高等学校 岩舟農場(岩舟町曲ヶ島)
内 ナシ狩りは収穫したものを量り売り、他にブドウ・コメの販売を予定
問 栃木農業高等学校 保足 ☎(22)0326

空き家問題110番
時 9月3日(土)10時~15時
内 空き家の相続、放置など、空き家問題の無料電話相談会
☎028-636-8050(相談電話番号:当日のみ)
問 栃木県司法書士会 ☎028-614-1122

とちぎ夢ファール助成事業
ラムサール条約湿地登録の日記念講演
時 9月4日(日)13時30分~16時30分(13時開場)
場 藤岡遊水池会館(藤岡町藤岡)
内 渡良瀬遊水池・湿地再生でできること~世界初の大規模実験場で~
テーマ1「渡良瀬遊水池を再生する価値創造的な取り組みとは」、テーマ2「水生生物から見た渡良瀬遊水池、生きものたちと遊ぶ」
申 問合せ先まで電話にて
問 渡良瀬遊水池を守る利根川流域住民協議会事務局 ☎(23)1078

シルバー人材センター入会説明会
時 ① 9月5日(月)13時30分~、② 9月6日(火)13時30分~、③ 9月7日(水)13時30分~
場 ① 北部事業所(都賀町原宿) ② 南部事業所(藤岡町大前) ③ 栃木公民館(日ノ出町)
内 市内在住で働く

意欲のある60歳以上の方
申 お住まいの地域の事業所へ。
栃木事務局 ☎(23)4165
南部事業所 ☎(62)1534
北部事業所 ☎(27)8812
大平連絡所 ☎(43)0155
西方連絡所 ☎(92)8390
岩舟連絡所 ☎(55)8358(大平、西方、岩舟連絡所8時30分~10時、15時15分~17時15分)
問 シルバー人材センター栃木事務局 ☎(23)4165

シルバー人材センター刃物研ぎ
時 9月21日(水)9時~12時(申込は11時30分まで)
場 栃木市保健福祉センター西側シルバーセンター作業所前(今泉町)
費 包丁類300円~
問 シルバー人材センター栃木事務局 ☎(23)4165

かぎ針で編む花びら模様の円座づくり
時 9月5日(月)・26日(月)13時~15時
場 栃木公民館(日ノ出町)
内 どなたでも
定 15人
費 1,900円
申 9月4日(日)までに電話で申込み
問 生涯学習人材バンク登録講師 須藤 ☎(23)7190

初心者書道体験教室
時 9月10日(土)・24日(土)9時~10時
場 E C Cハウス(国府北小学校前)
内 5歳児~中学3年生
定 20人
費 500円
申 不要
問 生涯学習人材バンク登録講師 宇賀神 ☎090-6150-5057

福祉のお仕事就職フェア
時 9月10日(土)13時~15時30分
場 栃木文化会館(旭町)
内 どなたでも
内 福祉施設・事業所との個別面談。相談員による総合相談。
問 栃木県社会福祉協議会 ☎028-643-5622

無料調停相談会
時 9月13日(火)10時~15時
場 栃木公民館(日ノ出町)
内 交通事故、土地・家屋、サラ金、隣家とのトラブル、離婚、離縁、相続、家庭内・親戚とのトラブルなど(参考資料がある場合は持参)
問 宇都宮地方・家庭裁判所栃木支部 ☎(23)0225

蔵の街うたごえ喫茶
時 9月17日(土)14時~16時
場 栃木文化会館小ホール(旭町)
内 どなたでも
費 500円(飲み物、歌集代)
申 当日自由参加
問 蔵の街うたごえ実行委員会 岩川 ☎(24)5868

栃木商工会議所「創業塾」
時 9月23日(金)、30日(金)10月6日(木)、14日(金)、20日(木)(全5回)各日18時~21時
場 栃木商工会議所(片柳町2丁目)
内 創業に興味・関心のある方、創業後間もない方
内 創業のノウハウを

習得!
問 栃木商工会議所 ☎(23)3131
とちぎ障害者合同就職面接会
時 9月23日(金)13時~16時
場 栃木商工会議所(片柳町2丁目)
内 県南地区での就職を希望する障がいをお持ちの方
申 事前に問合せ先へ
問 ハローワーク栃木(栃木公共職業安定所) ☎(22)4135

栃木市文化祭 市民囲碁大会
時 10月16日(日)
場 栃木文化会館大会議室(旭町)
費 1,500円(昼食、飲み物付き)
※当日支払い
内 ハンデ戦。詳細は当日説明。
申 10月8日(土)までに所定の申し込み用紙を提出
問 日本棋院・栃木支部 佐久間 ☎090-1123-7148

栃木県芸術祭美術展作品募集
時 作品搬入日 ①洋画、彫刻、工芸:9月24日(土)~25日(日) ②日本画、書道、写真:10月22日(土)~23日(日)各日10時~15時
場 ①栃木県立美術館 ②栃木県総合文化センター
内 高校生以上の県内在住・在勤または本県出身者の未発表作品
費 1部門4,000円(高校生2,000円)
申 募集要項は
内 文化課窓口・各公民館等
にあり。詳細は問合せ先へ。
問 栃木県文化協会事務局 ☎028-643-5288

バーベキュー de ビビッと♡♡
時 10月23日(日)10時~15時
場 かかしの里(大平町西山田)
内 30代~40代の独身者
定 男女各20人(定員を超えた場合は抽選)
費 男性4,000円女性3,000円
内 世話焼きお母さん(大平町商工会女性部)主催の婚活イベント。
申 大平町商工会へ申込書をFAX。ホームページも申込可。9月23日(金)まで。
問 大平町商工会 金子 ☎(43)7121

社会生活基本調査へのお願い
時 9月~10月
内 総務省統計局(栃木県)で行う国民の生活時間の配分等についての統計調査です。調査期間の9~10月に調査員が訪問した場合は、ご協力をお願いいたします。
問 栃木県統計課 ☎028-623-2246

健康づくり体験談募集
内 後期高齢者医療制度に加入している栃木県の被保険者
内 健康自慢のみなさんが実践している健康法を募集。各賞のほか、Q U Oカード500円分をプレゼント。詳細は問合せ先ホームページへ。
申 9月30日(必着)で問合せ先へ郵送またはメール
問 栃木県後期高齢者医療広域連合 ☎028-627-6805
URL http://www.kouikirengo-tochigi.jp

中学校卒業程度認定試験
時 試験日:10月27日(木)
内 対象者、出願方法等、詳細は問合せ先へ
申 9月9日(金)まで
問 栃木県教職員課 ☎028-623-3391

事業主の方へ
9月、10月は正社員就職強化月間
内 正社員求人は、よりよい人材を採用できる可能性が高まるほか、労働者が有する能力を十分に発揮することが期待でき、また計画的な人材の指導・育成ができます。問合せにて、専門のスタッフが各相談に応じます。
問 ハローワーク栃木(栃木公共職業安定所) ☎(22)4135

Eポートとウォーキングによる渡良瀬遊水池ツアー
時 10月2日(日)9時~13時
場 渡良瀬遊水池内
定 16人
費 3,000円
内 ①Eポートでの谷中湖周遊②語り部と共に旧谷中村役場跡等の見学と散策③郷土料理で昼食
申 9月1日(木)~30日(金)に問合せ先まで
問 藤岡まちづくり委員会 酒井 ☎090-3497-7764 五月女 ☎090-2209-1057

労働教育講座
時 10月4日(火)13時30分~15時30分
場 県小山庁舎(小山市犬塚)
定 100人
費 無料
内 テーマ「労働問題に関する重要判例と労働委員会のあっせん事例」
申 9月27日(火)までに問合せ先へ連絡
問 小山労政事務所 ☎0285-22-4032

栃木県芸術祭美術展イベント参加者募集
内 各種イベントが県立美術館と県総合文化センターで行われます。詳細は、県文化協会ホームページもしくは直接問合せ下さい。
問 県文化協会 ☎028-643-5288

福祉お仕事就職フェア(県南エリア)
時 9月10日(土)13時~15時30分
場 栃木文化会館(旭町)
内 求人事業所と個別面談、福祉の仕事に関する相談
問 県社会福祉協議会 ☎028-643-5622

手話通訳者養成ステップアップ講習会
時 9月20日(火)~平成29年3月7日(火)全12回10時~12時
場 とちぎ福祉プラザ(宇都宮市若草)
内 手話奉仕員養成講座修了者であり、手話通訳者養成講習会を受講する意思のある方
定 30人
申 9月3日(土)までに受講申込書を問合せ先まで(FAX、郵送可)
問 とちぎ視聴覚障害者情報センター ☎028-621-6208 FAX 028-627-6880

野木町健康福祉課
◆ 健康タウンのぎ宣言事業 記念講演会
「笑う体操」
己抄呼 Misako
心から笑って、心から泣ける。大笑いしながら家でもカンタンにできてしまう体操やコツを学びましょう!
◆ 日時 10月10日(月)13時20分~14時50分
◆ 場所 エニスホール
◆ 費用 無料 ※詳しくはお問い合わせください。
◆ 問合せ 野木町健康福祉課 ☎0280(57)4171

板倉町(群馬県)
秋の揚舟谷田川めぐり
船頭が一本の竹ざおを使い、木船の揚舟を鮮やかに操船しながら谷田川をゆっくり周遊します。舟の上から、水場いたくらの心休まる景色をお楽しみください。
◆ 期間 9月3日(土)~10月30日(日)の土日・祝日
◆ 時間 10~16時までの毎正時出航(45分間)
◆ 場所 群馬の水郷(板倉町岩田)
◆ 料金 一人1,000円(小学生以下無料)
◆ 問合せ 板倉町産業振興課 ☎0276(70)4040

古河市(茨城県)
浅野恭司・WITSTU DIO原画展
アニメ「進撃の巨人」などの総作画監督を担当した古河市出身のアニメーター浅野恭司さんと、浅野さんが所属するWITSTU DIOの原画の世界を紹介します。
◆ 期間 9月17日(土)~25日(日)
◆ 時間 9時~17時(入館は午後4時30分まで)
※9月25日は午後4時閉館。入館は午後3時30分まで。
◆ 費用 無料
◆ 場所 古河歴史博物館
◆ 問合せ 古河市生涯学習課 ☎0280(22)5111

加須市(埼玉県)
7月3日渡良瀬遊水池ラムサール条約湿地登録記念日「第4回渡良瀬遊水池まつり in KAZO」
◆ 日時 9月18日(日)10時~ ※荒天中止
◆ 場所 渡良瀬遊水池地下宮橋グラウンド(東武日光線柳生駅より徒歩10分)
◆ 内容 渡良瀬遊水池ウォーキング探索、環境学習ブース、渡良瀬遊水池および加須市PRブース、カヌー体験、模擬店、子どもの遊び場、ステージ発表など。
◆ 問合せ 加須市環境経済課 ☎0280(61)1205

文化芸術のお知らせ

日=日時 会=会場 料=料金 定=定員 対=対象 チ=チケット プ=プレイガイド
申=申し込み 開=開場時間 演=開演時間

栃木文化会館

☎ 23-5678

10th Anniversary 高嶋ちさ子 12人のヴァイオリニスト
「MUSE ~ Best 12 Harmony」

オリジナルコーナーや振り付けを加えた演奏など、“観ても、聴いても、美しく、楽しい”ヴァイオリン・アンサンブル。

日 12月18日(日) 開 14時30分 演 15時
会 大ホール 対 未就学児入場不可 料 全席指定5,000円(当日5,500円) 定 1,200人 申 発売中 プ 市内5文化会館、ぴあ、ローソン、CN、e+

おやこで楽しむコンサートとちぎdeクリスマス

「0歳からのコンサート」「3歳からのコンサート」
みんなが知ってるクリスマスソングがいっぱい!一緒に歌ったり遊んだり、いろんな楽器も登場!とちぎたちも来るよ!

日 12月17日(土) 演 「0歳からのコンサート」11時、「3歳からのコンサート」14時
会 小ホール 対 「0歳からのコンサート」年齢制限なし、「3歳からのコンサート」2

歳以下入場不可 定 各400人 料 全席指定 各公演とも、中学生以上1,500円/3歳以上小学生以下500円 ※2公演は、別々にチケットが必要 ※「0歳からのコンサート」2歳以下保護者ひざ上1人まで無料、座席を利用する場合は2歳以下でもチケットが必要 申 9月17日(土) 発売開始 プ 市内5文化会館、佐野市文化会館、小山市立文化センター、ぴあ

岩舟文化会館(コスモスホール)

☎ 55-7055

イリヤ・ラシュコフスキー
ピアノ・リサイタル

数々の国際コンクールで優勝を重ねるロシアの新鋭ピアニスト。

日 10月15日(土) 開 13時30分 演 14時
会 ホール 対 未就学児入場不可 料 全席指定一般3,000円 高校生以下1,500円 定 650人 申 発売中 プ 市内5文化会館、佐野市文化会館、小山市立文化センター、栃木県総合文化センター、ぴあ

とちぎ蔵の街美術館

☎ 20-8228

収蔵品展「風景との出会いー東京美術学校で学んだ6人の美術工芸家たちー」

併設展 平成27年度新収蔵品展

9月25日(日)まで

- 開館時間 9時~17時(入館は16時30分まで)
- 休館日 毎週月曜日(祝日の場合は開館し、翌日休館) 9月20日、23日

東京美術学校(現在の東京藝術大学)に学んだ、栃木市ゆかり、橋本邦助、高野薫邦、刑部人、鈴木賢二、田中一村、飯塚小齋といった美術工芸家たちがさまざまな風景と出会い、それらとどのように向き合ったのかを、約40点の作品で紹介いたします。

また、併設展として、清水登之のアメリカ、フランス時代の油彩画、飯塚琅玕齋の書など新収蔵品を展覧します。

○関連イベント

①ワークショップ

「親子で変身!不思議な動物」

紙を切ったり、折ったり、貼ったりして親子で仲良く不思議な動物に変身。

講師=青木世一 氏(造形作家)

日時=8月28日(日)10時~12時

会場=市役所本庁舎1階市民スペース

対象=5歳~12歳(保護者同伴)

参加費=500円(1組、材料費込み)

定員 10組(20人)(事前申込み、先着順)

申込 とちぎ蔵の街美術館へ

②担当学芸員によるギャラリートーク

日時=9月25日(日)14時~

*観覧券をお求めのうえ、美術館受付にお集まりください。



田中一村「武陵桃源図」
絹本着色 1926年 とちぎ蔵の街美術館蔵
©2016 Hiroshi Niijima



高野薫邦「蓮」紙本着色 1988年
とちぎ蔵の街美術館蔵

料金表

区分	料金
一般/大・高校生	300円(200円)
中学生以下	無料

※()内は、20人以上の団体割引料金 ※身体障害者手帳、療育手帳、精神障害者保健福祉手帳の交付を受けている方とその介護者1人は無料
*9月19日(月・祝)の敬老の日は、満65歳以上の方は観覧料無料。(年齢のわかるものをお持ちください。)

とちぎ蔵の街美術館(万町3-23 / ☎20-8228 / FAX 20-8227)
※駐車場はコエド市場南、大通り沿いの蔵の街駐車場をご利用ください。

藤岡文化会館

☎ 62-4351

とちぎシネマ倶楽部

「はなちゃんのみそ汁」

わたしたちをつなぐ、おいしくてあったかい記憶ー 広末涼子、滝藤賢一、出演。実話に基づく感動の物語をご家族そろってご覧ください。

日 9月4日(日)【1回目】開 10時 演 10時30分【2回目】開 13時30分 演 14時 会 ホール 対 制限なし 定 各1,000人 料 全席自由500円 ※3歳以上有料 申 発売中 プ 市内5文化会館、佐野市文化会館、小山市立文化センター

綾小路きみまろ笑撃ライブ!

あれから40年~中高年の皆様を笑いの渦に巻き込みます!

日 11月9日(水) 開 13時 演 14時 会 ホール 対 18歳以上 定 1000人 料 全席指定5,500円 申 発売中 プ 市内5文化会館

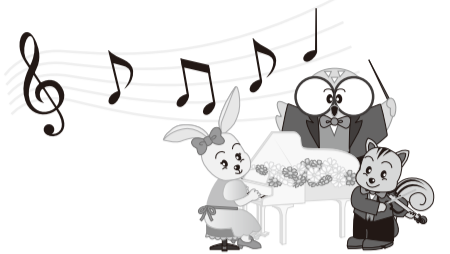

図書館コーナー

栃木図書館

☎ 22-3542

- (開館9時~19時30分/休館・金)
- ★おはなしひろば「読み聞かせ」
9月10日(土) 10時30分~11時
- 「わたしのワンピース」
- 9月24日(土) 10時30分~11時
- パネルシアター「花さかじいさん」
- 出演 おはなしボランティア
- 『りんごの会』

大平図書館

☎ 43-5234

- (開館9時~19時30分/休館・月)
- ★ミニコンサート
9月22日(木) 14時~15時

岩舟図書館

☎ 55-7055

- (開館9時~19時30分/休館・月)
- ★えほんデビュー
9月17日(土) 11時~11時30分
- 出演 ボランティア『あざみの会』
- 対象 赤ちゃん~未就園児
- ★としよかん民話のひろば
9月17日(土) 11時~11時30分
- 出演 民話美寿々会とちぎ支部
- ※参加自由

藤岡図書館

☎ 62-4889

- (開館9時~19時30分/休館・月)
- ★おはなし会・工作教室
9月3日(土) 14時~15時
- ★おはなし会・工作教室
9月3日(土) 14時~15時
- 紙芝居「かけっこどん!」他
- ▼工作教室「寿カード作り」
9月24日(土) 14時~15時
- ★おはなし会
9月24日(土) 14時~15時
- 紙芝居「あたまにかきの木」他

都賀図書館

☎ 28-0806

- (開館9時~19時30分/休館・月)
- ★おはなしキャラバン隊
9月18日(土) 14時~15時30分
- 定員 50人
- 内容 腹話術「ウータンと一緒に」
- 影絵「おむすびころりん」他
- 出演 ふじおかおはなし会
- 「コロポックル」
- みなと座(那珂川町)
- 後援 栃木市教育委員会
- 直接来館または電話にて受付中

図書館西方館

☎ 92-2512

- (開館9時~19時30分/休館・月)
- ★おはなし会
9月4日(日) 11時~11時30分
- ★おはなし会「読み聞かせ」
9月16日(金) 14時~14時30分
- ★テーマ「ねずみ・ねこ」「月・野菜」
出演 おはなしボランティア
- 「おはなし☆きらら」
- ※参加自由

図書館岩舟館

☎ 54-1900

- (開館9時~19時30分/休館・月)
- ★おはなし会
9月10日(土) 14時~14時30分
- ▼読み聞かせ
絵本「だれかぼくをぎゅっとして!」
- 紙芝居「バツくんのかくれんぼ」
- ▼折紙「バツ」
- 9月24日(土) 14時~14時30分
- ▼読み聞かせ
絵本「ものすごくおきなプリンのういで」
- 紙芝居「ニセモノばんざい」
- ▼折紙「プリン」
- ※参加自由





日=日時 場=場所 対=対象 内=内容 講=講師
定=定員 費=費用 特=持物 申=申込

いまいずみ児童館 (☎ 27 - 5322)

- わくわくたいむ
○スマイル・スマイル♥
○にこにこたいむ♥
○うさぎクラス(6~11か月児と保護者)
○栃木市チャレンジ母親クラブ 子ども用品リサイクル
○おたんじょうび会

そのべ児童館 (☎ 20 - 6231)

- 親子ピクス
○そのべ児童館・長寿園共催 敬老の日に贈ろう~チョコバナナカップケーキ作り~
○ぺたぺた記念日
○のびのびひろば♥
○ぶちぶちひろば♥

はこのもり児童センター (☎ 24 - 4034)

- 和の心「箸置き」

- のび〜る!ビックリビーム
○地域子育て支援センター (☎ 23 - 2740)
○ほんわかタイム
○『運動会』参加者受付

地域子育て支援センターおおひら (☎ 43 - 1134)

- ころころ広場運動会

地域子育て支援センターふじおか (☎ 62 - 5011)

- 子育て講座「食育〜もっと知りたい子どものごはん」
○わくわくタイム

地域子育て支援センターつが (☎ 27 - 2122)

- おはなし会(絵本・童謡など)
○すくすくタイム

地域子育て支援センターにしかた (☎ 92 - 2900)

- 大きくなったかな
○親子制作 かざぐるま作り
○9・10月生まれのお誕生会

地域子育て支援センターいわふね (☎ 55 - 7920)

- 離乳食を食べよう
○わいわいクラブ♥

- 身体測定、誕生会、今月の制作
○うきうきクラブ♥
○にこにこクラブ♥
○親子ミニ運動会

認定こども園さくら子育て支援センター (ゆめふうせん/☎ 24 - 3900)

- ほのぼの移動広場
○キッズサロンオータムコース
○親子ふれあい給食
○健康相談日
○双子ちゃん遊ぼう
○リズムdeポン
○マタニティー&ベビーの日

おおみや幼児教育センター子育て支援センター (ふれあいポッケ/☎ 27 - 8890)

- 大きくなったね!
○おもちゃを作って遊ぼう

けやき保育園子育て支援センター (きらり/☎ 23 - 8905)

- 身体測定・手形の日♥

- 計測、手形足形
○カレンダー作り♥
○英語であそぼう
○後期幼児教室

フォレストキッズ保育園子育て支援センター (エンジェル/☎ 20 - 0808)

- 素敵なお泊り会
○でんでん太鼓を作ろう!
○生演奏とともに楽しむ絵本

大平児童館 (☎ 43 - 2350)

- わいわい広場
○天体観測
○産後の骨盤調整
○野菜を食べよう

大平みなみ児童館 (☎ 43 - 9880)

- 大平みなみ児童館子どもまつり

ファミリーサポートセンター栃木 (栃木/☎ 25-1040・大平/☎ 43-1134)

- 保育士さんと楽しいふれあい遊び
○はじめてのフラダンス



休日・夜間救急診療

救急診療は、急病の患者さんに対し応急的な診療を行うものです。急病ではない患者さんは、かかりつけ医師等の診療時間内に受診するなど、救急診療の正しい利用をお願いします。

＜栃木地区急患センター＞

【診療場所】

栃木地区急患センター（境町） ☎(22) 8699

【診療時間等】

平日……………19時～22時(内科/小児を含む)
休日(日曜日)…9時～21時(内科)
9時～17時(外科)
18時～21時(小児科)
休日(祝祭日)…9時～21時(内科/小児を含む、外科)

※当番医は変更になる場合もありますので、事前に電話確認をしてからお出かけください。
※受付は、診療時間終了30分前までにお済ませください。

【9月の当番医師】

1	木	石塚(好生医院)
2	金	長(大平ファミリークリニック)
3	土	江口(えぐち内科クリニック)
4	日	中野(誠)(中野病院)
		大森(うづまクリニック) / 小児: 斉藤(伸)(さいとう小児科)
5	月	青木(虎)(青木医院)
6	火	成田(成田内科)
7	水	中村(昭)(なかむら耳鼻咽喉科クリニック)
8	木	島田(均)(しまだクリニック)
9	金	青木(謙)(青木耳鼻咽喉科医院)
10	土	箕輪(箕輪内科)
		樽田(こひらメディカルクリニック)
11	日	三浦(三浦整形外科) / 小児: 中野(俊)(星風会病院 星風院)
		石井(石井内科医院)
12	月	石井(石井内科医院)
13	火	大門(康)(大門内科医院)
14	水	渡辺(わたなべ内科循環器科クリニック)
15	木	金子(金子内科医院)
16	金	大森(うづまクリニック)
17	土	青木(虎)(青木医院)
18	日	腰塚(康)(腰塚医院)
		大家(おおやクリニック) / 小児: 桜井(桜井こどもクリニック)
19	月	横山(よこやま内科小児科クリニック)
		青木(謙)(青木耳鼻咽喉科医院)
20	火	山門(山門クリニック)
21	水	恵川(与倉ペインクリニック)
22	木	石井(石井内科医院)
		島田(均)(しまだクリニック)
23	金	橋本(安)(橋本医院)
24	土	嶋崎(とちぎ診療所)
25	日	青木(虎)(青木医院)
		渡辺(わたなべ循環器科クリニック) / 小児: 河口(修)(河口内科医院)
26	月	土谷(土谷医院)
27	火	金田(金田医院)
28	水	中元(中元内科医院)
29	木	藤沼(仁)(大平下病院)
30	金	亀田(亀田整形外科医院)

＜急患センター終了後、問合せ先＞

◆栃木市消防本部
月～土曜日の22:00以降 ☎(22) 0119
日曜・祝日・年末年始の21:00以降 ☎(24) 9999
(音声ガイダンス)

＜とちぎ子ども救急電話相談＞

お子さんの急な病気やけがについて、経験豊富な看護師が相談に応じます。

月曜日～土曜日 18:00～翌朝8:00
日曜日・祝休日 24時間(8:00～翌朝8:00)
☎028-600-0099 プッシュ回線の場合 #8000

＜とちぎ医療情報ネット＞

県内の病院・診療所・歯科診療所・薬局等の情報を提供するためのシステムです。

○ホームページ
「とちぎ医療情報ネット」と検索するか、アドレスバーに下記のURLを入力。
・PC <http://www.qq.pref.tochigi.lg.jp/>
・モバイル <http://www.qq.pref.tochigi.lg.jp/kt/>



特定健康診査を受けよう!

市内にお住まいの方の死因の半数は、3大生活習慣病(がん・心疾患・脳血管疾患)が占めています。
生活習慣病を予防するために、自覚症状のない健康なうちから定期的に健診を受けましょう!



◆ 特定健康診査とは? ◆

・40～74歳の方を対象とした健診で、メタボリックシンドロームの発見と予防・改善を目的としています。

◆ メタボリックシンドロームとは? ◆

・過剰な内臓脂肪に加えて、高血圧、高血糖、脂質異常のうち2つ以上を合わせもった状態。この状態は、動脈硬化を進め、心疾患、脳血管疾患のリスクを激増させます。

◆ 特定健康診査のメリット ◆

・自覚症状のない生活習慣病を早く見つけることができます。
・生活を見直すきっかけとなります。



まだ特定健康診査を受診していない方は、健診を受診し、自分の体の状態を知りましょう!
詳細はけんしんガイドブックをご覧ください。



健康あつぎ講座(親子運動編)



日時: 10月22日(土) 10時～11時30分(受付9時45分～)
場所: 大平健康福祉センター(大平町西野田)
対象: 市内在住の3歳～就学前のお子さん、その保護者
定員: 20組(先着順)
参加費: 無料
申込み: 8月31日より問合せ先へ

内容: 親子で遊びながら、身体を動かし、お子さんの運動能力もアップ!そしてパパ・ママも運動不足を解消しましょう!
講師: 東京福祉大学 短期大学部 ソウルオリンピック日本代表 山内健次氏
持ち物: タオル、飲み物、運動できる服装
問合せ先: 健康増進課 ☎(25) 3512

乳幼児健診等のご案内

9月の乳幼児健診

※個別通知にてご案内した時間にお越しください。

内容	
月	日 曜日 地域(会場)
4か月児健診	
9	7 水 栃木(栃木保健福祉センター)
	23 金 栃木(栃木保健福祉センター)
	28 水 西方(西方保健センター)
	29 木 大平(大平ゆうゆうプラザ)
9か月児健診	
9	8 木 栃木(栃木保健福祉センター)
	15 木 大平(大平ゆうゆうプラザ)
	28 水 西方(西方保健センター)
	30 金 大平(大平ゆうゆうプラザ)
	1 歳 6か月児健診
9	8 木 大平(大平ゆうゆうプラザ)
	13 火 西方(西方保健センター)
	16 金 大平(大平ゆうゆうプラザ)
	26 月 栃木(栃木保健福祉センター)
	3歳児健診
9	6 火 栃木(栃木保健福祉センター)
	9 金 大平(大平ゆうゆうプラザ)
	27 火 栃木(栃木保健福祉センター)
2歳児歯科健診	
9	7 水 西方(西方保健センター)
	12 月 栃木(栃木保健福祉センター)
	14 水 大平(大平ゆうゆうプラザ)

両親教室(※事前に問合せ先へ電話申込み)

内容	会場/日程	
	会場	日程
①妊娠中の生活・仲間づくり	栃木保健福祉センター	大平ゆうゆうプラザ 9月9日(金) 終了
②育児について・妊娠中の栄養		9月28日(水) 終了
③妊婦体験・赤ちゃんのお風呂		10月22日(土) 9月24日(土)

子育て相談(※乳幼児対象、申込み不要)

内容	日程	会場
保健師による育児相談・交流 ★の日は栄養士による相談あり。	9月2日(金)	栃木保健福祉センター
	★9月5日(月)	大平ゆうゆうプラザ
	9月14日(水)	岩舟遊楽々館
	9月21日(水)	藤岡保健福祉センター
	★9月26日(月)	都賀保健センター

母乳相談(※1歳未満児対象、申込み不要)

内容	日程	会場
助産師による母乳相談	9月2日(金)	栃木保健福祉センター

3か月児びよびよ相談(※対象者には事前に通知をお送りします)

内容	会場/日程	
	会場	日程
体重測定、育児相談 ふれあい遊び、交流	栃木保健福祉センター	大平ゆうゆうプラザ
		9月5日(月) 9月1日(木)

離乳食・むし歯予防教室(※9～10か月児対象、事前申込み)

内容	日程	会場
栄養士による離乳食のお話、 歯科衛生士によるむし歯予防のお話、個別相談	9月5日(月)	大平ゆうゆうプラザ

成人健診等のご案内

10月の集団検診日程 ～1年に1回健康診断を受けましょう～

月	日	曜日	会場	対象	月	日	曜日	会場	対象
10	1	土	都賀保健センター	男女	10	15	土	栃木保健福祉センター	男女
	3	月	栃木保健福祉センター	女		18	火	栃木保健福祉センター	女
	4	火	国府公民館	男女		21	金	大平ゆうゆうプラザ	男女
	6	木	藤岡保健福祉センター	男女		24	月	大平ゆうゆうプラザ	男女
	11	火	西方保健センター	男女		30	日	岩舟遊楽々館	男女
	13	木	長寿園	男女		31	月	岩舟遊楽々館	男女

こころの健康相談

カウンセラーが相談に応じます。
※予約制です。事前に問合せ先までご連絡ください。

月	日	曜日	会場	相談時間
9	14	水	栃木保健福祉センター	①13:30～ ②14:30～
	21	水	大平ゆうゆうプラザ	③15:30～

健康相談・栄養相談

健康づくりや生活習慣の改善・見直しなどについて保健師や管理栄養士等がご相談をお受けいたします。
お気軽にご利用ください。 ※予約制です。事前に問合せ先へ。

＜問合せ先＞ 健康増進課 ☎(25) 3511・(25) 3512
各総合支所市民生活課窓口

平成27年 9月生まれの赤ちゃん

エンゼル わが家の天使

(募集)写真の裏に赤ちゃんの名前(ふりがな)・生年月日・住所・電話番号・保護者名を記入して〒323-0868 市役所シティブロモーション課へ(当日必着。写真は返却しません)(締め切り)平成27年11月生まれ(9月9日)金、12月生まれ10月12日(水)

 ほそほり きら 細堀 煌ちゃん	 まつもと まこと 松本真琴ちゃん	 おおあく ほんな 大阿久華菜ちゃん
 もとはしみちか 本橋三千花ちゃん	 おおなみたつあき 大波龍秋ちゃん	 かねこ はな 金子 花ちゃん
 たじまみわ 田嶋美和ちゃん	 こばやし あおい 小林 葵ちゃん	 おおがきひろと 大垣広登ちゃん
 やばらえいご 谷原永吾ちゃん	 おおつきさくと 大月咲都ちゃん	 いしい かで 石井 楓ちゃん
 かみおかごうき 上岡豪騎ちゃん	 いまい はるひ 今井遥陽ちゃん	 ふじたおとほ 藤田音羽ちゃん
 おおか いぶき 大塚一颯ちゃん	 しのはらそうた 篠原壮太ちゃん	 むらかみ りさ 村上莉彩ちゃん
 おおた ななせ 太田七成ちゃん	 おおか わなつき 大川夏輝ちゃん	 ふかさわ しゅう 深澤 柊ちゃん
 やまもと しずく 山本梓月ちゃん	 いしじま れん 石嶋 蓮ちゃん	 たかはしかずひさ 高橋和久ちゃん
 わくいみな 和久井未楠ちゃん	 ますだるか 舛田琉華ちゃん	

【お詫びと訂正】
8月号「我が家の天使」のコーナーにおきまして、掲載しましたお子さんのお名前に誤りがありました。正しくは、左記のとおりです。お詫びして訂正いたします。

こいぬまゆうま
小井沼佑真ちゃん

「ヨシ」(イネ科ヨシ属)
渡良瀬遊水地を覆う広大なヨシ原。遊水地には、非常に多種多様な動植物が息しています。ヨシ原はこれらの動植物を育む遊水地において重要な役割を果たしています。そのヨシ原を構成する代表的な植物が「ヨシ」です。
ヨシは日本各地に生息するイネ科ヨシ属の多年草で、湿地に多く群落をつくって生えます。地面からまっすぐ伸びる茎は、夏の日差しを受けて成長し、2〜4mほどの高さにもなります。
人との付き合いは古く、古来より冬枯れしたヨシは、刈り取られて「よしず」の材料として利用されて

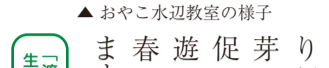

▲おやこ水辺教室の様子

「渡良瀬遊水地のなかまたち」は、遊水地に生息する多様な動植物を毎月紹介します。



▲遊水地の風物詩「ヨシ焼き」

毎年3月には、遊水地の風物詩のひとつである「ヨシ焼き」が行われます。このヨシ焼きにより、新しい芽吹きが促され、遊水地は春を迎えます。

新連載 渡良瀬遊水地のなかまたち



「ヨシ」(イネ科ヨシ属)

てきました。現在でも、市内藤岡地域において、伝統的なよしず作りが行われています。最近では、ヨシを利用してヨシ紙の製作が注目されています。また、ヨシ原の持つ天然の水質浄化作用を利用し、遊水地の中にあるハート型をした貯水池「谷中湖」へ貯める水を循環させてきれいにする「ヨシ原浄化施設」も設けられています。

渡良瀬遊水地キャラクター
ハートランドのなかまたち
ハーツひめ
Hearts姫

渡良瀬遊水地にある人と自然の楽園「ハートランド」に住む心優しいお姫様。ハナムグラの飾りをつけ、お魚のボシエットがお気に入り。

渡良瀬遊水地で楽しんでいるレジャー・スポーツが大集合!

渡良瀬遊水地フェスティバル 2016

一般社団法人全日本実業団自転車競技連盟(JBCF)が行うロードバイクレース「タイムトライアルチャンピオンシップ」をはじめ、スカイダイビング、熱気球、グライダー、ウルトラライトプレーン、ヨット、カヌー、ノルディックウォーキングなどの体験搭乗やデモンストレーション、展示などが行われます。また、本市及び渡良瀬遊水地の紹介ブース、自転車関連グッズブースも設置されます。大人も子どもも家族みんなでラムサル条約登録地の渡良瀬遊水地の魅力を満喫しましょう。

- 日時** 9月11日(日) 9時30分~16時予定
- 場所** 渡良瀬遊水地北ブロック (メイン会場:谷中湖北ブロック子供広場ゾーン)
- 交通** 東武日光線藤岡駅から送迎バスあり。車でお越しの方は北エントランスから入場してください。

選手と一緒に自転車で走ろう! キッズパレード参加者募集

- レースで使用されるコースの一部(約3km)を親子で選手と一緒に自転車で走ります。
- 時間** 12時30分~13時(予定)
 - 対象** 小学生とその保護者10組 (市在住者優先で先着順)(自転車持込もしくはレンタル可)
 - 申込** 9月5日(月)までに問合先へ。



迫力の自転車レースをぜひ間近で!



レンタサイクルもご利用できます。とち介をプリントした自転車も!(大人用のみ)

問合先 渡良瀬遊水地フェスティバル実行委員会事務局 遊水地課 ☎(62)0919

「とち介」絵はがきコンテスト

~“栃木愛”で目指せ全国No.1~ 開催!

「ゆるキャラグランプリ2016」に参加しているとち介を、絵はがきで応援しましょう!とち介へのあたたかいエール、お待ちしております!

応募期間 9月1日(木)~10月3日(月)必着

応募規定 ●応募者の年齢に応じて、「未就学児部門」「小中学生部門」「大人部門(高校生以上)」の3部門で募集を行います。

●郵便はがき裏面に、とち介の似顔絵を描いてください。表面に、「氏名・作品に関するコメント・年齢・住所・電話番号」を記入してください。

●応募数は1人1作品までとします。

●鉛筆、色鉛筆、絵の具等画材は自由です。また、貼り画、切り絵、水彩画等、制作方法も自由です。

※その他詳細は市ホームページを確認のうえ、応募ください。

賞品

- グランプリ** 全体から1名 とち介グッズ・郵便局グッズ等・記念品
 - 栃木市長賞** 各部門から1人ずつ、計3人 とち介グッズ・記念品
 - 郵便局長賞** 各部門から1人ずつ、計3人 郵便局グッズ等・記念品
- ※参加者全員にとち介からのお礼状をお送りします。

申込方法

〒328-8686 栃木市役所シティブロモーション課宛てに郵送または直接

問合先 本シティブロモーション課 ☎(21)2317

大平医療福祉モール 介護付き高齢者優良賃貸住宅(栃木県指定特定施設)

ハーモネートハウス大平 入居者募集

- 医療介護24時間対応で緊急時も安心
- 専属セラピストによるリハビリテーション
- 広々個室と充実の個室設備

☎0120-333-675 栃木市大平町富田5-230 受付/午前9時~午後6時

Harmonate House 株式会社ハルプ・エンタープライズ 株式会社ハルプ・エンタープライズ 株式会社ハルプ・エンタープライズ 株式会社ハルプ・エンタープライズ

大平医療福祉モール

ハーモネート デイサービス大平

無料体験受付中
☎0282-45-2255

栃木市大平町富田5-230 受付/午前9時~午後6時

Harmonate House 株式会社ハルプ・エンタープライズ 株式会社ハルプ・エンタープライズ 株式会社ハルプ・エンタープライズ 株式会社ハルプ・エンタープライズ

お出かけリハビリテーション
プチ旅行気分、屋外リハビリ
認知症予防プログラム
お一人おひとりにあった教材で楽しく脳トレーニング
くもん学習療法
のんびりお風呂
きれいな一番風呂でのんびりと

地域の話題を写真で紹介!

まちかど

市内各地から、楽しい話題が届きました!

ニュース

市内各地のイベント情報は、市ホームページのイベントカレンダーへ。
http://bit.ly/event_c



▶ アフリカ音楽の演奏を楽しみました



艶やかなハスと多彩なイベント

6月18日〜7月3日、つがの里にて、つがまち観光協会主催のハスマつりが行われました。
 期間中、農村レストラン桔梗では、地元で採れたそば粉を使った新そばが振る舞われ、たほか、土日には、マルシェ、大工さんのたてまい大会、野点、ゆかたで写真撮影などが行われ、県内外から訪れた多くの来園者が、多彩なイベントと艶やかなハスを楽しんでいました。

▼ 艶やかに咲いたハスの花



マスのつかみどり

7月2日、今年で4回目となる、寺尾まちづくり協議会主催の「マスつり」と「マスのつかみどり」が寺尾中学校わきの永野川で行われました。

参加した子どもたちは、放されたマスを必死に追いかけ、びしょ濡れになりながらも生きているマスを上手に捕まえていました。また、塩焼きにしたマスを味わい、楽しい体験になりました。

▶ マスを塩焼きにして味わいました



▲ 必死にマスをつかまえる子どもたち



▶ たくさん得点の入りまり入れ



◀ 生き生きと輪投げを楽しみました

スポーツで心身のリフレッシュ!

6月25日、西方総合文化体育館にて、西方地区社会福祉協議会主催の「はればれ交流会」が行われました。
 この交流会は、明るい福祉のまちづくりを目指して行われています。当日は、輪投げやパン食い競争、まり入れ等の軽スポーツやカラオケ大会が、終始和やかな雰囲気の中で行われました。

暑さに負けるな!

7月9日、岩舟小学校プールにて、いわふねスポーツクラブによる「ウキウキカヌー教室」が開催されました。

当日参加した、総勢40人の小学生が、講師の川島先生によるオールの使用方のレクチャーを受け、いざ入水。あじく空模様でしたが、元気な声が響いていました。



▲ 大きなオールを手に頑張りました



▲ 講師に見守られてのびのびとカヌー漕ぎ



▲ 親子で楽しみました

親子でわくわくワイワイ! リトミック講座

6月21日、藤岡公民館にて「リトミック講座(全4回)」の第4回が行われました。
 当日は、14組の親子が参加し、音楽に合わせて体を動かしたり歌を歌ったりと楽しいリトミックの活動を通じて親子の愛情を育みました。
 なお、7月からは、リトミック講座を受講された方により、自主サークル活動が始められています。



▲ 講師が弾くピアノに合わせて体を動かします



▲ グランプリ "あらかわだいすけ"

▼ プロのゲストバンドによるナイトステージ



“なつこい” Sound Stage TOCHIGI 2016開催!!

7月23日、大平運動公園を会場に“なつこい” Sound Stage TOCHIGI 2016が開催されました。

高校生バンド選手権では、今年15周年を迎えた“なつこい”初となる、ソロシンガーのグランプリが誕生しました。さらに、過去のグランプリバンドのゲスト出演もあり、夜空を彩る花火やお笑いライブとともに会場を沸かせました。

家族みんなが幸せに暮らせる家をつくりたいから

ライフサイズ

等身大のモデルハウスをつくりました。

展示場の中に等身大の住まい!



豊富な収納スペース 効率の良い動線 広々としたLDK



栃木住宅公園に9月3日グランドオープン!



子ども部屋とスタディコーナー

目指せ全国 No.1



「信頼」のナンバーワンブランドを目指して

MARUMI (株) 丸和住宅

● 本社: 平328-0075 栃木県栃木市箱森町37番49号
 TEL.0282-24-5777 FAX.0282-24-5888

■ 宅建業法第11条第1項第1号 建設業 栃木県知事許可(第22)第14788号
 ■ 前建設業法第11条第1項第1号 建設業 栃木県知事許可(第22)第14788号
 ■ (社) 全国宅地建物取引業協会保証協会会員
 ■ (社) 首都圏不動産公正取引協議会加盟事業者 ■ (社) 栃木県宅地建物取引業協会会員



詳しくは特設サイトをご覧ください

詳しくは WEBで!!

丸和住宅 総合展示場

検索 クリック

丸和住宅はゆるキャラグランプリで「とちぎ」を応援しています。

栃木市マスコットキャラクターとち介