

Public
Relations
Magazine

5

May
2026 No. 193

広報

とちぎ

Koho Tochigi

渡良瀬遊水地ヨシ焼きが行われ、
春が訪れました

特集 令和8年度 栃木市の予算



「大好きな栃木市の魅力を歌を通して伝えていきたいです」と話す平山氏

ひらやま はなは
**歌手 平山 花羽 氏を
栃木市ふるさと大使に委嘱**

3月23日、歌手の平山 花羽 氏を栃木市ふるさと大使に新たに委嘱しました。平山氏は栃木市出身。学生時代に『NHKのど自慢』でチャンピオンに輝き、高校卒業後は音楽専門学校で学び、地元企業への就職を経て、2024年に出場したカラオケ大会でのスカウトをきっかけに、本年1月21日に『あじさい坂』で歌手デビューを果たしました。今後のさらなるご活躍を応援するとともに、本市の魅力为全国へ広く発信していただくことを期待しています。

NEWS of **Town** まちの話題

令和7年度 消防団等地域活動表彰受賞

消防団等地域活動表彰は、消防団活動へ特に深い理解や協力をする事により、地域防災力の向上に寄与および団員確保に貢献している事業所等を、総務省消防庁長官が表彰するものです。

3月4日に総務省（東京都千代田区）において表彰式が行われ、下野農業協同組合様（代表理事組合 長 昌光 様／写真中央）が受賞され、市長へ受賞の報告を行いました。このたびは受賞誠にありがとうございます。



今回の「消防団等地域活動表彰」は、栃木市内で初受賞になります



栃木市選挙管理委員会 委員長 小保方 昭洋 様
栃木市明るい選挙推進協議会 会長 天海 俊充(あまがいとしみつ)様

**第27回参議院議員通常選挙総務大臣表彰
令和7年度明るい選挙推進優良活動賞 W 受賞**

投票環境向上など選挙関係の功労が特に顕著な方を表彰する「第27回参議院議員通常選挙総務大臣表彰」を栃木市選挙管理委員会委員長 小保方 昭洋 様が受賞されました。また、選挙人の投票参加ときれいな選挙の推進並びに政治意識の向上に取り組む活動を表彰する「令和7年度明るい選挙推進優良活動賞」を栃木市明るい選挙推進協議会が受賞されました。

このたびは W 受賞誠にありがとうございます。

参加者募集 知事と語ろう！とちぎ元気フォーラム



日時 7月4日(土) 13時30分～15時30分
場所 栃木保健福祉センター(今泉町2丁目)
対象 県内に在住、通勤・通学している方
定員 50人 **来賓** 市長、市議会議長
申込 6月9日(火)までに、申込書兼参加アンケートに記入し、FAX、メール、郵送にて※用紙は県HPからダウンロードできます
／市広報課にも用紙が置いてあります

県政の課題などについて、県民のみなさんと知事が直接話し合うフォーラムを開催します。参加には事前申込が必要です。

☎ 栃木県広報課(〒320-8501※住所記入不要)
☎ 028-623-2158 FAX 028-623-2160
✉ kocho@pref.tochigi.lg.jp



03 市政トピックス／まちの話題／とちぎ元気フォーラム

04 特集
令和8年度 栃木市の予算

08 今月の注目情報
結婚・妊娠・子育ての相談機会提供・支援プログラム補助金／令和8年度東京都通勤・通学への支援／令和8年度ふるさと農業体験学習 ほか

11 きらりとちぎ人
蔵の街とちぎビジネスプランコンテスト アサニード・サベドラ・2025最優秀賞・栃木 YEG トゥモロー賞 ホルヘ・ウィルソン さん

14 Information
14 お知らせ／18 募集／19 催し／20 講座・スポーツ

22 関東どまんなかサミット情報

23 みんなの伝言板

24 子育て広場

26 健康情報
乳幼児のRSウイルス感染症にご注意！ ほか

28 文化芸術・プロスポーツ

30 まちかどニュース

32 わが家の天使

今月の表紙
渡良瀬遊水地ヨシ焼き



3月14日、渡良瀬遊水地で春の訪れを告げる「ヨシ焼き」が行われました。これは、ラムサール条約湿地にも登録されている遊水地の環境を保全するために実施されるものです。害虫駆除や枯草の除去を行うことで、ヨシや希少な植物の新たな芽生えを促す目的があります。当日は約2,400人の見学者が訪れるなか、焼却面積は東京ドーム約255個分に相当する延べ1,200haに及びました。

栃木市の人口

人口	151,497 人	(- 166)
男	76,051 人	(- 100)
女	75,446 人	(- 66)
世帯数	68,612 世帯	(- 24)

※住民基本台帳より 2月末現在 ()内は前月比

セレモールグループ
家族葬専用式場
1日1組貸し切りの家族葬に特化した式場です。

栃木大平店

☎ 0120-88-5847
24時間365日受付

※式を行っている場合、ご見学いただけないこともございます。電話で事前の確認をお勧めしております。

家族葬ホール つなぐ 栃木大平店
栃木市大平町新984-7
家族葬ホールつなぐ

過去最高値更新!!
金 プラチナ 買取
どんなものでも
お持込みください!!

大黒屋で終活
遺品・生前整理
ご相談ください

大黒屋 栃木買取センター
☎ 0282-20-0780
【営業時間】
10:00～19:00
栃木市園部町3-4-1

一般会計予算の推移

令和8年度の一般会計予算は、人口減少や少子高齢化への対応をはじめ、子育て支援の充実や、教育環境の整備、公共施設の更新、さらには産業の発展と雇用の創出など、必要な行政サービスを的確に市民の皆様へ提供するため、これまでの最大規模の予算となりました。また、年度末市債残高は減額、基金残高は増額となる見込みです。

令和4年度～令和8年度の予算額（グラフ）（単位：百万円）

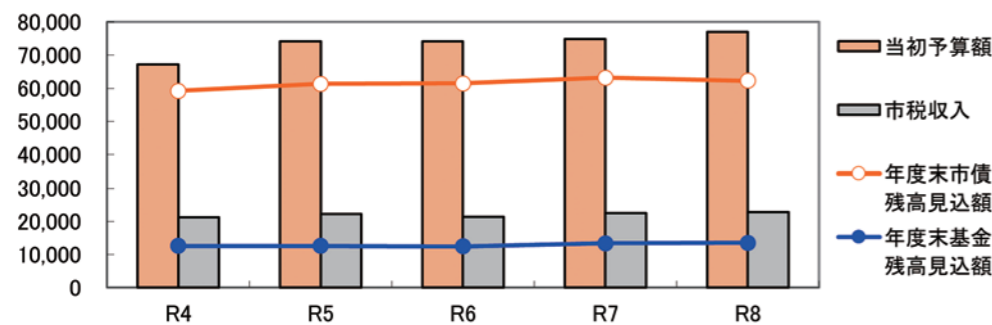

一般会計とは？

基本的な行政運営に必要な経費を計上した予算で、市の会計の中心をなすものです。他には、特定の事業を行うための「特別会計」、水道事業・下水道事業を行う「企業会計」があります。

令和4年度～令和8年度の予算額（表）（単位：百万円）

	令和4年度	令和5年度	令和6年度	令和7年度	令和8年度
当初予算額	67,190	74,160	74,090	74,830	76,990
市税収入額	21,287	22,191	21,370	22,578	22,760
年度末市債残高見込額	59,184	61,344	61,459	63,167	62,255
年度末基金残高見込額	12,638	12,604	12,499	13,368	13,558

※全て一般会計当初予算時の数値

令和8年度の予算の概要

令和8年度の一般会計と特別会計、企業会計をあわせた当初予算総額は1,271億3,609万5千円で、前年度と比較して48億3,498万3千円（4.0%）の増額となりました。

一般会計予算額は、前年度に比べ21億6千万円（2.9%）の増額となり、769億9千万円、特別会計の予算額は前年度に比べ20億2,021万3千円（5.6%）の増額となり、379億1,039万4千円、企業会計の予算額は、歳出総額122億3,570万1千円で前年度に比べ6億5,477万円（5.7%）の増額となっています。



（単位：千円、%）

会計名	令和8年度当初予算額	令和7年度当初予算額	増減額	増減率
一般会計 (A)	76,990,000	74,830,000	2,160,000	2.9
特別会計				
国民健康保険特別会計	16,898,670	16,670,229	228,441	1.4
後期高齢者医療特別会計	2,896,578	2,531,503	365,075	14.4
介護保険特別会計（保険事業勘定）	15,890,387	15,781,649	108,738	0.7
介護保険特別会計（介護サービス事業勘定）	81,958	81,758	200	0.2
栃木インター西産業団地特別会計	1,322,693	143,720	1,178,973	820.3
平川産業団地特別会計	820,108	681,322	138,786	20.4
特別会計合計 (B)	37,910,394	35,890,181	2,020,213	5.6
企業会計				
水道事業会計（歳出）	4,834,050	4,737,426	96,624	2.0
下水道事業会計（歳出）	7,401,651	6,843,505	558,146	8.2
企業会計合計 (C)	12,235,701	11,580,931	654,770	5.7
予算総額 (A) + (B) + (C)	127,136,095	122,301,112	4,834,983	4.0

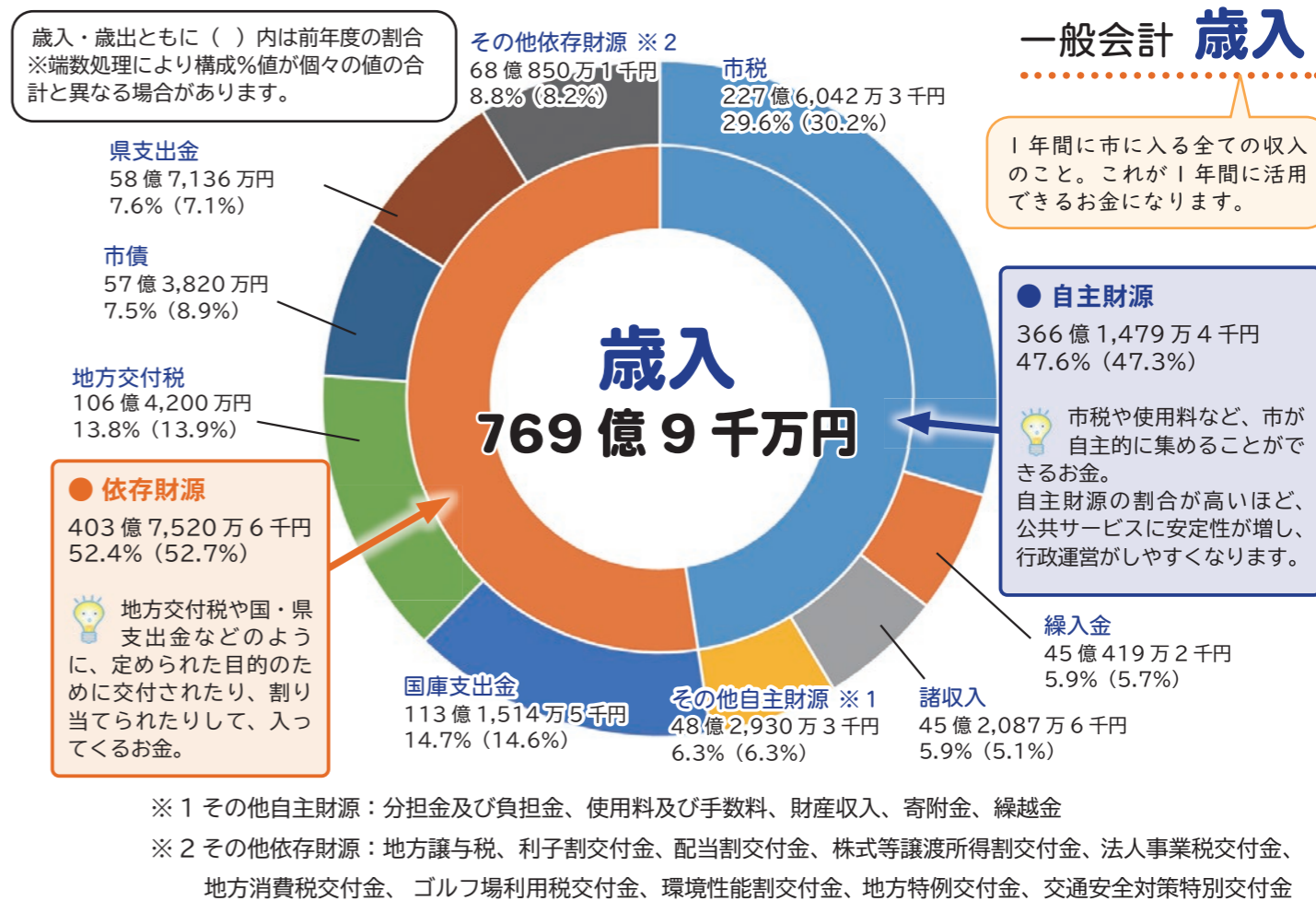
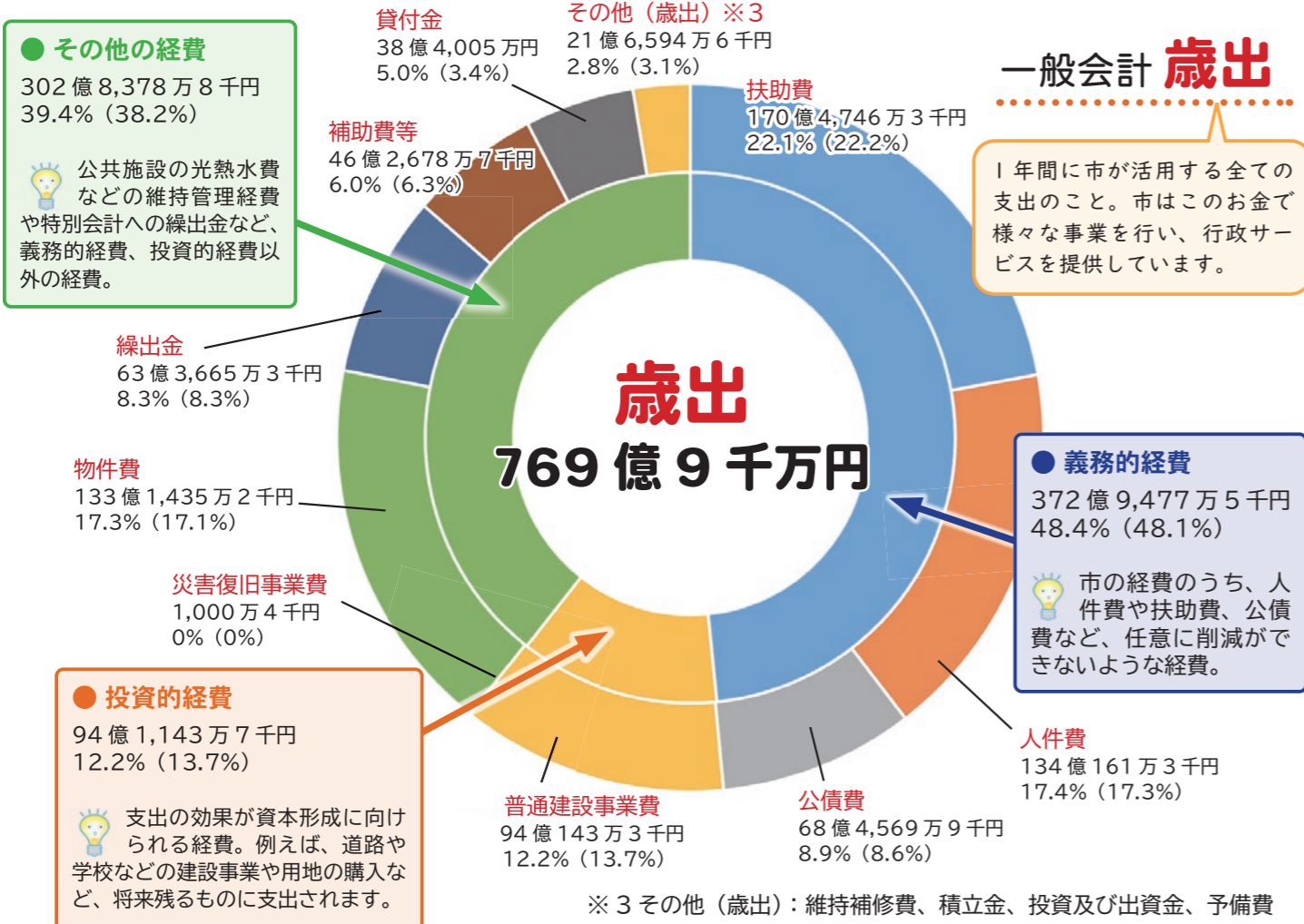

IV 子育てに優しくいつまでも健康で生きがいのもてる栃木市

すくすく子育て応援事業費 (14,748 千円)

出生時におむつ及びおしりふき等を購入できるクーポン券をこども1人あたり2万円配付することにより、子育て世帯の経済的負担軽減を図ります。

5歳児健康診査事業費 (354 千円)

保育園・認定こども園への巡回型相談事業に加え、小児科医による診察、作業療法士による運動機能評価を行い、保護者がこどもの心と身体の成長を確認し、安心して育児ができるよう支援します。

V 地域資源を生かした賑わいと活力のある栃木市



栃木インター西産業団地造成事業費 (1,301,651 千円)

本市経済の活性化や雇用の創出を図るため、新たな産業拠点の整備を進め、西地区の次期分譲に向けた造成工事、北地区の産業団地造成に向けた用地買収等を実施します。
【事業期間：令和3年度～15年度／総事業費約83億円】

平川土地区画整理事業費 (575,296 千円)

フードバレー構想の推進に向けた産業系の土地利用を図るため、区画道路や調整池の整備工事、建物の移転等を実施します。
【事業期間：令和3年度～10年度／総事業費約30億円】



VI 参画と協働による持続可能な栃木市

若者・女性活躍推進事業費 (2,500 千円)

性別や世代に関わらず、誰もが働きやすく働きがいがある環境を整えるため、市内企業を対象に各種セミナー等を開催し、男女格差解消や、両立支援等のワークイノベーションの取組を推進し、若者・女性活躍の機運を高めます。

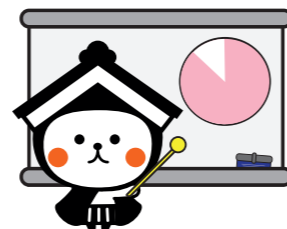

令和8年度 栃木市の 主な事業

第2次栃木市総合計画の6つの基本方針に合わせて、主な事業の一部を紹介します。

※()内は令和8年度事業費／【】内は全体の事業期間・事業費

I 誰もが安全で安心して暮らせる栃木市



完成イメージ図

北部分署整備事業費 (887,748 千円)

栃木市消防署都賀分署、西方分署の老朽化、狭あい化した庁舎を統合し、新たに北部分署として、新築工事等を実施します。

【事業期間：令和5年度～10年度／総事業費約14億円】

観光・交流拠点整備事業費 (242,469 千円)

室町地内の旧栃木警察署跡地に「観光・交流拠点」を整備するため、多目的広場と駐車場の整備工事、トイレと休憩施設の新築工事を実施します。【事業期間：令和7年度～8年度／総事業費約3億円】



II 豊かな自然と共生する栃木市



衛生センター

衛生センター施設整備事業費 (23,843 千円)

長期稼働により老朽化が進行している栃木市衛生センターを、今後も安全で安定した、し尿処理が行えるように、新たな施設の整備に向けた生活環境影響調査業務等を実施します。

【事業期間：令和5年度～12年度／総事業費約61億円】

III 一人ひとりが学び成長できる栃木市

栃木文化会館施設整備事業費 (2,986,813 千円)

老朽化した栃木文化会館を中長期的に使用するために、必要となる施設改修および設備更新などの施設の長寿命化を含めた大規模改修工事を実施します。このため令和10年12月末日まで長期休館となります。

【事業期間：令和5年度～10年度／総事業費約84億円】

学校給食事業費 (947,100 千円)

安全でおいしい学校給食の安定供給のため、調理施設の維持管理等を行うとともに、国・県の支援を活用し、公立小・中学校の給食を完全無償化します。

戸籍に氏名の振り仮名が記載されます

令和7年5月26日、戸籍に氏名の振り仮名を記載する制度が始まりました。本籍のある市区町村から送付された「戸籍に記載される振り仮名の通知書」に記載の氏名の振り仮名が令和8年5月26日以降に順次戸籍に記載されます。

通知の振り仮名に誤りがあった方、また振り仮名が記載された戸籍が9月上旬頃までに必要な方は、5月25日(月)までに振り仮名の届出をしてください。

今後の予定

- ①振り仮名の届出締切
5月25日(月)まで ※これ以降は振り仮名の届出をすることはできません。
- ②戸籍への振り仮名記載
栃木市に本籍のある方の戸籍への記載は、9月上旬頃に完了する予定です。
- ③住民票への反映
栃木市に本籍のある方の本市住民票への反映は、9月下旬頃に完了する予定です。
栃木市外に本籍のある方の本市住民票への反映は、最長で令和9年5月頃になる予定です。

※5月26日(火)以降に振り仮名の誤りに気付いた場合は「振り仮名の変更届」を届出てください。
・「振り仮名の変更届」は原則、家庭裁判所で許可を得てから届出をする必要があります。
・振り仮名の届出をしていない方は、一度に限り、家庭裁判所の許可を得ずに届出ができます。

氏名の振り仮名の確認方法(5月25日(月)まで)

1. 振り仮名の通知を確認
通知の「氏名の振り仮名」をご確認ください。
2. マイナポータルで確認
マイナポータル上で確認することができます。
3. 専用窓口で確認
栃木市では、振り仮名の届出専用窓口を開設しています。
振り仮名の確認にはマイナンバーカード等本人確認が必要となりますのでご注意ください。
・開設場所 栃木市役所本庁舎2階 市民生活課北側エレベーターホール前
・受付時間 8時30分～17時15分まで
・開設期間 5月25日(月)まで ※土日、祝日を除く



法務省：戸籍制度
マスコットキャラクター
コセキツネ



市HP
「振り仮名の確認はお済ですか？」



法務省HP
「戸籍にフリガナが記載されます」

届出の方法

1. マイナポータルからのオンライン届出(5月25日(月)17時まで)
詳しくは通知にある説明や法務省ホームページ「オンライン届出について」をご確認ください。
2. 市区町村窓口での届出(5月25日(月)まで)
本人の本籍地または届出人の所在地に届出をしてください。

問合せ先

○法務省コールセンター

☎ 0570-05-0310
開設期間 5月26日(火)まで
※土日、祝日を除く
開設時間 8時30分～17時15分

○栃木市コールセンター

☎ (21) 2424
開設期間 5月29日(金)まで
※土日、祝日を除く
開設時間 8時30分～17時15分

結婚新生活を応援!

(旧結婚新生活支援補助金)

結婚・妊娠・子育ての相談機会提供・支援プログラム補助金

★新婚生活を始める夫婦の住まいに関する費用について補助を行います。

対象者 令和8年4月1日以降に婚姻し、所得合計500万円未満かつ婚姻時に夫婦の年齢が39歳以下

補助対象費用 住宅の購入・賃借費用および引越費用
補助金額 30万円まで(婚姻時に夫婦の年齢がともに29歳以下の場合60万円)

申請期間 令和9年3月31日(水)

※記載内容以外に複数の要件があります。詳細は問合せ先へ。



令和8年度東京都通勤・通学への支援

★東京都内に通勤、通学する方への支援があります。
※記載内容以外に複数の要件があります。詳細は問合せ先へ。

東京都通勤者支援補助金

対象者 東武鉄道または新幹線の定期券を購入し、東京都内へ通勤している方
※神奈川県、千葉県についても対象になる場合があります。

補助対象費用 東武鉄道特急券、新幹線定期券の購入費用
補助金額 1月当たり最大1万円 ※利用期間上限36か月
申請期限 令和9年3月31日(水)

通学者定期券購入費補助金

対象者 鉄道を利用して東京都、千葉県または神奈川県へ通学する大学生・短大生・専修学校生
補助対象費用 通学定期券の購入費用 ※原則、自宅最寄駅から学校最寄駅までの定期券を対象とします。
補助金額 1年度当たり2万円まで
申請期限 令和9年3月31日(水)



☎ 地域政策課 ☎ (21) 2453

令和8年度ふるさと農業体験学習 (トマト収穫体験会・新規就農相談会)

栃木市農業士会との共催で、トマト収穫体験会及び新規就農相談会を開催します。新鮮で美味しいトマトの収穫体験ができるほか、各関係機関担当者やベテラン農家との就農相談や担当職員との移住相談もできます。収穫体験会のみ、相談会のみ、相談会のみ参加も大歓迎ですので、お気軽にお申込みください!

日時 7月4日(土)9時～12時頃(収穫体験のみ場合は9時～10時30分頃)
場所 国府公民館および近隣圃場(大塚町)
対象 トマトに興味がある方、本市において新規就農を考えている方(品目は問いません)
内容 ①トマトの収穫体験会、②新規就農相談会(新規就農の流れおよび各種支援制度に関する説明会、個別の就農・移住相談)
定員 30人程度(原則先着順ですが、新規就農相談会への参加を希望する方を優先します)
費用 1人1,000円(小学生以下は無料)
申込 5月25日(月)9時～ 電子申請システムにて申込 定員になり次第締め切り
※詳しくは市ホームページをご確認ください。

☎ 農業振興課 ☎ (21) 2381

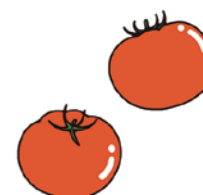



蔵の街とちぎビジネスプランコンテスト 2025
最優秀賞・栃木 YEG トゥモロー賞



アサニード・サベドラ・ホルヘ・ウィルソン さん

蔵の街とちぎビジネスプランコンテスト 2025 にて、最優秀賞・栃木 YEG トゥモロー賞を受賞した、出張カメラマンとして「ココ・ウィリー・スタジオ」を運営するウィルソンさんにお話を伺いました。

「オーダーメイドの撮影スタイル
ウィルソンさんの写真の特徴は『映画のワンシーンのような世界観』にあります。映画監督を目指していた経験から、物語性のある一瞬を切り取ります。

栃木の風景に魅せられて
小学4年生のときにペルーから日本にやってきたウィルソンさん。初めて栃木市を訪れたのは、18歳の頃。趣味のツーリング中に道に迷い、偶然たどり着いたのは蔵の街でした。「江戸のような風景に思わずバイクを停めました。さらに散策してみると、1つの街に江戸、大正、明治と様々な時代が混在しているように感じ、とても感動しました。」
その後、東京や青森、三重など様々な場所を過ごす中でも、心に残り続けたのが栃木の風景でした。そうした思いから、昨年4月に栃木市でココ・ウィリー・スタジオをスタートさせました。

「お客様が『やってみたいけど、言い出せないこと』をうまく引き出して、想像以上の写真が撮れたときは最高にうれしいです。また、雨の中という最悪のコンディションでも、工夫して撮った写真を見て、少し不安そうだったお客様の顔がパッと明るくなったことがあり、とても印象に残っています。」と嬉しそうに語ってくれました。ウィルソンさんと一緒に、栃木の見慣れた風景の中で輝く大切な思い出を残してみたいかがでしょうか。

栃木市創業支援中村由美子基金活用事業
「蔵の街とちぎビジネスプランコンテスト 2025」

受賞者が決定しました!



3月3日(火)に「蔵の街ビジネスプランコンテスト 2025」のプレゼンテーション審査会・表彰式が行われ、各賞の受賞者が決まりました。応募総数 21 件の中から書類審査を通過したファイナリスト 5 名は、審査会に向けセミナーや個別相談会を受講し、プレゼンスキルの向上やビジネスプランの磨き上げを図るとともに、参加者同士や事業者とのネットワークの構築を図って来ました。今年の審査会もファイナリスト全員が熱のこもったプレゼンテーションを披露し、各プランの個性が際立った発表となりました。審査の結果、次のとおり受賞者が決定し市長が表彰を行いました。

市として創業を目指す方々の夢の実現のため、今後も支援を続けてまいります。

商工振興課 ☎ (21) 2759



市 HP

最優秀賞 / 栃木 YEG トゥモロー賞

アサニード・サベドラ・ホルヘ・ウィルソン さん

蔵街美写録 ～ Kuramachi Story Portraits ～ この街で、人生の物語を写す旅へ。
＜プラン概要＞
ライフステージに合わせた人生の大切な瞬間を、地域の魅力と融合させて写真・動画で撮影する。完全予約制で、一組一組に合わせたオーダーメイドの体験を提供。栃木市の歴史的な街並み「蔵の街」や自然豊かな風景を舞台に、人生の節目を美しく記録するロケーション撮影サービスを展開する。



女性特別賞 鈴木 あすかさん

共育の拠点プロジェクト
～旧寺尾中学校の新たなカタチ(拠点)～



若者特別賞 國府谷 純輝さん

空き家を地域の未来拠点に
～暮らし体感型宿泊で地域のファンを育み、関係人口・移住に深化へ～



優秀賞

あぶらや
油屋 さん

声 do 栃木 (こえど とちぎ)
～声優体験教室で子どもたちに自信をもたせたい、そしてまちの語り手に～



優秀賞

たまだ かつひこ
玉田 勝彦 さん

薪火と旬菜で六感の道を
～炎と土が織りなす、五感の先の食体験～



STOP温暖化!

カーボンニュートラル

環境課 ☎ (21) 2421

知っている? マイクロプラスチックごみと地球温暖化の深い関係

栃木市の『デコ活宣言』にもある「ごみはできるだけ減らし、資源としてきちんと分別・再利用する」をみんなで実践しよう!

私たちの生活に欠かせないプラスチック製品ですが、その多くは石油などの化石燃料から作られており、製造や焼却の過程で二酸化炭素(CO2)が発生し、環境中では紫外線で劣化してメタンなどの温室効果ガスを放出するなど、地球温暖化の原因の一つとなっています。1人あたりのプラスチック容器包装の廃棄量は、日本は米国に次いで世界第2位と多く、プラスチック製品の焼却だけでも、年間約1,600万トンのCO2が排出されています。

また、適切に処理されなかったプラスチックごみは、川や海に流れ込み、自然環境や生態系に悪影響を及ぼすだけでなく、人体への健康被害も懸念されています。特に、微細なプラスチックごみ(5mm以下)は、その小ささゆえに、一度環境中に流出すると回収が非常に困難で、最新の研究で、マイクロプラスチックが大気中を浮遊し、雨や雪とともに地上に降り注いでいることが明らかになっており、マイクロプラスチックが私たちの生活環境(食卓、空気、水)に入り込んでいる現状は極めて深刻な環境問題となっています。プラスチックごみを減らすことは、身近な自然を守るだけでなく、地球温暖化の原因になるCO2を抑えることにもつながります。プラスチックごみの適切な分別や過剰包装を避けるといった身近な工夫でCO2を削減しましょう!

出典: 環境省「プラスチックを取り巻く国内外の状況」、「プラスチック資源循環戦略」国連環境計画 (UNEP) の報告書『シングルユースプラスチック』(2018年6月発表)

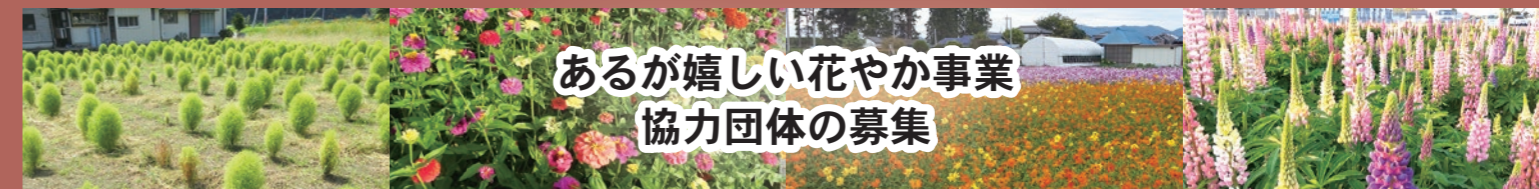

あるが嬉しい花やか事業 協力団体の募集

市民憲章の「自然と伝統を大切に、美しい環境をつくります」を実践するため、美しい花のあるまちづくりと花を育て地域コミュニティづくりを行う団体を募集します。花の種子は、各団体でご用意ください。活動終了後、実績報告書を提出いただき、謝礼金を交付します。

対象団体

- ・自治会、ボランティア団体、趣味のサークル、企業・地域など
 - ・年間を通じて維持管理を行うことができること
 - ・構成員が5人以上
- ただし、公共団体から草花の植栽等に係わる補助金および助成金の交付を受けていない団体

対象用地

広く一般の人が常時立ち入ることができる状態にある土地、概ね10アール(1反・300坪)の用地

謝礼金 年間7万円
申込 提出書類を5月29日(金)までに
問合先 問合先に提出
地域政策課 ☎ (24) 0352

今年度の消費者月間のテーマは『見える情報 見えない仕組み ~ AI時代の消費者力を高めるために~』です

デジタル化の進展に伴い、インターネット上で消費者の嗜好を踏まえて情報が提供される仕組みも変化しており、消費者は商品やサービスに関する情報を簡単に入手できるようになりました。

デジタルの利便性を最大限に受けつつ、安全・安心な消費生活を営むためには、目的を達成するための手順である「アルゴリズム」が情報を届ける仕組みやリスクを理解するなど、デジタル社会に必要な知識や活用能力を高めることは重要です。今回の月間を通じて、消費者力を高めていきましょう。

その結果、消費者一人一人の選択が「より納得感の高いもの」や、様々な社会課題の解決につながる「エシカ

ル(人・社会・環境などに配慮した行動)なもの」になっていくと、今よりも明るい消費者の未来につながると考えられます。

消費生活センターとは

市民の皆さん(消費者)が安心して消費活動を行えるように、様々な情報提供や消費者被害に遭わないための啓発活動や相談を受けています。商品の購入、サービスの契約などについて疑問に思ったり、困ったことがありましたら、お気軽に栃木市消費生活センターにご相談ください。

開設日時 月曜日~木曜日
9時~12時、13時~16時
来所での相談は出来るだけ電話で予約をしてください。

相談業務の案内

相談は無料で秘密は厳守します。気軽にどうぞ。市内の方であれば、どの窓口でも相談できます。

相談	日時	場所	問合せ先
弁護士相談(要予約) (弁護士が法的な見解等を助言) ※予約開始 6月分:5/1(金)~ 7月分:6/1(月)~ (各日8時30分より受付) ※同じ案件での相談は2回まで (異なる会場で相談しても同様)	5月8日(金)、22日(金) 6月12日(金)、26日(金) 10時~12時	本庁舎2階 市民相談室	市民生活課 ☎(21)2122
	5月21日(木) 10時~12時	大平隣保館 ☎(43)6611 ☎0120-46-7830	
	5月18日(月) 10時~12時	藤岡総合支所 別館2階 会議室	
	6月16日(火) 10時~12時	都賀総合支所2階 小会議室	市民生活課 ☎(21)2122
	5月26日(火) 10時~12時	西方総合支所1階 会議室	
	6月18日(木) 10時~12時	岩舟総合支所会議室棟1階第1会議室	
法律相談(要予約) ※主催 栃木市社会福祉協議会	5月19日(火) 9時~12時	大平地域福祉センター ふるさとふれあい館	栃木市社会福祉協議会大平支所 ☎(43)0294
宅地建物相談(売買や賃貸借、所有と管理) 予約開始:5/1(金)8時30分~	5月15日(金) 10時~12時		
司法書士相談(相続・遺言、不動産登記、成年後見制度等)予約開始:5/1(金)8時30分~	5月20日(水) 10時~12時	本庁舎2階 市民相談室	市民生活課 ☎(21)2122
行政書士相談(相続・遺言、農地転用、開発行為等の手続)予約開始:5/1(金)8時30分~	5月14日(木) 14時~16時		
消費生活相談(要予約) (商品やサービスなど消費生活全般)	月~木曜日 9時~12時、13時~15時	本庁舎2階 消費生活センター☎(23)8899 FAX(23)8820	
合同相談(要予約※相談日の1週間前まで) ・行政相談(国の行政機関等の業務に対する苦情・意見・要望等) ・人権擁護委員相談	5月12日(火) 10時~12時 ※ご都合がつかない場合や各総合支所での相談をご希望される場合、お気軽にお問合せください	本庁舎2階 市民相談室	市民生活課 ☎(21)2122
市民相談(日常生活の問題など)	月~金曜日 9時~17時	本庁舎2階 市民相談室	市民生活課 ☎(21)2122
人権相談	月~金曜日 8時30分~17時15分	大平隣保館☎(43)6611 ☎0120-46-7830、厚生センター☎(24)2444、人権・男女共同参画課☎(21)2161	
配偶者等からの暴力(DV)相談	月~金曜日 9時~16時	配偶者暴力相談支援センター☎(21)2218	
いじめ相談電話 青少年相談(非行問題・不登校など)	月~金曜日 9時~17時 ※土日祝日・時間外は事前に予約が必要	本庁舎青少年育成センター☎(24)0667 gakusyu03@city.tochigi.lg.jp 本庁舎青少年育成センター☎(23)6566 gakusyu03@city.tochigi.lg.jp	
家庭児童相談(0~17歳の子どもの家族、ヤングケアラー等)	月~金曜日 8時30分~17時15分	子ども家庭センター☎(25)5149	
児童虐待相談	月~金曜日 8時30分~17時15分	子ども家庭センター☎(25)5149 ※左記以外の時間は☎189	
女性・ひとり親家庭相談	月~金曜日 8時30分~17時15分	子ども家庭センター☎(25)8033	
障がい児者相談(福祉サービスの利用・障がいを理由とする差別・合理的配慮及び虐待防止)	月~金曜日 8時30分~17時15分	本庁舎障がい福祉課 障がい児者相談支援センター係☎(21)2219 FAX(21)2682	
ひきこもり相談(要予約) ※事前にお話を伺います。	第4水曜日(次回5月27日) 10時~12時、13時~15時		
就労支援相談(要予約) (40歳未満の就労相談)	第1・3木曜日13時~21時 第1・3土曜日17時~21時	祝日除く 栃木勤労青少年ホーム☎(22)3113	
	第2・4月曜日13時~21時 毎週土曜日13時30分~16時30分	大平勤労青少年ホーム☎(43)5191	
高齢者相談(介護や福祉、生活全般、虐待)	月~金曜日 8時30分~17時15分	本庁舎 栃木中央地域包括支援センター係☎(21)2245・2246	
もの忘れ相談 (認知症の専門員による相談)	第2金曜日(次回5月8日) 10時~11時30分	本庁舎1階 市民スペース 栃木中央地域包括支援センター係☎(21)2171・2246	

マイナンバーカード
出張申請受付実施中!

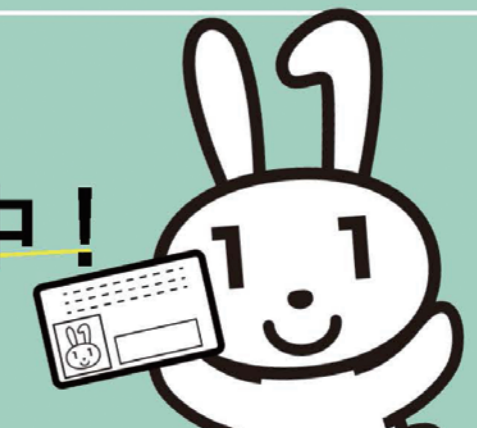

個人宅・福祉施設・事務所等
市内であればどこでも訪問します!

準備するもの

- 初回の方 2枚目以降のカード作成の方 ※有効期限の3カ月前から申請可能
- ・通知カード ・マイナンバーカード
- ※紛失した場合は紛失届の提出と、申請時に規定による手数料(1,000円)をご負担いただきます。

初回の方、2枚目以降のカード作成の方共通

- ・本人確認書類(A2点、またはA1点+B1点、もしくはB2点)
- A: 運転免許証、旅券、障がい者手帳(顔写真付き)、
運転経歴証明書(平成24年4月1日以降交付に限る)、マイナンバーカード(有効期限内のもの)等
- B: 健康保険資格確認書、介護保険被保険者証、年金手帳(証書)、基礎年金番号通知書、
医療費受給者証等



実施期間 令和9年3月まで

対象 ①障がい者手帳の交付を受けている方
②要介護・要支援認定を受けている方
③長期入院されている方 ④福祉施設等に入所されている方
⑤その他外出が困難な方 ⑥高齢その他の理由により来庁が難しい方

申込・問合せ先 栃木市マイナンバーカード出張申請受付電話番号
栃木市役所 総合政策課
TEL: **0282-21-2173** (平日9時~17時)
申請受付対応中などにより、電話に出られない場合があります。
その場合は、しばらく経ってからおかけ直してください。

注意事項 電子証明書の更新手続きはできません。
電子証明書の更新は、市役所本庁舎または各総合支所での手続きが必要です。詳細は市民生活課(0282-21-2126)までお問合せください。

申請や受取に市役所へ行かなくても大丈夫!

詳しくはこちら

相続・遺言・登記・会社設立等
司法書士法人 佐山事務所

親身になって相談に応じます

司法書士 佐山 健太郎
行政書士 佐山 隆
司法書士
土地家屋調査士
行政書士

栃木市旭町19番16号 栃木市文化会館斜め前
TEL0282(24)2555 (平日)8:30~18:30
(土・日・祝) 事前予約にて承ります



屋根・外壁塗装・リフォーム請負工事
【丁寧・安心・信頼のリフォームを行います】

JPCA 住宅リフォーム事業者団体 国土交通大臣登録 一般社団法人 日本塗装工業会

当社は国土交通大臣登録団体の構成員です

オオアク建装工業(株) ☎0282-22-5981

お知らせ

自動車税(県税)／軽自動車税(市税) 納税通知書の発行

発行日 自動車税(県税) 5月1日(金)／軽自動車税(市税) 5月14日(木)
※今年度は例年より発行日が遅くなります。

納期限 6月1日(月)
自動車税・軽自動車税はクレジットカードやスマートフォン決済アプリ(PayPayなど)でも納付できます。

軽自動車税(市税)の減免申請
一定の要件のもと、申請により軽自動車税が減免になる場合があります。

対象 心身障がい者／車いす移動車等構造改造車をお持ちの方／収益事業を行わない公益社団法人等(公共の福祉のために専ら用する軽自動車)
期限 6月1日(月)

固定資産税(県税) 県税事務所 ☎(23)3411
軽自動車税(市税) 税務課 ☎(21)2261

固定資産税・都市計画税納税通知書の発行
固定資産税・都市計画税は毎年1月1日に市内に土地・家屋・償却資産を所有する方に課税されます。

市内の郵便局29か所で、申請書がなくてもその場でマイナンバーカードの申請ができます。また、申請書が手元にある方は、ご自身でスマートフォンやパソコンを利用して申請が可能です。申請の際に、市役所にお越しただく必要はありません。

対象 栃木市に住所登録されている方／マイナンバーカードを新規作成される方、マイナンバーカードを更新(カード自体の作り替え)される方
注意 郵便局での申請は各郵便局へ直接電話予約。

申請 申請から約1か月後に送付される交付通知書を持参し、本庁市民生活課または各地域づくり推進課にてカード受取。
電子証明書の更新は郵便局ではできません。

対象 70歳以上(令和8年4月1日時点)の方が暮らす世帯 ※69歳以下の方が同居または隣接地にお住いの場合は調査対象外
高年齢介護課 ☎(21)2241

固定資産税・都市計画税納税通知書の発行
固定資産税・都市計画税は毎年1月1日に市内に土地・家屋・償却資産を所有する方に課税されます。家屋の新増築または取壊し等をしたときは、税務課資産係までご連絡ください。

家庭用廃食用油の回収拠点をご利用ください！

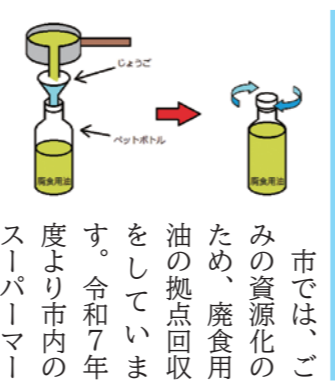

市では、ごみの資源化のため、廃食用油の拠点回収をしています。令和7年度より市内のスーパーマーケットにも回収拠点を設置しました。お買い物などの際にぜひご利用ください。

対象 ご家庭で使用された植物性廃食用油(事業で発生したものとは不可)
回収場所 とりせん蔵の街店(店舗西側リサイクルステーション付近)、とりせん大平店(店舗入口北側リサイクルステーション付近)、とりせん藤岡店(店舗入口東側付近)、オータニ西方店(店舗東側入口内)、市役所本庁舎(1階警備室横)、大平総合支所、藤岡総合支所、都賀総合支所、西方総合支所、岩舟総合支所、とちぎクリーンプラザ、道の駅みかも、道の駅にししかた

注意事項 油カスなどを取り除いてペットボトルに入れ、ふたを確実に閉めて回収場所にあるボックスに容器ごと入れてください。回収できる油 サラダ油、菜種油、ペニバナ油、コーン油、ごま油、オリブオイルなどの植物性油
回収できない油 ラード、バターなどの動物性油と機械油、灯油、軽油、エンジンオイルなどの鉱物油
その他 油カスや油凝固剤で固めた油は「もやすごみ」としてごみステーションに出してください。詳細は市HPを確認ください。

マイナンバーカードの新規申請・更新(カードの作り替え)をされる方へ

市内の郵便局29か所で、申請書がなくてもその場でマイナンバーカードの申請ができます。また、申請書が手元にある方は、ご自身でスマートフォンやパソコンを利用して申請が可能です。申請の際に、市役所にお越しただく必要はありません。

対象 栃木市に住所登録されている方／マイナンバーカードを新規作成される方、マイナンバーカードを更新(カード自体の作り替え)される方
注意 郵便局での申請は各郵便局へ直接電話予約。

申請 申請から約1か月後に送付される交付通知書を持参し、本庁市民生活課または各地域づくり推進課にてカード受取。
電子証明書の更新は郵便局ではできません。

対象 70歳以上(令和8年4月1日時点)の方が暮らす世帯 ※69歳以下の方が同居または隣接地にお住いの場合は調査対象外
高年齢介護課 ☎(21)2241

国民年金付加年金制度

国民年金保険料(令和8年度は月額17,920円)に加え、付加保険料(月額400円)を納めることで、老齢基礎年金に付加年金が上乗せされ、受給する年金額を増やすことができます。

付加年金額(年額)の計算方法
年額「2000円×付加保険料納付月数」
付加保険料を10年間納付した場合の例
付加保険料の納付額 4000円
×12月×10年＝48,000円

付加年金額(年額) 2000円
×12月×10年＝24,000円
10年間で計48,000円の付加保険料を納付すると、毎年24,000円の付加年金を受け取れる、大変お得な制度です。
※国民年金基金との併用加入はできません。

申込 年金事務所、保険年金課(市役所本庁舎2階)、各総合支所地域づくり推進課
栃木年金事務所 ☎(22)4131
保険年金課 ☎(21)2134

春の都市緑化推進運動実施中

国では、都市緑化推進運動を実施しています。期間は4月1日から6月30日までです。運動期間中には、『みどりの月間』(4月15日から5月14日まで)や『みどりの日』(5月4日)などがありますので、皆様もこの都市緑化推進運動を機に、緑の保全・創出などについて考え、緑豊かな美しいまちづくりに取り組んでみるのはいかがでしょうか。

※都市緑化推進運動期間中に開催される各種事業等については、市HPをご覧ください。
公園緑地課 ☎(21)2413

HPV(子宮頸がん予防)ワクチンの変更のお知らせ
HPVワクチンは2・4・9価ワクチンの3種類が定期接種の対象でしたが、令和8年4月1日から9価ワクチンのみが定期接種の対象となりました。2・4価で接種を開始した方は、9

赤ちゃん誕生祝金の支給対象を拡大します

これまで第2子以降の出生時に支給していた赤ちゃん誕生祝金が、本年4月から第1子の出生時にも支給されるようになりました。

給付額 第1子および第2子…1万円、第3子以降…2万円
詳細は市HPをご覧ください。
子育て総務課 ☎(21)2221

これまで「中学生まで」としていた遺児手当の支給対象年齢を、本年4月から「18歳年度末まで」に引き上げました。これにより、父母のいづれかを失った児童を養育されている皆様を、より長期にわたって支援してまいります。

給付額 児童1人当たり3千円(1月当たり)
詳細は、市HPをご覧ください。
子育て総務課 ☎(21)2221

これまで「中学生まで」としていた遺児手当の支給対象年齢を、本年4月から「18歳年度末まで」に引き上げました。これにより、父母のいづれかを失った児童を養育されている皆様を、より長期にわたって支援してまいります。

害虫獣駆除 防除プロジェクト
害虫駆除ならお任せ 技術(技)に自信あり!
まずは見積もりから 安心プライスで施行いたします
ネズミ・ゴキブリ・シロアリ・ダニ・ハチ・コウモリ・害獣等
害虫のことなら何でもご相談ください
※害虫を予防する「環境」についてのご相談も承ります
栃木消毒 ☎62-5679 ☎090-1816-2266

おうちの安全もケーブルテレビにおまかせ!
防犯カメラサービス
ケーブルテレビ栃木 ☎0120-25-1319

栃木市幼稚園連合会

栃木市幼稚園連合会は、市と連携し、子どもたちが心豊かにたくましく成長できるように「幼児教育・保育」および「子育て環境づくり」を推進し、そのための研修会にも積極的に参加しています。左表の加盟園に安心してお預けください。

園名	電話番号	園名	電話番号
認定こども園栃木幼幼稚園	☎(24)4802	認定こども園アルスみなみ幼稚園	☎(23)7155
認定こども園若葉幼稚園	☎(24)4075	認定こども園おおひらふ幼稚園	☎(43)3665
認定こども園アルス幼稚園	☎(22)0824	認定こども園大平みなみ幼稚園	☎(43)3810
認定こども園おおみや幼児教育センター	☎(28)0038	幼保連携型認定こども園バンビ幼稚園	☎(62)5431
認定こども園國學院大學栃木二杉幼稚園	☎(22)3175	認定こども園ふじおか幼稚園	☎(61)1152
認定こども園ひらかわ幼稚園	☎(27)0236	認定こども園岩舟幼稚園	☎(55)2154
認定こども園吹上幼稚園	☎(31)1543	認定こども園しずわでら幼稚園	☎(54)1152

場所 市内私立認定こども園
内容 子育て相談、未就園児親子教室、預かり保育
保育課 ☎(21)2232232
詳細は各園にお問合せください。

骨髄等の提供者へ助成金を交付しています

市では、骨髄バンクにドナー登録している方が実際に骨髄等を提供した場合、ドナー本人とドナーの勤務する事業所に助成を行っています。助成を受ける場合、骨髄等の提供が完了した日から90日以内に申請してください。
対象 ドナー 以下の①～③すべてを満たす方
①骨髄等を提供した日に栃木市に住所を有している／②骨髄バンクにドナー登録している／③骨髄等の提供を完了し、骨髄バンクからそれを証明する書類の交付を受けている。
事業所等 ドナーの方が勤務する国内の事業所等(国、地方公共団体および独立行政法人を除く)
助成金額 ドナー 通院：入院に要した日数(上限10日)×2万円
事業所等 ドナーの通院：入院に要した日数(上限10日)×1万円
詳細は市HPまたは問合せまで
健康増進課 ☎(25)3500

令和8年度教科書選定委員会・教科書展示会

教科書選定委員会
令和9年度に使用する小・中学校特別支援学級用教科用図書
令和8年度教科書選定委員会・教科書展示会
令和8年度に使用している小・中学校用教科用図書、小・中学校特別支援学級用教科用図書(令和9年度用の見本も含む)の展示会を開催します。どなたでも、閲覧いただけます。
日時 6月1日(月)～14日(日)
場所 きららの杜とちぎ蔵の街 楽習館(栃木市民交流センター／入舟町)3階 教科書センター／
開校教育課 ☎(21)2475

耐震診断士の無料派遣と木造住宅の耐震補助制度

令和8年3月に「栃木市建築物耐震改修促進計画」を改訂しました。木造住宅の耐震化を促進するための各種支援制度がございますのでご利用ください。
耐震診断士派遣制度
木造住宅の所有者が耐震診断を実施する際、市が無料で耐震診断士を派遣します。
耐震改修等補助制度
木造住宅の耐震改修工事や耐震建替え工事に要する費用の一部を助成します。

木造住宅の耐震改修工事や耐震建替え工事に要する費用の一部を助成します。

耐震改修 補助限度額115万円(耐震改修費用の5分の4以内)
耐震建替え 補助限度額100万円(耐震改修費用相当分の5分の4以内)
対象 昭和56年5月以前に建てられた、賃貸を目的としていない木造2階建て以下の住宅(共通)。令和9年2月までに工事完了見込みの住宅(耐震改修・建替え)。省エネ基準に適合している住宅(建替え)。
その他 補助金の交付決定前に契約を行ってしまうと補助の対象となりません。また、記載内容以外にも条件がありますので、申請前にご相談ください。
建築指導課 ☎(21)2441

ブロック塀等撤去改修工事費補助金をご利用ください

ブロック塀等の倒壊による被害を防止するため、道路に面する危険なブロック塀等の撤去改修工事に要する費用の一部を補助します。
補助制度 撤去改修に要する費用またはブロック塀等の長さ×18,000円/mのいずれか低い額の3分の2

いたくら会計

板倉聡公認会計士・税理士事務所
関東信越 板倉公認会計士事務所 (税理士会所属)
公認会計士・税理士 板倉 聡
税理士 板倉 優 公認会計士 日向野 司
行政書士 松嶋 央行 税理士 大島 康
〒328-0125 栃木市吹上町691-1 TEL0282(31)3682・FAX0282(31)3683 E-mail:itakuras@ita-trust.jp

おうちの段差
お困りでは
ないですか?
新築住宅 リフォーム
介護改修 外壁塗装
お住まいの事なら何でもご相談下さい!
★まずはお電話下さい! 見積り無料!! 「介護リフォーム」
住所: 栃木市城内町2-48-4
電話: 0282-22-7207
https://afty-tochigi.jp FAX 0282-22-7209

令和8年度下水道認可区域および農業集落排水事業区域以外の専用住宅または住宅部分が2分の1以上の店舗併用住宅に環境配慮型浄化槽(省エネ・コンパクト化・再生材使用等)を設置し、令和9年2月末までに実績報告が可能な方

令和8年度浄化槽設置補助金
台所やお風呂などの生活排水とし尿をあわせて処理できる合併処理浄化槽を新たに設置する方などに、設置費用の一部を補助します。
補助対象
1. 公共下水道認可区域および農業集落排水事業区域以外の専用住宅または住宅部分が2分の1以上の店舗併用住宅に環境配慮型浄化槽(省エネ・コンパクト化・再生材使用等)を設置し、令和9年2月末までに実績報告が可能な方
※交付決定前に浄化槽設置工事に着手した場合は補助の対象となりません。
※交付申請時に居住する建物の生活排水処理が合併処理浄化槽である方は、一部の場合を除き補助の対象となりません。
2. 公共下水道等の認可区域であったため、合併処理浄化槽設置時に補助金の交付を受けることなく自費で設置してから5年

都賀地域 静地内の一帯

令和8年度浄化槽設置補助金
台所やお風呂などの生活排水とし尿をあわせて処理できる合併処理浄化槽を新たに設置する方などに、設置費用の一部を補助します。
補助対象
1. 公共下水道認可区域および農業集落排水事業区域以外の専用住宅または住宅部分が2分の1以上の店舗併用住宅に環境配慮型浄化槽(省エネ・コンパクト化・再生材使用等)を設置し、令和9年2月末までに実績報告が可能な方
※交付決定前に浄化槽設置工事に着手した場合は補助の対象となりません。
※交付申請時に居住する建物の生活排水処理が合併処理浄化槽である方は、一部の場合を除き補助の対象となりません。
2. 公共下水道等の認可区域であったため、合併処理浄化槽設置時に補助金の交付を受けることなく自費で設置してから5年

公共下水道の供用開始区域拡大

3月31日から、公共下水道の使用できる区域に次の区域が追加されました。きれいで住みよい街づくりのために整備された下水道に、1日も早く接続されますようお願いします。
栃木地域 沼和田町、片柳町5丁目、園部町1丁目、園部町2丁目、園部町4丁目、箱森町、大宮町、平柳町2丁目、今泉町1丁目、泉川町、新井町地内の各一部
大平地域 真弓、西野田地内の各一部
藤岡地域 藤岡、赤麻地内の各一部



費用区分	下水道認可区域等以外	下水道等認可区域
	浄化槽 5人槽(延床面積が130㎡以下) 7人槽(延床面積が130㎡超) 10人槽(2世帯住宅:台所・浴室が各2つ以上)	332,000円 414,000円 548,000円
敷地内処理装置の設置(放流先がなく浄化槽と同時に設置する場合に限る)	100,000円	
単独処理浄化槽の撤去(家の建て替え等を伴わない場合に限る)	150,000円	
くみ取り槽の撤去(家の建て替え等を伴わない場合に限る)	120,000円	
宅内配管工事(家の建て替え等を伴わずに単独処理浄化槽またはくみ取り槽から合併処理浄化槽に設置替えする場合に限る)	330,000円	

遺跡の範囲内での工事には届出が必要です

遺跡の範囲内での工事には届出が必要です
遺跡(埋蔵文化財包蔵地)の範囲内での工事には、文化財保護法の規定に基づく届出が必要です。個人・法人に関わらず、造成・建築・解体、樹木等の抜根、水道を引き込む等、土木工事を行う際は事前に問合せ窓口(本庁舎4階)で埋蔵文化財包蔵地の確認をお願いします。

指定文化財等における諸手続き

指定文化財等における諸手続き
国・県・市指定文化財および登録有形文化財について、修理などによる現状変更や所有者の変更等を行う際は、諸手続きが必要です。詳しくは問合せまでご連絡ください。
文化課 ☎(21)2497

5月12日は民生委員児童委員の日

市では、379名の民生委員児童委員および主任児童委員が、地域の皆様のよき相談相手として様々な相談に応じ、行政や適切な支援サービスへの「つなぎ役」として活動しています。民生委員児童委員には守秘義務(民生委員法第15条)がありますので、相談内容や個人情報等は守られます。地域の民生委員児童委員へお気軽にご相談ください。
文化課 ☎(21)2497 FAX(21)2690

こんな時はご相談を

・子どもに関すること(妊娠、子育て、虐待など)
・高齢者に関すること(介護、看護等)
・障がい児・障がい者に関すること(障がい者手帳の交付等)
・その他、生活全般に関すること(健康、医療、福祉サービス、生活費等)
栃木市民生委員児童委員協議会連合会(福祉総務課内)
☎(21)2201



**市内新入学児童への傘の寄贈
ありがとうございました**

中村和男様より、新入学児童への傘1,940本を寄贈いただきました。

平成25年より、毎年、入学のお祝いと登下校時の安全の思いを込めて、新入学児童一人あたり2本の傘を寄贈いただいています。今回で13回目になります。

市民協働まちづくりファンドへの寄附ありがとうございました

市民活動の推進に役立てて欲しいと、栃木アンカー工業株式会社様より、263,500円の寄附をいただきました。

いただいた寄附金は、市民活動推進事業補助金『とちぎ夢ファール』の一部として様々な市民活動に有効活用させていただきます。

地域政策課 ☎240352

**ひとり親支援のための寄附
ありがとうございました**

ひとり親支援のために役立ててほしいと、青柳均様より10万円の寄附をいただきました。

いただいた寄附金は、ひとり親世帯への支援の充実のために有効活用させていただきます。

**図書室の寄贈
ありがとうございました**

根本勤様より、家中小学校に10万円相当の図書を寄贈いただきました。

いただいた図書は、家中小学校の図書室に配架して活用させていただきます。

図学校施設課 ☎212463

募集

市営住宅入居情報

- 市営住宅**
- 大宮市営住宅 3DK 1戸 (1階)
- 平井市営住宅 3DK 1戸 (3階) ※単身可
- 城内南市営住宅 3DK 1戸 (2階)
- 城内南第2市営住宅 3DK 1戸 (1階)

栃木市景観審議会委員(公募委員) 募集

本市の景観形成に関する事項の調査審議を行う市景観審議会について、市民の皆様から今後の景観形成に対する幅広いご意見をいただくための委員を募集します。

任期 令和8年7月1日～令和10年6月30日(2年間)

対象 次の全てに該当する方
市内在住・在勤・在学する18歳以上の方(令和8年6月30日時点)

報酬 4,000円(月額)

申込 5月1日(金)～29日(金)必着で、応募申込書(市HPからダウンロード可)および「栃木市の景観についての私の意見」をテーマに作成したレポート(800字程度)を、問合先に持参、郵送、メールで提出。

選考方法
栃木市景観審議会公募委員選考要領等に基づき選考し、応募者全員に結果を通知します。

都市計画課 ☎212433

民間人権・男女共同参画課 ☎212161
jinken@city.tochigi.lg.jp

川原田西市営住宅 3DK 1戸(3階) ※単身可
特定公共賃貸住宅(スカイハイツ)(申込みは所得月額48万7千円までの方)
スカイハイツ平柳 3LDK (78・45平方メートル) 1戸 家賃6万9千円/月

共通事項
申込期間 5月7日(木)～13日(水)

入居日 6月1日(月)

※申込多数の場合は抽選。
※都合により、募集住戸が変わることがあります。
※詳細は申込先へ。

申込先 宅建とちぎ公営住宅管理センター ☎218677

優良運転者表彰候補者募集

交通安全協会各支部では、安全運転を励行し、他の運転者の模範となる方から希望者を募り、優良運転者表彰(県警本部長・県交通安全協会長表彰)候補者として推薦します。

対象 次の基準を全て満たす方
①最初に取得した運転免許取得日(原付・小特・二輪含む)が次の期間内であること
②40年表彰(昭和61年3月31日以前に取得)

30年表彰(平成7年4月1日～)

美術館・文学館サポーターの募集

美術館・文学館では、両館で活動いただけるボランティアを随時募集しています。基本となる「受付補助」、「イベント補助」等の活動の他、自分の知識や経験を活かし、館のスタッフと相談しながら活動を決定します。

活動内容 美術館案内・展示監視、チラシ発送、除草作業、ワークショップの運営補助、サポーターによるギャラリートーク等

申込 市HPから「登録申込書」をダウンロードし、直接、郵送、FAX、メールにて

栃木市立美術館 ☎255300

催し

戸長屋敷の端午の節句飾り

5月5日の端午の節句にちなんで、戸長屋敷の母屋をつるし飾りや武者絵のぼり、鎧・兜などで飾りました。

日時 5月24日(日)まで
9時～17時(入館受付16時30分まで)

場所 おおひら歴史民俗資料館(大平町西山田)

費用 一般100円 小中学生50円
お問い合わせ 歴史民俗資料館 ☎438686

かたづけ屋★栃木です!!

建物解体工事 不用品処分

田植えの前にかたづけやー☆(v)

◆建物等解体工事◆
空家のお悩みご相談ください!
◆不用品処分◆
机・椅子・家具・衣服・家電など

株式会社くりかい ☎0282-30-1632
栃木県栃木市宮町55-1 info@cri-kai.com

傷んできたユニットバス、システムキッチン
リフォームも栃木ガスで安心!

ガス衣類乾燥 乾太くんなら
花粉の季節でも問題なし!!

地元の私達にお気軽にご相談下さい!

Gas One 栃木ガス株式会社
栃木市城内町2-2-23 TEL0282-22-2939

和紙ちぎり絵作品展示会

泉寿園で活動しているサークル「和紙ちぎり絵同好会」の皆様が作品を館内ロビーに展示します。

日時 4月25日(土)～5月7日(木)

場所 老人福祉センター泉寿園(今泉町一丁目)

費用 無料 ※施設利用料別途
泉寿園 ☎273818

「渡良瀬遊水地外来植物除去活動&植物観察会」参加者募集

谷中村史跡保全ゾーンにあるハート池の周辺には、20種類以上の希少植物が生育しています。この希少植物に影響を及ぼす外来植物の抜き取り作業を行います。また、作業終了後には植物観察会も開催します!

日時 5月16日(土)(小雨実施・荒天中止)

外来植物除去活動 7時受付開始 7時30分～8時30分頃

植物観察会 除去活動終了後から30分程度

受付場所 谷中湖レンタサイクル

費用 無料
申込 5月15日(金)まで
※品物を提供したい方は要申込
※詳細は問合先まで
労働者総合福祉センター ☎27140
yusuehi@city.tochigi.lg.jp

寺尾米作り体験教室

寺尾の人々との農を通じたふれあいを楽しみながら、疲れた心を取り戻してしまいませんか？
日時 5月31日(日)9時～13時
 (開場9時)雨天決行(荒天中止)
場所 寺尾公民館(梅沢町)
定員 約50人(先着順)
費用 1人2,500円(未就学児無料)

内容 田植え体験、ジャガイモ掘り体験、さつまいも植え体験(昼食・お土産付き)※農作物の生育状況などで体験内容が変更になる場合があります。
 汚れても良い服装、着替え、タオル、軍手、長靴などをご用意ください。

申込 5月15日(金)までに問合先へ
問合先 寺尾グリーンツーリズム部会事務局 寺尾公民館 ☎3100002

子どもと家族で楽しむ菌部浄水場見学会

6月1日～7日は水道に対する理解と関心を深めるための水道週間です。今年水道週間に合わせて、普段は見ることのできない浄水場の内部を特別に公開します。施設の見学や様々な体験活動を通して、安心安全な水道水がどのように作られているか、お子さんと楽しく学びましょう。

協力の 栃木県看護協会栃木地区支部

日時 6月6日(土)10時～12時
場所 上下水道局庁舎(菌部町3丁目)
対象 市内の小中学生とその保護者
内容 菌部浄水場の見学会/各種体験活動等
定員 20人程度(先着順)
費用 無料
申込 5月11日(月)～6月3日(水)の開庁時間に電話
問合先 上下水道総務課 ☎252103

講座

まちな保健室

各種測定(血圧、体脂肪、BMI、握力、酸素飽和度など)の他、看護師・保健師による健康相談を奇数月の第3土曜日に行います。また管理栄養士による栄養指導も合わせて行います。
日時 5月16日(土)、7月18日(土)、9月19日(土)11月21日(土)、令和9年1月16日(土)、3月20日(土) 13時～16時
場所 老人福祉センター 泉寿園(今泉町1丁目)
対象 どなたでも
費用 無料 ※施設利用料別途
申込 不要



PPバンドを編んで、夏らしいかごバッグを作ります。

隣保館短期講座 「かごバッグを作ろう」

日時 6月10日(水)、17日(水)、24日(水)の全3回 各9時30分から2時間程度
場所 大平隣保館(大平町新)
対象 市内在住で、全3回の講座のうち2回以上参加できる方
定員 20人(先着順)
費用 1,500円(材料費)

協力の 栃木県看護協会栃木地区支部

日時 5月21日(木)14時～15時30分
場所 勤労者総合福祉センター(今泉町1丁目) 多目的ホール
対象 市内在住・在勤
定員 30人
費用 無料
申込 4月25日(土)～
持ち物 ヨガマット・フェイスタオル・飲料・動きやすい服装
問合先 勤労者総合福祉センター ☎27140

初めてのピラティス ～運動が好きになるピラティス～

日時 5月21日(木)14時～15時30分
場所 勤労者総合福祉センター(今泉町1丁目) 多目的ホール
対象 市内在住・在勤
定員 30人
費用 無料
申込 4月25日(土)～
持ち物 ヨガマット・フェイスタオル・飲料・動きやすい服装
問合先 勤労者総合福祉センター ☎27140

ふれあいパーティー 恋あい栃木 ～幸せの風が吹く街～

日時 6月14日(日)10時～13時
場所 勤労者総合福祉センター(今泉町1丁目)
対象 栃木県在住・在勤または栃木県へのU・I・Jターン希望者
 概30歳～45歳の独身勤労者男女
定員 男女各10人(抽選制)
費用 男性3,000円 女性1,000円

女性限定特典 ふれあいパーティー初参加者(無料) / 早割5月16日(土)までの申込者(無料)

申込 5月30日(土)まで
問合先 勤労者総合福祉センター ☎27140

スポーツ

「栃木・佐野ニュースポーツまつり」開催!!
 栃木市と佐野市の連携イベントとして、色々なニュースポーツが楽しめる「栃木・佐野ニュースポーツまつり」を開催!キック

チンカーも出店しますので、美味しい食事もお楽しみましょう。

事前の申込や参加費は一切必要なし!ニュースポーツでいっぱい遊んで、楽しい日曜日を過ごしてみませんか?
日時 5月17日(日)10時～15時
※雨天決行
場所 DAIKYOアリーナ佐野(佐野市戸奈良町)
対象 どなたでも
内容 モルックやポッチャ、バブルサッカーなど、8種類のニュースポーツの体験/キッチンカー出店
持物 運動ができる格好、体育館シューズ、飲み物、タオル
問合先 スポーツ課 ☎250930

ラージボール卓球教室(前期)

日時 5月19日・26日、6月2日・16日・23日(火曜日)(全5回) 13時～16時
場所 マルワ・アリーナとちぎ(栃木市総合体育館/川原田町) サブ競技場
対象 市内在住・在勤の方(初心者に限る)
定員 40人(先着順)
費用 1,000円(初日に納入)
持物 体育館シューズ、ラケット
申込 5月5日(火)9時～、問合先にSMS(ショートメッセージ)

健康ダンス体験会

ル)にて名前および住所を送信 ※受付確認の返信をします
問合先 スポーツ協会卓球専門部 ☎090-5395-5879

協力の 栃木県看護協会栃木地区支部

日時 6月3日、10日、17日、24日、7月1日(全5回各水曜日) 19時～21時
場所 都賀総合支所(都賀町原宿) 2階多目的室
対象 市内在住の方(男女問わず、初心者歓迎)
費用 1,000円(初日に納入)
内容 フォークダンス、歌謡曲に振付けられたレクダンス
持ち物 運動のできる服装、運動靴、タオル、飲み物
講師 (公社) 日本フォークダンス連盟公認指導者
申込 2次元コード
 (市スポーツ協会HP)より申込み

ウォータースポーツ教室

谷中湖でカヌー、Eボートを体験できる教室を開催します。
日時 5月31日(日)①10時～10時30分 ②10時40分～11時10分 ③11時20分～11時50分
場所 谷中湖子ども広場ゾーン

協力の 栃木県看護協会栃木地区支部

日時 6月3日、10日、17日、24日、7月1日(全5回各水曜日) 19時～21時
場所 都賀総合支所(都賀町原宿) 2階多目的室
対象 市内在住の方(男女問わず、初心者歓迎)
費用 1,000円(初日に納入)
内容 フォークダンス、歌謡曲に振付けられたレクダンス
持ち物 運動のできる服装、運動靴、タオル、飲み物
講師 (公社) 日本フォークダンス連盟公認指導者
申込 2次元コード
 (市スポーツ協会HP)より申込み

第43回藤岡地区ゴルフ大会

日時 6月17日(水)雨天決行
場所 ハーモニーヒルズゴルフクラブ(都賀町大柿)
対象 市内在住・在勤の方
定員 40組(160人)(先着順)
費用 参加費:2,000円(セルフプレー費:8,500円(セルフ・食事・パーティー付))
競技方法 18ホールストロークプレー・ペリア方式ダブルパーカット・同ネット上位HDC P上位
申込期間 5月20日(水)～6月3日(水)

先湖畔(入口北エントランス)

対象 小学3年生以上(2人乗りカヌーは保護者同伴であれば小学1年生以上、Eボートは小学生以下保護者同伴)
各回定員 カヌー1人乗り8人、カヌー2人乗り4組8人、Eボート6人
費用 30分300円
持ち物 濡れてもよい服装、帽子、着替え、タオル、飲み物等
その他 天候により、中止となる場合があります。空きがあれば当日申込可能です。
申込 4月27日(月)～5月22日(金)に問合先へ電話
問合先 藤岡公民館 ☎624321

申込・問合先

- 藤岡地区(早乙女)** ☎090-4092-6671
- 三鴨地区(上岡)** ☎090-2626-5558
- 部屋地区(石崎)** ☎090-5786-6295
- 江川地区(小野)** ☎090-3108-8353
- 赤麻地区(恩田)** ☎090-2541-3206
- 藤岡地区スポーツ協会(藤岡公民館)** ☎624321

第14回栃木市民陸上大会

日時 6月21日(日)
8時30分開会式 9時競技開始
場所 ニッコークリエートスポーツフィールドとちぎ(栃木市総合運動公園陸上競技場/川原田町)
内容 一般の部 1人1種目まで
 種目:100m、1,500m(男子のみ)、3,000m(男子のみ)、走幅跳
 区分:30歳以下、31歳～40歳、41歳以上(男女別)
対象 18歳以上の市内在住・在勤・在学者
中学生の部 1人1種目まで
 種目:100m、1,500m、走幅跳
 区分:学年別(男女別)

申込・問合先

- 藤岡地区(早乙女)** ☎090-4092-6671
- 三鴨地区(上岡)** ☎090-2626-5558
- 部屋地区(石崎)** ☎090-5786-6295
- 江川地区(小野)** ☎090-3108-8353
- 赤麻地区(恩田)** ☎090-2541-3206
- 藤岡地区スポーツ協会(藤岡公民館)** ☎624321

スポーツ

対象:市内の中学生および市内のクラブチーム所属の中学生
小学生の部 1人1種目まで
 種目:100m、1,000m、走幅跳 ※小学4年生は100mのみ
 区分:学年別(男女別)
対象 小学4年生以上、市内の小学生および市内のクラブチームに所属の小学生
費用 1人1,000円(大会当日に会場で納入) ※傷害保険料を含む
申込 5月29日(金)までに二次元コードより申込み
 ※大会要項等は、栃木市HPもしくは栃木市スポーツ協会HPにてご確認ください
問合先 スポーツ課 ☎250930

スポーツ少年団登録

対象 18歳以上のスポーツ少年団の理念を学んだ指導者が2人以上、団員が原則10人以上の団体
費用 指導者およびスタッフ1人1,100円 団員1人650円(俱および日本スポーツ少年団の登録も兼ねます)
申込 5月15日(金)まで
問合先 栃木市スポーツ少年団事務局 ☎250930

ぜん
 ぎやらしい ぜん株式会社
 〒328-0037 栃木県栃木市後町7-15(銀座通り)
 TEL.0282-25-0017 FAX.0282-20-3217
 OPEN:水～日/10:00～18:00 CLOSE:月・火
 http://www.galleryzen.co.jp/

買取 日本画・洋画・掛軸・陶磁器・木竹工芸品・ガラス工芸品・骨董品・茶道具・古銭・切手その他 どうぞお気軽にご相談ください

OPEN CAMPUS
5月 9日 23日 30日
6月 13日 27日 ★助産学科開校日(高校生対象)
 6月1日(月)よりAO入試エントリー開始
 今後の日程やご予約方法はホームページをご確認ください
 ◆看護学科◆助産学科◆理学療法学科◆作業療法学科◆歯科衛生学科◆

マロニエ医療福祉専門学校 栃木市今泉町2-6-22
 【入学案内室】 ☎0282-28-0020
小山歯科衛生士専門学校 小山市城東1-3-3
 【入学案内室】 ☎0285-20-3550

令和8年度「協会けんぽ」の保険料率

中小企業等で働く方やそのご家族が加入している健康保険「協会けんぽ栃木支部」の令和8年度の健康保険料率は現在の9.82%のまま据え置きに、介護保険料率は現在の1.59%から1.62%へ引き上げとなります。

詳しい内容は協会けんぽホームページにてご確認ください。

協会けんぽ栃木支部 ☎028-616-1691 (音声案内4)

栃木県電気機械器具製造業最低工賃の改正

栃木県電気機械器具製造業最低工賃が令和8年4月20日に改正されました。栃木県の区域内で電気機械器具製造業に係る業務に従事する家内労働者及びこれらの業務を委託する委託者に適用されます。

品目 コネクター
工程 差し(電線の末端に取り付けられた端子をコネクターに差し込むことをいう)
規格 リード線について行うもの
金額 1ピンにつき 57銭
栃木労働局労働基準部賃金室 ☎028-634-9109

第55回おはようサイクリング

時 5月3日～10月4日の毎週日曜日 6時～7時
場集合:第二公園(旭町)
対自転車に乗れる方
費年会費 3,000円
内第二公園出発、目的地(約5km先)でラジオ体操をして戻ってくるママチャリOKの健康サイクリング
栃木市サイクリング協会(荻原) ☎090-9979-9744

市民ミュージカル

「2026 歌麿ミュージカル」説明会
11月28日、29日公演「流転、深川の雪 其の式～受け継ぐもの～」の説明会を実施します。
時 4月26日(日) 14時～16時
場 市民交流センター 4階講義室
対 参加希望者(小学3年生～)
内 内容、稽古日程、費用等
問 歌麿ミュージカル事務局(平本) ☎090-3249-7208

シルバー人材センター入会説明会

市内内在住で働く意欲のある60歳以上の方 ※入会を希望される方は必ず入会説明会にご出席ください。

Table with 2 columns: 日時, 場所. Rows include dates from 5月1日 to 5月8日 and locations like 北部事業所 and 栃木センター.

問 栃木センター ☎(23) 4165

シルバー人材センター刃物研ぎ

Table with 2 columns: 日時, 場所. Rows include dates 5月20日 and 5月27日 and locations like きららの杜 and 大平まちづくり交流センター.

問 栃木センター ☎(23) 4165

ゆーあい工房まつり 2026

時 5月17日(日) 10時～14時
場 ゆーあい工房敷地内(城内町2丁目)
内 ゆーあい工房の焼きたてパンと木工品の即売
・市内障害者施設の製品販売
・お囃子・ピアノ・バンド演奏、木工体験等
・保護者会が作るカレー・焼きそば等の各種模擬店
問 ゆーあい工房まつり実行委員会 ☎(25) 4001

2026(令和8)年国民生活基礎調査

6月と7月の2回に渡り国民生活基礎調査を実施します。4月中旬以降、県知事が発行する身分証を携帯した調査員が、対象地区のお宅に直接、調査のお願いに伺います。

栃木県シルバー大学校第47期生募集

県内在住の60歳以上(令和9年3月31日現在)で、第25期(平成17年度)以降のシルバー大学校を卒業していない方
定 南校 120人(木曜日)
内 5月13日(水) 10時～12時、6月9日(火) 10時～12時 学校説明会
申 6月1日(月)～30日(火) 土日祝日を除く ※当日消印有効
問 シルバー大学校南校(神田町) ☎(22) 5325

第22回子ども朗読フェスティバル

出場者募集
時【予選】6月27日(土)、28日(日) 9時30分～
【本選】7月28日(火) 13時～
場 ホリ電コスモスホール(岩舟文化会館/岩舟町静)ホール
対 幼児～高校生
定 予選:120人
内 対象図書朗読発表・主催 NPO 法人山本有三記念会
申 5月31日(日)までに問合せ先へ
問 山本有三ふるさと記念館 ☎(22) 8805

「祭りだわっしょい!地引網体験」

参加者募集
時 7月4日(土)～5日(日)
場 とちぎ海浜自然の家(茨城県鉾田市)
対 栃木県に在住の方
定 約160人(40組)
費 大人 8,700円 高校生 6,900円 中学生 6,000円 小学生 5,600円 4歳以上 5,100円 3歳 3,500円 3歳未満 600円
内 おまつり広場、地引網体験、旭太鼓鑑賞など
申 5月4日(月・祝)～6月1日(月)にとちぎ海浜自然の家 ホームページから応募
問 とちぎ海浜自然の家 ☎0291(37)4004

第11回「栃木市カラオケ大好き交遊会2026」出場者募集

障がいの有無に関わらず、誰もが互いを尊重しあいながら生活できる共生社会を目指すイベントです。障がいがある方もない方も、誰でもご参加いただけます。出場者1人につき1曲フルコーラスで歌唱できます。
ホリ電コスモスホールの大きなステージで、自慢の歌声をご披露ください。
時 9月6日(日) 9時開場
場 ホリ電コスモスホール(岩舟文化会館/岩舟町静)
費 5,000円(障害者手帳をお持ちの方は無料)
申 6月初旬締切(出場者数上限に到達次第受付終了)
問 栃木市カラオケ大好き交遊会2026 実行委員会・事務局 ☎(51) 2178

栃木県立がんセンター職員(新卒看護師)採用試験案内

地方独立行政法人栃木県立がんセンターは、法人職員として勤務していただく方を募集します。
職種 看護師
募集人員 40人程度
職務内容 看護および関連業務全般
採用予定日 令和9年4月1日
受験に必要な免許を取得する見込みの方は、所定の期日までに当該免許を取得できない(取得の確認が出来ない)場合は内定は取り消しとなります。
応募資格 令和8年度に実施される国家試験により、看護師の免許を取得する見込みの方。
試験日程【第2回】5月23日(土) 申込締切:5月7日(木)
【第3回】6月27日(土) 申込締切:6月8日(月)
【第4回】7月25日(土) 申込締切:7月6日(月)

応募手続 詳細はがんセンターホームページをご確認ください。
試験種目 適性検査、面接
待遇 詳細はがんセンターホームページをご確認ください。
問 栃木県立がんセンター事務局総務課 ☎028-658-5794(直通)



第50回栃木青少年音楽コンクール

時 7月12日(日)
場 ホリ電コスモスホール(岩舟文化会館/岩舟町静)多目的ホール
費 検定7,000円、コンクール8,000円、フリー演奏8,000円
内 幼児から一般までのピアノ・声楽部門の検定とコンクールおよびシニア(60歳以上)によるフリー演奏
申 5月8日(金)必着
申込方法は実施要項をご覧ください
問 栃木青少年音楽研究会(大塚) ☎(24)3610

栃木特別支援学校ボランティアスクール

時 7月～12月(全4回予定)
場 栃木県立栃木特別支援学校(皆川城内町)
対 障害児・者へのボランティア活動に興味がある大学生、専門学校生、一般の方。または、市内在住、市内の高校に通う高校生。(原則として全日程参加できる方)
過去に受講された方で、もう一度参加したいという方も、受講可能です。
定 20人程度
費 350円(ボランティア保険料)
内 障害のある児童生徒への理解を深めるための講話等、実際の支援体験
申 5月7日(木)～6月5日(金)に本校ホームページ上にあるPDFデータを使用してFAXまたは郵送、もしくは申込フォームから申込み
問 栃木特別支援学校ボランティア係 ☎(24)7575 FAX(25)1703



関東どまんなかサミット情報

古河市(茨城県)
こがでんしよ 許我篆書展
現代書壇を代表する書家が「猿島坂東」「葛飾坂東」観音開帳にちなんで「観音」をテーマに篆書で表現します。
日 6月21日(日)まで/9時～17時(入館は16時30分まで)
休 月曜日(5月4日は開館)、5月7日(木)・22日(金)
場 篆刻美術館(古河市中央町2-4-18)
費 大人200円、小中高生50円
問 篆刻美術館 ☎0280(22)5611

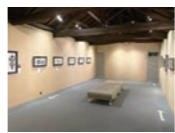

加須市(埼玉県)

加須未来館プラネタリウム
最新技術による迫力ある映像と臨場感あふれる音響で、ドーム全天周に広がる美しい星空をお楽しみください。
上 平日14時/土日祝日11時・13時30分・15時
休 火曜日(祝日の場合は翌平日)



場所 加須未来館(加須市外野350-1) 費用 100円
※詳細は加須市ホームページをご覧ください
問 加須未来館 ☎0480(69)2160



板倉町(群馬県)

春の揚舟 谷田川めぐり
船頭が一本の竹ざおを使い、揚舟を鮮やかに操船しながら谷田川を周遊します。揚舟の上から心休まる景色をお楽しみください。
期 5月2日(土)～6日(水・祝)
場 群馬の水郷(板倉町岩田2941-3)
料 1人1,000円/小学生以下1人500円
時 9時～15時30分(30分毎に出航) ※12時30分は出航しません。
乗 約20分※予約不可(出航時間の15分前までに乗船手続きをしてください)
天候や河川の状況により、晴天でも運休になる場合があります。
問 板倉町産業振興課 ☎0276(82)1111

近隣市・町の情報をご紹介します

野木町(栃木県)
グランドオープン10周年記念 第8回野木町煉瓦窯春フェスタ

日 5月16日(土)・17日(日)9時～15時
場 野木町煉瓦窯および野木ホフマン館
内 煉瓦窯見学ツアー、ワークショップ、コンテナガーデン展、模擬店など
問 野木町煉瓦窯イベント実行委員会(野木ホフマン館) ☎0280(33)6667

小山市(栃木県)

小山総合公園わんぱく広場の遊具がリニューアルしました

「小山の自然が詰まった全世代が楽しめる遊び場」をテーマに、コウノトリをモチーフにした大型遊具が設置されました。
場 小山市外城371-1
問 小山市公園緑地課 ☎0285(22)9886



健康マージャン カルチャーセンター
仲間作り、脳の活性化、集中力のアップにいかがでしょうか
5月1日 プレオープン(無料)
5月15日 グランドオープン
ボランティアスタッフさん募集
午前10時～12時 1,000円
午後1時～4時 1,200円
午前～午後 1,700円
遊楽館 ☎080-3859-0136 栃木県佐野市伊勢山町1045-8 営業日:月火金土

理学療法士による「からだメンテナンススタジオ」
その不調、あきらめていませんか?
国家資格を持つ理学療法士が、身体の仕組みをわかりやすく説明しながら、必要なメンテナンスと運動を提供します!
少人数制プログラム 無料体験会受付中!
とちぎヘルスラボ ☎0282-28-6955
【営業日】火曜日～土曜日 9:00～18:00
【定休日】日曜・月曜・祝日
【住所】栃木県栃木市新井町1007-15



施設名	各施設からのお知らせ・今月の主な行事
いまいずみ児童館 ☎ (27) 5322 9時～17時・水曜祝日休	母の日のプレゼント作り～小物入れフォトスタンド～時5月8日(金)10時～11時30分 定未就園児と保護者30組(当日先着順) 費無料 母の日のプレゼント作り～毛糸のカゴギフト～時5月9日(土)14時～15時30分 定年少以上30人(当日先着順) 費無料
そのべ児童館 ☎ (20) 6231 9時～17時・木曜祝日休	べたべたひろば時5月12日(火)9時30分～ 親子ピクス時5月18日(月)10時～ やさいスタンプで遊ぼう時5月27日(水)10時～内やさいなどのスタンプを押して、アートを楽しむ時15組 ぴよんぴよんカエル、うさぎさんとあそぼう時5月15日(金)～
はこのもり児童センター ☎ (24) 4034 9時～19時・水曜祝日休	毛糸 de ストリングアート時5月9日(土)①14時～②15時～内毛糸で素敵なアート工作! 定各10人 簡単!手作り&難解!パズル時5月17日(日)①14時～②15時～内作って遊ぼう!工作定各10人 ☆共通事項時18歳未満(未就学児は保護者同伴)申当日9時開始(電話可)
地域子育て支援センター(とちぎ) ☎ (23) 2740 9時～16時・土日祝日休	ほんわかタイム時5月12日(火)10時～時1歳児と保護者時4月27日(月)9時～電話にて にこにこタイム時5月20日(水)10時～時1歳1か月～2歳(誕生日)までの子と保護者時5月1日(金)9時～電話にて 支援センターデビューの日時5月27日(水)10時～時初利用者時4月30日(木)9時～電話にて
認定こども園さくら子育て支援センター ゆめふうせん ☎ (24) 3900 9時～15時・土日休	わくわく給食時5月11日(月) 親子で楽しむトリミックス時5月13日(水) あべ先生の子育て相談時5月18日(月) 英語で遊ぼう!レッツABC時5月20日(水) 絵具で遊ぼう時5月22日(金) BABY オイルマッサージ時5月28日(木)
さくら3Jホール ☎ (22) 7100 9時～18時・日曜祝日休	工作教室「ピカピカどろだんごを作ろう!(予定)」 時5月16日(土)9時～11時場さくら3Jホール児童館(泉川町166) 対小学生定15人(先着順) 費200円申電話または2次元コードにて申込み
認定こども園おみやぎ幼児教育センター子育て支援センター ふれあいポッケ ☎ (27) 8890 9時～14時・土日祝日休	ピラティスレッスン～ママとこどものゆったりタイム～時5月18日(月)10時30分～ みんなでおめでとう!ハーフ・1・2・3 th パースディ時5月29日(金)10時30分～ ポッケ広場 日程、詳細はHPをご覧ください。☆共通事項申平日9時～15時
けやき保育園子育て支援センターきらり ☎ (23) 8905 10時～15時・土日祝日休	移動動物園時5月14日(木)11時30分～12時 あしがたあーと時5月19日(火)、27日(水)10時～11時30分 うんどうあそび時5月28日(木)11時20分～12時
とちぎおもちゃ図書館・子育て支援センターたんぽぽ ☎ (51) 3475 10時～12時、12時30分～15時30分・土(第1・3・5)日祝日休	ママのためのハンドトリートメント時5月22日(金)10時～12時(1組15分程度)場栃木保健福祉センターレクリエーション室(おもちゃ図書館隣)対未就園児の親子内スタッフがお子さんと遊んでいる間に15分間のハンドトリートメント定12組(初参加の方優先)申5月11日(月)までに来館して申込
地域子育て支援センターおおひら ☎ (43) 1134 9時～16時・月曜祝日休	ころころ広場時①6月2日(火)②16日(火)申5月7日(木)～ ベビーマッサージ時6月4日(木)申5月1日(金)～ あかちゃんサロン時6月11日(木)または18日(木)申5月1日(金)～ 大平西保育園交流会時6月25日(木)対未就園児親子申5月1日(金)～☆詳細はHPにて
大平児童館 ☎ (43) 2350 8時30分～17時30分 (7・8月は18時)・月曜祝日休	タッチケア(ベビーマッサージ)時5月20日(水)10時30分～費100円(※初回参加200円)申5月13日(水)～ アロマヨガ時5月22日(金)10時30分～対ママ8人費500円(託児付)申5月15日(金)～ 手のひらプ子鑑定(手相)時5月23日(土)10時30分～14時30分費10分500円～申5月16日(土)～
大平みなみ児童館 ☎ (43) 9880 8時30分～17時・月曜祝日休	ワークショップ(マジックハンドを作ろう) 時5月23日(土)13時30分～15時30分 対18歳未満(未就学児は保護者同伴)定20人(先着順)申当日9時～
フォレストキッズ保育園子育て支援センター エンジェル ☎ (20) 0808 9時30分～14時30分・土日祝日休	子どもの思考が動き出す「問いかけ」の魔法～今日から伝える!親子の絆を深めるコミュニケーション座談会～時5月14日(木)10時～11時30分定6組申4月30日(木)9時30分～★行事の詳細やその他の行事・変更等はフォレストキッズ保育園HPをご覧ください
認定こども園おおひらふじ幼稚園子育て支援センターおおひらふじ ☎ (43) 3665 9時～14時・土日祝日休	身体測定/4月5月生まれ誕生会時5月12日(火)10時～ シールあそび時5月19日(火)10時～ お外であそぼう時5月26日(火)10時～ ☆共通事項申初回の方は登録がありますので、開始時間よりもお早めにお越しください。詳細は園HPをご覧ください。
地域子育て支援センターふじおか ☎ (62) 5011 9時～16時・土日祝日休	身体測定の日時5月11日(月)10時～申不要 0歳あつまれ!時5月14日(木)10時30分～申4月30日(木)9時～ しゃぼん玉あそび時5月18日(月)、25日(月)申不要 0歳の音楽療法時5月22日(金)10時30分～申4月30日(木)9時～ 骨盤ケア時5月26日(火)10時30分～申4月30日(木)9時～
認定こども園ふじおか幼稚園子育て支援センター もりのカフェ ☎ (61) 1152 10時～15時・土日祝日休	もりのカフェイベント情報 ここでしか経験できない有名スイーツ店とのコラボクッキング、ワークショップや親子お出かけイベントなど、イベントが盛りだくさん!詳細・受付は公式LINEにて!
認定こども園バンビ幼稚園子育て支援センターバンビ二 ☎ (62) 5431 9時～15時・土日祝日休	春制作時5月13日(水)11時～ お散歩時5月20日(水)11時～持帽子・水筒 身体を動かそう(室内サーキット遊び)時5月27日(水)11時～持水筒 ☆共通事項時未就園児と保護者申事前申込不要。詳細はHP・LINEをご覧ください
地域子育て支援センターつが ☎ (27) 2122 9時～16時・土日祝日休	ほっとタイム時5月11日(月)10時～ おもちゃを作ろう時5月13日(水)・14日(木)10時～ 1歳あつまれ一時5月20日(水)10時～ パーソナルカラーレッスン時5月21日(木)10時～ 4・5月生まれの誕生会時5月27日(水)10時～申4月24日(金)9時～
地域子育て支援センターにしかた ☎ (92) 2900 9時～16時・土日祝日休	園庭遊び(15日は身体測定あり)時5月15日(金)、22日(金)10時30分～ 5・6月誕生会、えほんのよみかせ時5月20日(水)10時30分～ 親子フィット富田悦子先生時5月27日(水)10時30分～対未就園児と保護者時要申込★その他行事や詳細は、ホームページでご確認ください
地域子育て支援センターいわふね ☎ (55) 7920 9時～16時・土日祝日休	計測と子育て相談の日時5月25日(月)10時～12時★予約なしの当日参加ですので時間内にお越しください。ベビーピクス時5月29日(金)10時～★他にもたのしい活動をたくさん行っています。詳細はHPをご覧ください♪



こども家庭センターからのお知らせです

場所:今泉町2丁目1番40号
 (栃木保健福祉センター2階)
 開館時間:8時30分～17時15分
 (土・日・祝日・年末年始を除く)

こども家庭センターおやこ応援講座

こどもの心や発達に関わっている方のお話が聞ける貴重な機会です。ぜひお越しください。

日時 6月17日(水)13時30分～15時
 場所 栃木保健福祉センター(今泉町2丁目)1階検診ホール
 対象 市内在住・在勤の方
 ※特に小・中学生のお子さんをもつ保護者の方へおススメです。
 内容 こどものスマホ・ゲーム依存を学ぶ～家庭でできること～
 講師 獨協医科大学 医学部小児科学 今高 城治 教授
 定員 30人(先着順) 費用 無料
 申込 6月10日(水)までにホームページから電子申請または電話(受付時間:9時～17時)にてお申し込みください。
 問 こども家庭センター ☎ (20) 7705



おたふくかぜ予防接種費用の一部助成期間を延長します

ワクチン供給不足の影響を受け、費用助成期間内に接種ができなかった方を対象に費用助成期間を延長します。

対象 栃木市に住所のある、令和7年度の年長児(平成31年4月2日から令和2年4月1日までに生まれた方)
 ※おたふくかぜに罹患したことがある方、既に2回接種が完了している方は対象外

延長期間 令和8年4月1日～令和10年3月31日(2年間)

注意点 ・紙の予診票は市内の協力医療機関に設置しています。デジタル予診票も使用できます。
 ・市外で接種をご希望の場合は事前のお手続きが必要ですので、問合先までご連絡ください。
 事前の手続きがない場合、費用助成ができません。

問 健康増進課 ☎ (25) 3512



話せばわかるとは限らないが、話さなければもっとわからない 生涯学習課 ☎ (21) 2490

夫婦や親子の間で会話を増やしていくことが家庭円満に繋がることだと思います。夫婦や親子で何でも話せる関係ができていれば、子育ても順調に進めることができますが、現実には難しいところがあると思います。

日々の会話を増やすためには、できるだけ一緒に食事をし、互いにその日にあった事を話そうとか、一緒に家事をしたりスポーツしたり、また地域のボランティア活動に参加したりするなどの工夫をすることが大切です。また、お子さんが思春期になると、身体が急速に成長することで、不安感や戸惑い感が増加しますので、それらを和らげるため、身体の変化などについても話してあげることが大切です。(家庭教育手帳 栃木県版より)

今月のPick Up!

認定こども園バンビ幼稚園 子育て支援センターバンビ三 藤岡町大前 358-1 ☎ (62) 5431 9時～15時・土日祝日休



藤岡町にありますバンビ幼稚園に隣接しています。

- 子どもが安心して遊べる場
- 子どもと子どもがつながる場
- 大人と大人もつながる場
- みんながつながる場として、乳幼児の子育てが家庭が気軽に集い、遊ぶことができる場を設けています。

毎週楽しいイベントを開催していますので遊びに来てください。



★は子ども家庭センター ☎(25)3505
♥は健康増進課 ☎(25)3511

乳幼児健診・健康相談等のご案内

★5月の乳幼児健診		
※個別通知で案内した時間にお越しください。		
日	曜日	地域(会場)
4か月児健診		
8	金	大平(大平ゆうゆうプラザ)
26	火	栃木(栃木保健福祉センター)
29	金	大平(大平ゆうゆうプラザ)
9か月児健診		
8	金	大平(大平ゆうゆうプラザ)
13	水	栃木(栃木保健福祉センター)
29	金	大平(大平ゆうゆうプラザ)
1歳6か月児健診		
11	月	栃木(栃木保健福祉センター)
14	木	大平(大平ゆうゆうプラザ)
27	水	栃木(栃木保健福祉センター)
3歳児健診		
12	火	栃木(栃木保健福祉センター)
15	金	大平(大平ゆうゆうプラザ)
28	木	栃木(栃木保健福祉センター)

♥健康相談・栄養相談・禁煙相談
食生活や生活習慣の見直し、禁煙などについて管理栄養士や保健師がご相談に応じます。相談場所や日時などをご相談ください。お電話でもお受けします。

★Hello赤ちゃん教室(後期クラス)※事前に電話・HPにて
助産師・栄養士の話、グループトーク 5月19日(火) 栃木保健福祉センター

★子育て広場(乳幼児)※10時～11時に会場へ直接お越しください
育児相談、離乳食・幼児食相談、歯科相談、身体計測、親子あそび 5月12日(火) 栃木保健福祉センター

★離乳食教室 ※事前に電話・HPにて申込
離乳食の進め方、歯みがきの仕方など 5月22日(金) 栃木保健福祉センター

医療相談 ※事前に電話(☎20-7705)にて申込
お子さまの発達や学校生活等について医師が相談に応じます。

月	日	曜日	会場	相談時間
5	12	火	栃木保健福祉センター	① 13時～② 14時～
	26			③ 15時～④ 16時～

♥こころの健康相談 ※事前に電話にて申込
保健師、カウンセラーが相談に応じます。

月	日	曜日	会場	相談時間
5	20	水	栃木保健福祉センター	① 13時～
	27		大平ゆうゆうプラザ	② 14時30分～ ③ 15時30分～

休日・夜間救急診療

救急診療は、急病の患者さんに対し応急的な診療を行うものです。急病ではない患者さんは、かかりつけ医師等の診療時間内に受診するなど、救急診療の正しい利用をお願いします。

栃木地区急患センター(境町) ☎(22)8699

診療時間等	平日(月～土)	内科	19時～22時
	休日(日曜日、祝休日、年末年始)	内科	9時～21時
		外科	9時～17時
		小児科	18時～21時

※必ず、受診前に電話確認をお願いします。症状によりお越しいただく時間や注意点を伝えします。

当番医(右表)は変更になる場合もあります。症状によっては、急患センターでの対応が困難な場合があります。

※受付は、診療時間終了30分前までにお済ませください。

急患センター終了後、問合先

栃木市消防本部 月～土曜日の22時以降 ☎(22)0119
日曜・祝休日・年末年始の21時以降 ☎050-1808-9939(音声ガイダンス)

ゴールデンウィークの休日歯科診療

事前に電話連絡のうえ、受診してください。

診療時間 9時～12時、13時～15時

診療日	診療場所	電話番号
5月3日(日)	町田歯科医院(藤岡町藤岡)	☎(62)2439
5月4日(月)	ながしお歯科医院(藤岡町大前)	☎(62)4188
5月5日(火)	内田歯科医院(藤岡町藤岡)	☎(62)2059
5月6日(水)	メルシー歯科クリニック(沼和田町)	☎(20)8046

とちまる救急安心電話相談

急な病気やけがについて、経験豊富な看護師が相談に応じます。

子ども ☎028-623-3511 プッシュ回線の場合 #8000

大人(おむね15歳以上) ☎028-623-3344 プッシュ回線の場合 #7119

月～金曜 16時～翌朝10時 / 土・日・祝休日 24時間(10時～翌朝10時)

医療情報ネット

医療機関の情報を提供。

ホームページ「医療情報ネット」で検索



5月の当番医師(栃木地区急患センター)

1	金	小林(こばやしクリニック)
2	土	江口(えぐち内科クリニック)
3	日	金子(金子内科医院)
4	月	青木(虎)(青木医院)/小児:獨協医大医師
		黒木(知)(くろき内科クリニック)
5	火	後藤(城西病院)/小児:獨協医大医師
		竹田(竹田内科小児科クリニック)
6	水	石川(柴病院)/小児:獨協医大医師
		獨協医科大学病院医師
7	木	大家(おおやクリニック)/小児:獨協医大医師
		金子(金子内科医院)
8	金	獨協医科大学病院医師
9	土	青木(虎)(青木医院)
10	日	獨協医科大学病院医師
11	月	石川(柴病院)
		石川(柴病院)/小児:獨協医大医師
12	火	黒木(知)(くろき内科クリニック)
13	水	秋元(秋元クリニック)
14	木	金子(金子内科医院)
15	金	青木(虎)(青木医院)
16	土	川島(かわしまクリニック)
17	日	金子(金子内科医院)
		石川(柴病院)/小児:獨協医大医師
18	月	石川(柴病院)
19	火	黒木(知)(くろき内科クリニック)
20	水	前田(城西病院)
21	木	金子(金子内科医院)
22	金	獨協医科大学病院医師
23	土	野崎(野崎医院)
24	日	田村(田村病院)
		青木(虎)(青木医院)/小児:獨協医大医師
25	月	石川(柴病院)
26	火	黒木(知)(くろき内科クリニック)
27	水	中村(昭)(なかむら耳鼻咽喉科クリニック)
28	木	金子(金子内科医院)
29	金	大森(うずまクリニック)
30	土	古清水(なかつぼクリニック)
31	日	獨協医科大学病院医師
		岡田(岡田皮膚科耳鼻咽喉科クリニック)/小児:獨協医大医師

※日・祝下段:外科、その他:内科

乳幼児のRSウイルス感染症にご注意!

RSウイルスとは 特に小児や高齢者に呼吸器症状を引き起こすウイルスで、1歳までに50%以上が、2歳までにほぼ100%の乳幼児が、少なくとも1度は感染するとされています。感染すると、2～8日の潜伏期間のち、発熱、鼻汁、咳などの症状が数日続き、一部では気管支炎や肺炎などの下気道症状が出現します。初めて感染した乳幼児の約7割は軽症で数日のうちに軽快しますが、約3割では咳が悪化し、喘鳴(ゼーゼーと呼吸しにくくなること)や呼吸困難、さらに細気管支炎の症状が出るなど重症化することがあります。

流行時期 近年は夏から増加傾向となり秋にピークがみられていました。一方、2021年以降は春から初夏に継続した増加がみられ、夏にピークがみられています。今後の発生動向について、さらなる注意が必要です。

予防方法 感染経路は、飛沫感染・接触感染です。日常的に触れるおもちゃ、手すりなどをこまめに消毒することや、手洗いはアルコール製剤による手指衛生を行うことが重要です。また、乳幼児の周囲で咳や鼻水の症状がある方がいる場合、マスク着用を心がけることも大切です。また、令和8年4月1日からRSウイルス感染症に対する母子免疫ワクチンが定期接種となりました。母子免疫ワクチンを接種すると、母体内で作られた抗体が胎盤を通じて胎児に移行し、出生時からRSウイルスに対する抗体をもつことができます。対象の方には母子健康手帳交付時に予診票をお渡しします。詳細は市ホームページをご覧ください。



帯状疱疹ワクチンの定期予防接種のお知らせ

令和7年度から令和11年度まで、年度末年齢65歳以上の方はご自身が対象となる年度に、帯状疱疹予防接種の費用助成を受けることができます。対象の方には5月下旬に案内ハガキをお送りしますので、ご確認ください。

令和8年度の助成対象と接種期間

対象 ①令和8年度中に65・70・75・80・85・90・95・100歳の誕生日をむかえる方
②接種時60～64歳でヒト免疫不全ウイルスによる免疫の機能に障がいのある方(身体障害者手帳1級程度の方)

期間 令和8年4月1日(水)～令和9年3月31日(水)

助成回数 生涯に1度

助成額 ・生ワクチン「ビケン」5,700円(1回接種)
・組換えワクチン「シングリックス」1回あたり15,000円(2回接種)
接種費用から助成額を除いた額を医療機関窓口でお支払いください。

生活保護世帯に属する方は接種後に申請することで、自己負担額分の助成(上限あり)を受けられます。

接種場所 下表:市内協力医療機関(要予約)



栃木地域	大平地域	都賀地域
青木医院	亀田整形外科内科医院	とちぎ診療所
青木眼科医院	河口医院	栃木中央クリニック
秋元クリニック	かわしまクリニック	とちぎメディカルセンターとちぎ
アグリホームクリニックとちぎ	蔵の街診療所	なかつぼクリニック
天海内科	好生医院	中野病院
石井内科医院	こばやしクリニック	中元内科医院
いわい町クリニック	こひらメディカルクリニック	成田内科
うづまクリニック	サンライズクリニック	なんばクリニック
恵川いたみと漢方のクリニック	すずきクリニック	新村ファミリークリニック
えぐち内科クリニック	関口医院	野崎医院
大島医院	大門内科医院	はこのもりクリニック
おおやクリニック	高田クリニック	箕輪内科
大山整形外科	竹田内科小児科クリニック	山門クリニック
岡田皮膚科耳鼻咽喉科クリニック	たまのクリニック	よこやま内科小児科クリニック
金子内科医院※	ちづかクリニック	わたなべ内科・循環器科クリニック
金田医院	筒井医院	
		都賀地域
		あおき耳鼻咽喉科医院
		大平下病院
		大平ファミリークリニック
		かわたクリニック
		くろき内科クリニック
		船越中央医院
		船越医院
		百瀬医院※
		西方地域
		高橋医院
		西方病院
		岩舟地域
		鶴見皮膚科
		とちぎメディカルセンターしもつが
		江田クリニック
		藤沼医院
		みずほクリニック※
		熊倉医院
		森川内科・外科クリニック
		小松原医院
		藤岡地域
		しまだクリニック
		博愛クリニック
		腰塚医院
		藤岡診療所
		橋本腎内科クリニック
		藤岡整形外科クリニック※
		持田医院
		長谷川医院
		松永医院

※印のある医療機関は、生ワクチンのみ取り扱っています。

令和8年度けんしんのお知らせ

令和8年度の健康診断の案内を、5月下旬に送付します。世帯主宛ての封筒に、20歳以上の世帯員全員分の「けんしんパスポート」が入っています。世帯に1冊の「けんしんガイドブック」は、広報とちぎ6月号(5月20日発行)と一緒に全戸配布します。

予約受付は6月2日(火)8時30分から開始します。電話・窓口予約の場合は、6月～8月までの検診日程の予約を受け付けます(9月以降の日程は7月1日(水)8時30分から予約開始)。予約開始日から数日間は電話が繋がりにくい場合がありますので、24時間いつでも予約ができるインターネット予約(全期間の予約が可能)がおすすです。



健康増進課 ☎(25)3511



中原淳一《表紙原画(『ひまわり』第4巻第4号)》1950年 個人蔵 ©JUNICHI NAKAHARA / HIMAWARIYA

【企画展】中原淳一展

6月14日(日)まで

中原淳一(1913-1983)は、雑誌編集をはじめイラストレーション、ファッションデザイン、インテリアデザイン、創作人形など多岐にわたり才能を発揮しました。少女雑誌『少女の友』に連載された本市ゆかりの小説家・吉屋信子の「花物語」に挿絵を提供したことで知られています。

本展は戦前から戦後に中原が携わった『少女の友』『それいゆ』『ひまわり』『きもの絵本』などの雑誌や著作本の原画、付録を展示し、彼の創作活動を紹介します。

関連イベント

ギャラリートーク

講師 中原 利加子 氏 (株式会社ひまわりや 代表取締役/本展監修者)
日時 5月24日(日)14時~約1時間(予定)
場所 展示室 A
対象 どなたでも
※当日の企画観覧券が必要です

その他のイベントについては、チラシ・美術館公式サイト等をご確認ください

開館時間 9時30分~17時(入館は16時30分まで)
休館日 月曜日(祝日の場合は開館)、4月30日(木)、5月7日(木)

観覧料	一般・大学生・高校生	中学生以下
	800円(640円)	無料

* () 内は20名以上の団体割引料金
* 身体障害者手帳、療育手帳、精神障害者保健福祉手帳の交付を受けている方とその介助者1名は無料
* 「家庭の日」の第3日曜日は中学生以下の子どもの同伴者2名まで観覧無料



スポーツ課 ☎ (25)0930

栃木市民スポーツ応援団 ストロベリーハーツ
メンバー募集中!



栃木シティフットボールクラブ

百年構想リーグ参戦中! ホームスタジアムで応援を!

栃木シティが参戦しているJ2・J3百年構想リーグの試合も残りわずか。ホーム戦が行われるCITY FOOTBALL STATION(岩舟町三谷)は、観客席とピッチとの距離が近く、プレーしている選手をより間近で観戦することができます。また、ホーム戦当日は、トップチームの選手と一緒に天然芝のピッチでボールを「蹴る」楽しさを体験できるサッカースクールの開催や、各種イベントの実施、スタジアムグルメを堪能できるなど、充実した時間を過ごせます。

引き続き熱い応援をお願いします。



観客席とピッチとの距離が近い



キックターゲット ©TOCHIGI CITY

栃木市民スポーツ応援団 "Strawberry Hearts"

栃木市では、スポーツを通じた地域づくりや健康づくり、青少年の育成などの取り組みを推進し、地域活性化を図るために、スポーツチームと連携協定を締結しています。

また、市民による応援団を結成し、応援機運の醸成を図っており、会員の方へは、試合情報やイベント等の案内をメールでお知らせしています。ぜひ会員になって、チームや選手と一緒に応援しましょう。



リーフレットが新しくなりました。HPもしくは市庁舎や公民館等にありまので、ご覧ください。



藤岡文化会館 ☎ 62-4351



神田伯山 独演会

テレビ・ラジオ・YouTubeなどで幅広く活躍する講師・神田伯山の独演会を開催します。
時 6月27日(土)13時15分開場 14時開演 会 ホール 未就学児入場不可 演 神田伯山
料 全席指定 4,000円 ※お1人4枚まで購入可能
チ 市内3文化会館、文化会館ホームページ、チケットぴあ、ローソンチケットにて好評発売中!

ホリ電コスモスホール(岩舟文化会館) ☎ 55-7055

とちぎ演劇ワークショップ「リーディングの時間」ワークショップ 参加者募集! ~新たな自分に出会ってみませんか!~

リーディングという演劇的手法を活用して、表現することの喜びや、人々とのコミュニケーションや日々の生活に潤いや活力をもたらすことを目的に開催します。初心者、中・高校生の皆さん大歓迎です。ご参加、心よりお待ちしております。

ワークショップ時①5月31日(日)②6月6日(土)③6月7日(日)④6月13日(土)⑤6月14日(日) 各日10時~13時30分 会 藤岡文化会館

成果発表会時 6月21日(日)13時30分開場 14時開演(リハーサル:6月20日(土)13時~17時) 会 藤岡文化会館ホール
募集内容 中学生以上 20人(先着順) 料 一般5,000円/中・高校生4,000円(保険料込) ※発表会は入場無料 日 4月29日(水・祝)9時~5月17日(日)17時30分に岩舟文化会館へ電話または専用フォームにて



アレクセイ・ゴルラッチ ピアノリサイタル

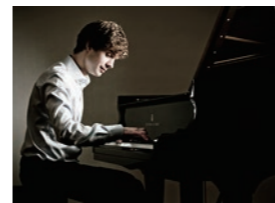

©MonikaLawrenz

浜松国際ピアノコンクール(2006年)優勝、ミュンヘン国際音楽コンクール(2011年)優勝を始め、世界の名だたるコンクールに優勝や上位入賞を果たしてきた、ウクライナ・キーウ生まれの注目のピアニスト。今回の来日でのリサイタル公演は全国で「岩舟のみ」と言うきわめて貴重な公演。時 7月5日(日)13時15分開場 14時開演 会 ホール 未就学児入場不可 料 全席指定 一般3,000円/高校生以下500円 曲目: ベートーヴェン/ピアノソナタ第17番「テンペスト」Op.31-2、ショパン/ポロネーズ第6番「英雄」Op.53 ほか 市内3文化会館、文化会館ホームページ、チケットぴあ、ローソンチケットにて好評発売中!



こどもの読書週間 (4月23日~5月12日)企画
本を借りた小学生以下の皆さんに各館でオリジナルノベルティをプレゼント

- ★ 栃木図書館・大平図書館では「オリジナルカードケース」
- ★ 藤岡図書館・図書館都賀館・岩舟館では「オリジナルしおり」
- ★ 図書館西方館では「オリジナル缶バッジ」
- ※プレゼント条件や配布時期等、各館で違いがございます。

栃木図書館 ☎ 22-3542
9時~19時30分/休館・金

おはなしひろば【読み聞かせ】
時①5月9日(土)②23日(土) 各日10時30分~11時
内季節のお話を用意してお待ちしています
演おはなしボランティア『りんごの会』

図書館朗読サロン
時5月10日(日)14時~15時30分
内「とっておきのおはなし」の朗読を聞いてみませんか。
演朗読を楽しむ会
定45人
申直接来館または電話

大平図書館 ☎ 43-5234
9時~19時30分/休館・月

絵本の読み聞かせ
時①5月2日(土)14時~14時30分②8日(金)③22日(金) 各日10時30分~11時④23日(土)11時~11時20分

対①4幼児・小学校低学年向け②3幼児向け
内①季節の本ほか②③手遊び・わらべ歌など④「パムとケロのおかいもの」ほか
演①②③ボランティア『おはなししゃぼんだま』④図書館スタッフ

藤岡図書館 ☎ 62-4889
9時~19時30分/休館・月

おはなし会
時①5月2日(土)②16日(土) 各日14時~14時30分
内①紙芝居「こいのぼりののぼくん」ほか②紙芝居「ホッキョクグマのおかあさん」ほか
演ふじおかおはなし会『コロポックル』

図書館都賀館 ☎ 28-0806
9時~19時30分/休館・月

たんぼおはなし会
時5月16日(土)10時~10時20分
内パネルシアター「鳥の王様」/エプロンシアター「ジャックと豆の木」
演おはなしボランティア『たんぼぼ』

図書館西方館 ☎ 92-2512
9時~19時30分/休館・月

おはなし会
時5月16日(土)11時~12時
内テーマ「ちょう・生活・遊び」とミニ工作教室
演おはなしボランティア『おはなし☆きらら』

図書館岩舟館 ☎ 54-1900
9時~19時30分/休館・月

おはなし会
時①5月9日(土)②23日(土) 各日14時~14時30分
会岩舟公民館会議室5
内①絵本「このほんよんでくれ!」ほか②絵本「ねえ、どれがいい?」ほか
演①②図書館スタッフ



子どもたちの笑顔が弾けた！
人形劇鑑賞会

3月8日、都賀総合支所の大会議室にて、人形劇団「くぐつ」さんを招き、人形劇「おとひめさまのたまご」を鑑賞しました。本公演は、都賀地域の認定まちづくり実働組織「まちづくりネットワーク」「つが」が主催する、子どもたちの健全育成事業の一環として開催されたものです。

手作りの人形劇を間近で鑑賞した子どもたちは、真剣な眼差しで見入ったり、大笑いしたり。また、演者からの問いかけに元気に答えるなど、会場は一体感に包まれ、子どもたちはその楽しさを全身で満喫していました。



西方公民館のロビーに雛人形を展示しました

西方公民館では、桃の節句にちなんで、雛人形の展示を行いました。雛人形は、地域の皆様から提供いただいたもので、今年で4年目の展示となります。年々人形の数も増え、今年はずし雛飾りやぼんぼりも飾られロビーが華やかに彩られました。

来館されたお子様などが楽しめるように、「折り紙でいっしょに飾りつけよう！」のコーナーが設けられ、自分で折ったお雛様に自由に顔を書いて展示していただきました。ロビーには、季節ごとの飾りつけを行っています。4月下旬からは、端午の節句にちなんだ五月人形や鯉のぼりを展示しますので、ぜひ西方公民館にお越しください。



▶折り紙でいっしょに飾りつけよう！



うずまの鯉のぼり

市内中心部を流れる巴波川では、春の風物詩『うずまの鯉のぼり』が5月15日（金）まで開催中です。

主催するNPO法人『蔵の街遊覧船』の佐藤さんは「訪れる皆さんに喜んでもらいたくて、準備する私たちもワクワクしながら楽しんで準備していますよ」と笑顔で話してくれました。

今年も『いいこい』にちなんで1,151匹の鯉のぼりが皆さんをお待ちしています。



岩舟駅伝競走大会

3月1日、早春の岩舟路を駆け抜ける恒例の栃木市岩舟駅伝競走大会が開催されました。岩舟総合運動公園をスタートし、周辺道路を周回する5区間・全19.7kmのコースにおいて、一般・中学生・女子の3部門で競いました。



▲たすきをつなぐ選手



▲力走する選手

藤岡地域会議提案事業「ミニバルーン」完成お披露目会

3月22日、藤岡渡良瀬運動公園にて、藤岡地域で親しまれている「熱気球」を活用するとともに、コウノトリの繁殖地でもあり、「恋人の聖地」選定スポットである渡良瀬遊水地の更なる魅力アップを図るために作成した「ミニバルーン」の完成お披露目会を開催しました。

栃木市特産のイチゴをモチーフに、コウノトリや栃木市マスコットキャラクター「とち介」をデザインしたものです。

今後、渡良瀬遊水地のPRや熱気球教室などで活用していきます。



遺族会による忠魂碑、
護国殿参拝

3月20日、大平町蔵井にある忠魂碑と護国殿の参拝が大平東地区遺族会により行われました。

護国殿は、太平洋戦争で亡くなった東地区出身の若い英霊152名の写真が飾られており、長年東地区遺族会の会員が守って来た県内では他に例がない貴重な建物です。この日は25名の会員が集まり、感謝と哀悼の誠を捧げました。



▲忠魂碑と護国殿



▶護国殿の中



Editor's Note 編集後記

広報とちぎの広告枠ですが、令和8年度も好評につき完売しました。広告主様のおかげでより安く広報紙をお届けすることが出来ます。これも皆様が広報とちぎをご覧になり、使っていただいているからだと思っています。令和8年度も広報とちぎをよろしく願います（塚）

子どもの名前を考えるときに、「我が家の天使」を参考にしています。毎号素敵な名前が多くて、参考になる反面、あれもいい、これもいいと目移りしてしまいます。気に入った名前を好きにだけ付けられたらなあ…。「寿限無」の両親の気持ちがわかってきた今日この頃です（関）

市の最新情報はWebで！



フラワー樹木葬「大平ぶどうの森 樹木葬墓地」64限定区画

ご希望の方はパンフレットを郵送いたします。

所在地 栃木市大平町西山田3427 ☎ 0120-008-952 セレモニー千代田 樹木葬事業部

次号 広報とちぎ 6月号は 5月20日（水）発行 各自治会への配布のほか、市内の公共施設、コンビニエンスストアなどの協力店舗に設置しています。市ホームページや広報紙配信サービスもご利用いただけます。

目の不自由な方のために、点字版広報とちぎの発行や市内の朗読ボランティアが広報とちぎの音声テープを作成しています。ご入用の方はお気軽に広報課までお問い合わせください。（☎：0282（21）2316）

令和7年
5月生まれの
赤ちゃん

わが家の
エンゼル

天使



いでら ゆわ
井寺佑和ちゃん



あつきひなた
厚木陽葵ちゃん



あらかわりようま
荒川凌真ちゃん



こばやしあおと
小林碧斗ちゃん



すがぬまかいせい
菅沼楷惺ちゃん



いしづかかなと
石塚奏灯ちゃん



たにぐちとな
谷口斗海ちゃん



つくいはるな
津久井春凧ちゃん



ふじもとこのか
藤本瑚乃香ちゃん



きむらまさや
木村仁哉ちゃん

(募集) 写真の裏に赤ちゃんの名前(ふりがな)・生年月日・住所・電話番号・保護者名を記入のうえ
〒328-8686 栃木市役所広報課へ(締切当日必着)。写真は返却しません。※市内在住のお子さんに限ります
(締め切り)令和7年7月生まれ令和8年5月14日(木)、令和7年8月生まれ令和8年6月11日(木)※封筒に差出人住所を明記ください

第71回

家や土地を持つ方全員に知っていただきたい内容です!

参加無料
予約制
※お電話で承ります。

実施日
5.16
AM10:00~SAT

相続勉強会

開催
決定!

とちいえ 不動産 買取強化中

不動産のことでお困りありませんか?

空家の管理が大変...

不動産の税金が負担に...

土地のメンテナンスが大変...

相談無料! 査定無料! まずは相談しましょう!

ノーブルホーム・丸和住宅
のグループ会社

「栃木県宅建協会」加盟店 「家族信託の相談窓口」加盟店

とちぎ未来開発(株)

営業時間 / AM9:00 ~ PM5:45
定休日 / 毎週水・日

お問合せはこちら
☎0282-24-5687

宅地建物取引業/栃木県知事免許(3)第4967号 (社)全国宅地建物取引業協会保証協会会員
(社)首都圏不動産公正取引協議会加盟事業者 (社)栃木県宅地建物取引業協会会員



〒328-0075 栃木市箱森町19-26